



## บันทึกข้อความ

ส่วนราชการ องค์การบริหารส่วนตำบลดงหม้อทองใต้ (สำนักงานปลัดฯ)

ที่ สน ๗๑๗๐๑/๔๔๔

วันที่ ๒๗ พฤษภาคม ๒๕๖๙

เรื่อง ส่งแผนพัฒนาท้องถิ่น ฉบับที่ ๓ (พ.ศ.๒๕๗๑-๒๕๗๕)

เรียน หัวหน้าสำนักปลัด/ผู้อำนวยการกองคลัง/ผู้อำนวยการกองช่าง/ผู้อำนวยการกองสวัสดิการสังคม/  
ผู้อำนวยการกองการศึกษา ศาสนาและวัฒนธรรม

### เรื่องเดิม

ตามที่องค์การบริหารส่วนตำบลดงหม้อทองใต้ ได้ดำเนินการตามระเบียบกระทรวงมหาดไทย ว่าด้วยการจัดทำแผนพัฒนาองค์กรปกครองส่วนท้องถิ่น พ.ศ.๒๕๔๘ และแก้ไขเพิ่มเติมจนถึงปัจจุบัน ในการจัดทำแผนพัฒนาท้องถิ่น ฉบับที่ ๓ (พ.ศ.๒๕๗๑-๒๕๗๕) และได้ประกาศใช้ไปแล้วนั้น

### ข้อเท็จจริง

องค์การบริหารส่วนตำบลดงหม้อทองใต้ จึงขอส่งแผนพัฒนาพัฒนาท้องถิ่น ฉบับที่ ๓ (พ.ศ.๒๕๗๑ -๒๕๗๕) เพื่อให้ท่านนำไปใช้เป็นกรอบในการจัดทำงบประมาณรายจ่ายประจำปี ต่อไป  
จึงเรียนมาเพื่อโปรดทราบ

รับทราบ  
Oid.  
๒๙/๕/๖๙.

(ลงชื่อ)

(นางสุภาภรณ์ คำวิเชียร)

นักวิเคราะห์นโยบายและแผนชำนาญการ

(ลงชื่อ)

(นางวลัยลักษณ์ สุวรรณไตร)

หัวหน้าสำนักปลัด

(ลงชื่อ)

(นายณรงค์ฤทธิ์ สุวรรณไตร)

ปลัดองค์การบริหารส่วนตำบลดงหม้อทองใต้

### ความเห็นของ ผู้บริหารท้องถิ่น

- เห็นควรแจ้งให้ หัวหน้าสำนักปลัด ผู้อำนวยการกองทุกส่วนราชการ ทราบและถือปฏิบัติ

(ลงชื่อ)

(นายการัณย์ ศรีแสนยงค์)

นายกองค์การบริหารส่วนตำบลดงหม้อทองใต้

(นายวิเศษ ศรีสมบูรณ์)

ผู้อำนวยการกองการศึกษา ศาสนาและวัฒนธรรม



# แผนพัฒนาท้องถิ่น

ฉบับที่ ๓ (พ.ศ. ๒๕๗๑ - ๒๕๗๕)



องค์การบริหารส่วนตำบลดงหม้อทองใต้  
อำเภอบ้านม่วง จังหวัดสกลนคร



ประกาศองค์การบริหารส่วนตำบลดงหม้อทองใต้  
เรื่อง แผนพัฒนาท้องถิ่น ฉบับที่ ๓ (พ.ศ.๒๕๗๑-๒๕๗๕)

ตามที่ องค์การบริหารส่วนตำบลดงหม้อทองใต้ ได้ดำเนินการจัดทำแผนพัฒนาท้องถิ่น ฉบับที่ ๓ (พ.ศ.๒๕๗๑-๒๕๗๕) และได้รับการเห็นชอบจากสภาองค์การบริหารส่วนตำบลดงหม้อทองใต้ ในการประชุมสภาองค์การบริหารส่วนตำบลดงหม้อทองใต้ สมัยสามัญ สมัยที่ ๒ ครั้งที่ ๒ ประจำปี พ.ศ.๒๕๖๙ เมื่อวันที่ ๑๕ พฤษภาคม ๒๕๖๙ ไปแล้วนั้น

เพื่อให้การจัดทำแผนพัฒนาท้องถิ่น ฉบับที่ ๓ (พ.ศ. ๒๕๗๑-๒๕๗๕) ขององค์การบริหารส่วนตำบลดงหม้อทองใต้ เป็นไปด้วยความเรียบร้อย ตามระเบียบกระทรวงมหาดไทยว่าด้วยการจัดทำแผนพัฒนาองค์การปกครองส่วนท้องถิ่น พ.ศ.๒๕๔๘ และแก้ไขเพิ่มเติมจนถึงปัจจุบัน องค์การบริหารส่วนตำบลดงหม้อทองใต้ จึงได้ดำเนินการจัดทำแผนพัฒนาท้องถิ่น ฉบับที่ ๓ (พ.ศ.๒๕๗๑-๒๕๗๕) และสภาองค์การบริหารส่วนตำบลดงหม้อทองใต้ได้พิจารณาให้ความเห็นชอบไปแล้วนั้น จึงขอประกาศใช้แผนพัฒนาท้องถิ่น ฉบับที่ ๓ (พ.ศ.๒๕๗๑-๒๕๗๕) ขององค์การบริหารส่วนตำบลดงหม้อทองใต้ ให้ประชาชนทราบโดยทั่วกัน

ทั้งนี้ ตั้งแต่วันที่ ๒๘ พฤษภาคม ๒๕๖๙ เป็นต้นไป

ประกาศ ณ วันที่ ๒๘ เดือน พฤษภาคม พ.ศ.๒๕๖๙

(ลงชื่อ)

(นายการุณย์ ศรีแสนยงค์)

นายกองค์การบริหารส่วนตำบลดงหม้อทองใต้

# วิสัยทัศน์

\*\*\*\*\*

“ชุมชนเข้มแข็ง  
แหล่งทรัพยากรธรรมชาติ  
ตลาดเกษตรกรรม  
เลิศล้ำภูมิปัญญาท้องถิ่น”

\*\*\*\*\*

# วิสัยทัศน์จังหวัดสกลนคร

\*\*\*\*\*

“ก้าวไปสู่ความเป็นเมืองน่าอยู่  
ควบคู่การเป็นศูนย์การพัฒนาทรัพยากรมนุษย์”

\*\*\*\*\*

# ยุทธศาสตร์การพัฒนา (Strategies Issues)

\*\*\*\*\*

๑. ยุทธศาสตร์การพัฒนาด้านคมนาคมและสาธารณูปโภค
๒. ยุทธศาสตร์การพัฒนาด้านสังคมและพัฒนาคุณภาพคน
๓. ยุทธศาสตร์การพัฒนาด้านเศรษฐกิจและการท่องเที่ยว
๔. ยุทธศาสตร์การพัฒนาด้านองค์การ การบริหารจัดการบ้านเมืองที่ดี และเทคโนโลยีสารสนเทศ
๕. ยุทธศาสตร์การพัฒนาด้านสิ่งแวดล้อม

\*\*\*\*\*

ยุทธศาสตร์การพัฒนาจังหวัดสกลนคร  
( Strategies Issues)

\*\*\*\*\*

๑. การพัฒนาการเกษตรและอุตสาหกรรมเกษตรตามหลักปรัชญาเศรษฐกิจพอเพียง
๒. การพัฒนาการค้า การลงทุน และการท่องเที่ยว
๓. การพัฒนาทรัพยากรมนุษย์เพื่อสร้างศักยภาพในการแข่งขัน
๔. การพัฒนาทรัพยากรธรรมชาติและสิ่งแวดล้อมอย่างสมดุลยั่งยืน
๕. การบริหารกิจการบ้านเมืองที่ดีตามหลักธรรมาภิบาลและความมั่นคง

\*\*\*\*\*

## แผนยุทธศาสตร์ชาติ ๒๐ ปี

\*\*\*\*\*

๑. ยุทธศาสตร์ด้านความมั่นคง
๒. ยุทธศาสตร์ด้านการสร้างความสามารถในการแข่งขัน
๓. ยุทธศาสตร์ด้านการพัฒนาและเสริมสร้างศักยภาพคน
๔. ยุทธศาสตร์ด้านการสร้างโอกาสความเสมอภาคและเท่าเทียมกันทางสังคม
๕. ยุทธศาสตร์ด้านการสร้างการเติบโตบนคุณภาพชีวิตที่เป็นมิตรกับสิ่งแวดล้อม
๖. ยุทธศาสตร์ด้านการปรับสมดุลและพัฒนาระบบการบริหารจัดการภาครัฐ

\*\*\*\*\*

## นโยบายการพัฒนาอำเภอบ้านม่วง

\*\*\*\*\*

๑. ต้องการให้อำเภอบ้านม่วงเป็นเมืองศูนย์กลางการท่องเที่ยว
๒. ส่งเสริมและพัฒนาให้เป็นเมืองอุตสาหกรรมทางการเกษตร
๓. แก้ปัญหาโครงสร้างพื้นฐานคุณภาพชีวิตให้มีความเป็นอยู่ที่ดีขึ้น
๔. ส่งเสริมให้เด็กนักเรียนที่จบการศึกษาภาคบังคับได้รับการศึกษาต่อ
๕. ส่งเสริมอนุรักษ์ทรัพยากรธรรมชาติและสิ่งแวดล้อม
๖. เสริมสร้างกระบวนการให้การกระจายการวางแผนไปสู่ระดับภูมิภาค  
ท้องถิ่นและชุมชน

\*\*\*\*\*

คำขวัญอำเภอบ้านม่วง

\*\*\*\*\*

ศูนย์ศิลปาชีพบ้านजार

ถิ่นฐานภูไท

ลำน้ำใหญ่สงคราม

สวยสี่นามแก่งเต่าหลิพี

๑๕สถานงามดีศิลาอาสน์

\*\*\*\*\*

\*\*\*\*\*

## นโยบายการพัฒนาของผู้บริหารท้องถิ่น

๑. ด้านโครงสร้างพื้นฐาน
๒. ด้านเศรษฐกิจ
๓. ด้านสาธารณสุข
๔. ด้านการศึกษา ศาสนาและวัฒนธรรม
๕. ด้านสังคม
๖. ด้านการเมืองการบริหาร
๗. ด้านการพัฒนาแหล่งน้ำ
๘. ด้านทรัพยากรและสิ่งแวดล้อม

\*\*\*\*\*



ทิศเหนือ

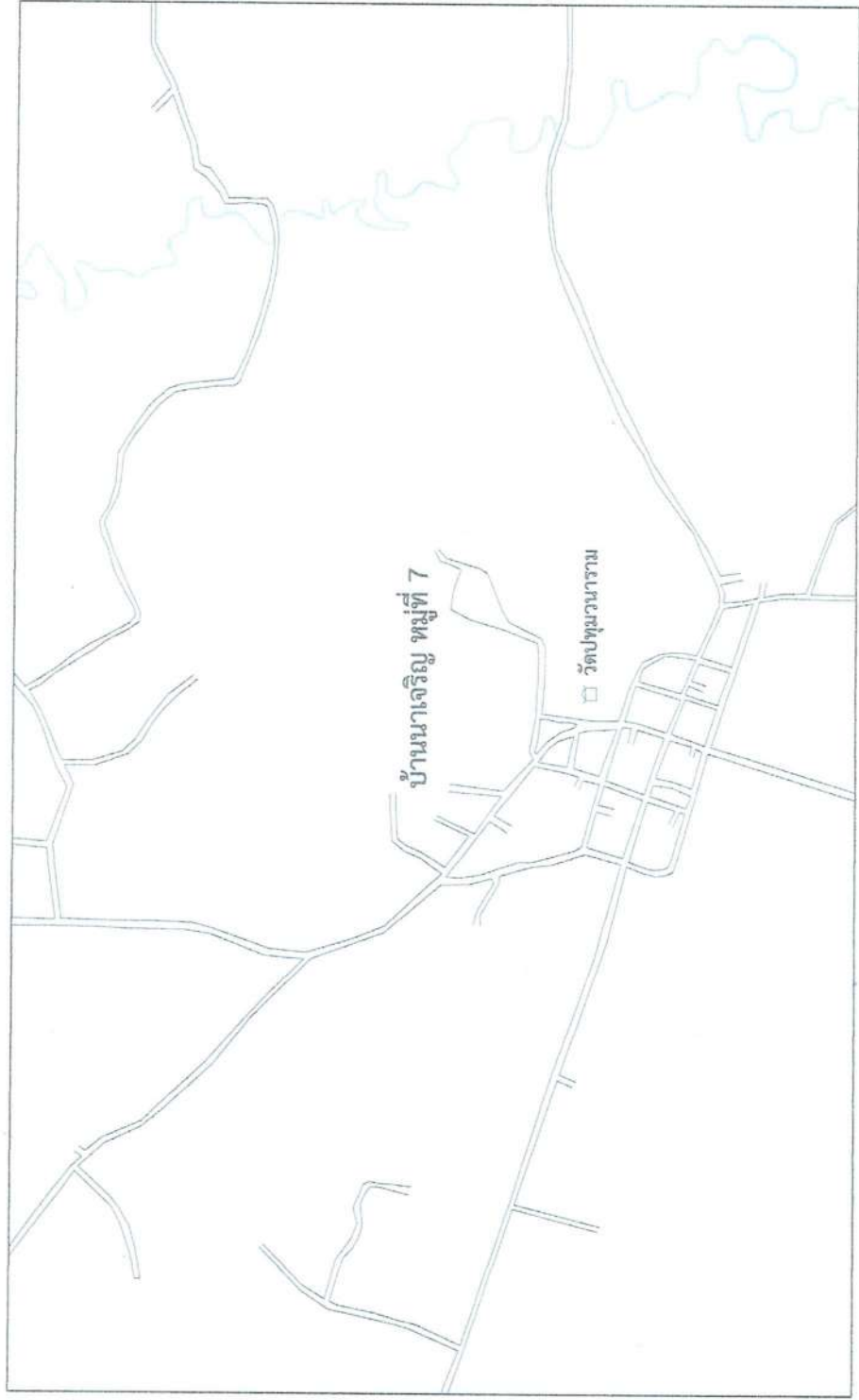

แผนผังหมู่บ้านพอสังเขป

Not to Scale

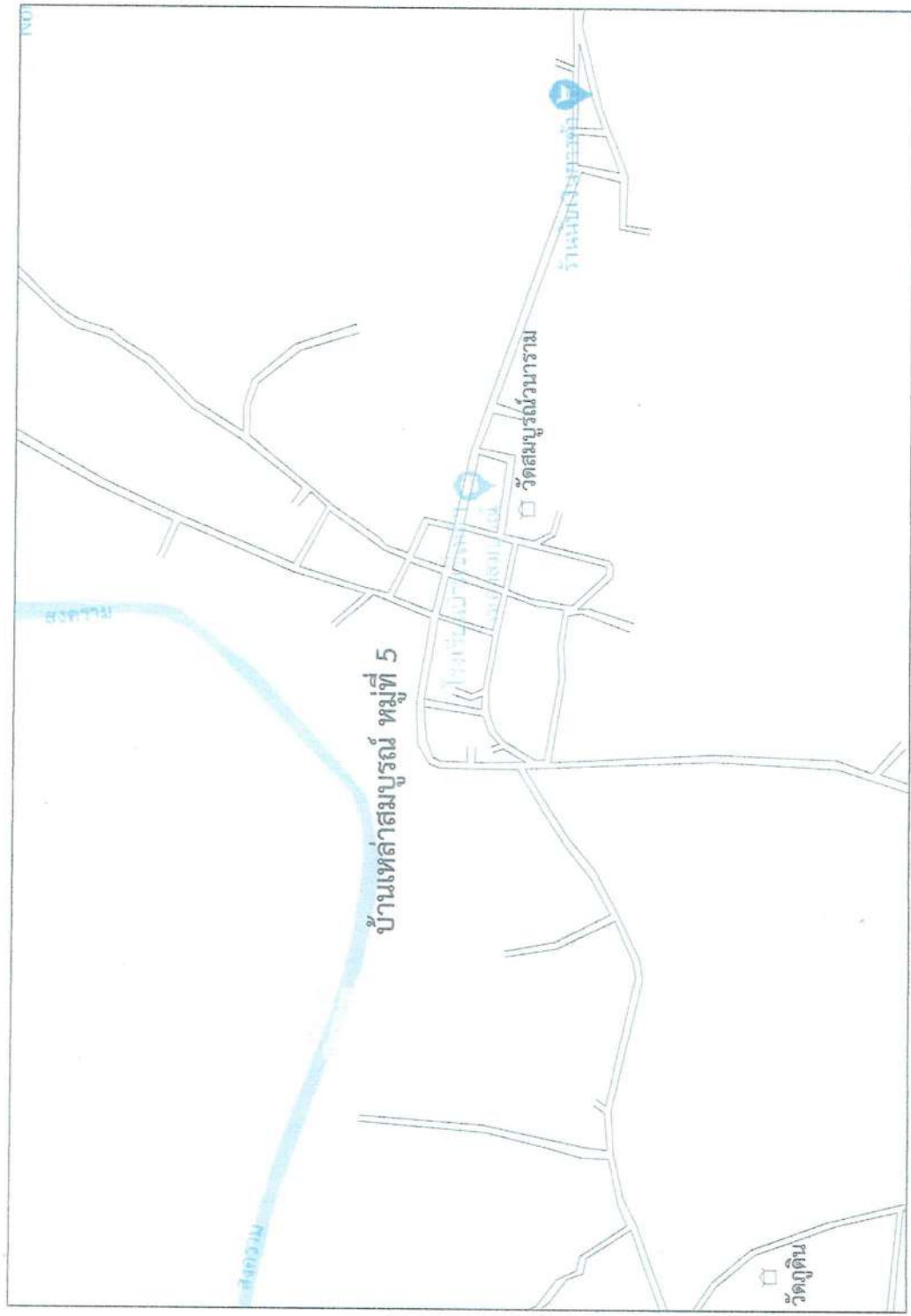

แผนที่หมู่บ้านพอสังเขป

Not to Scale

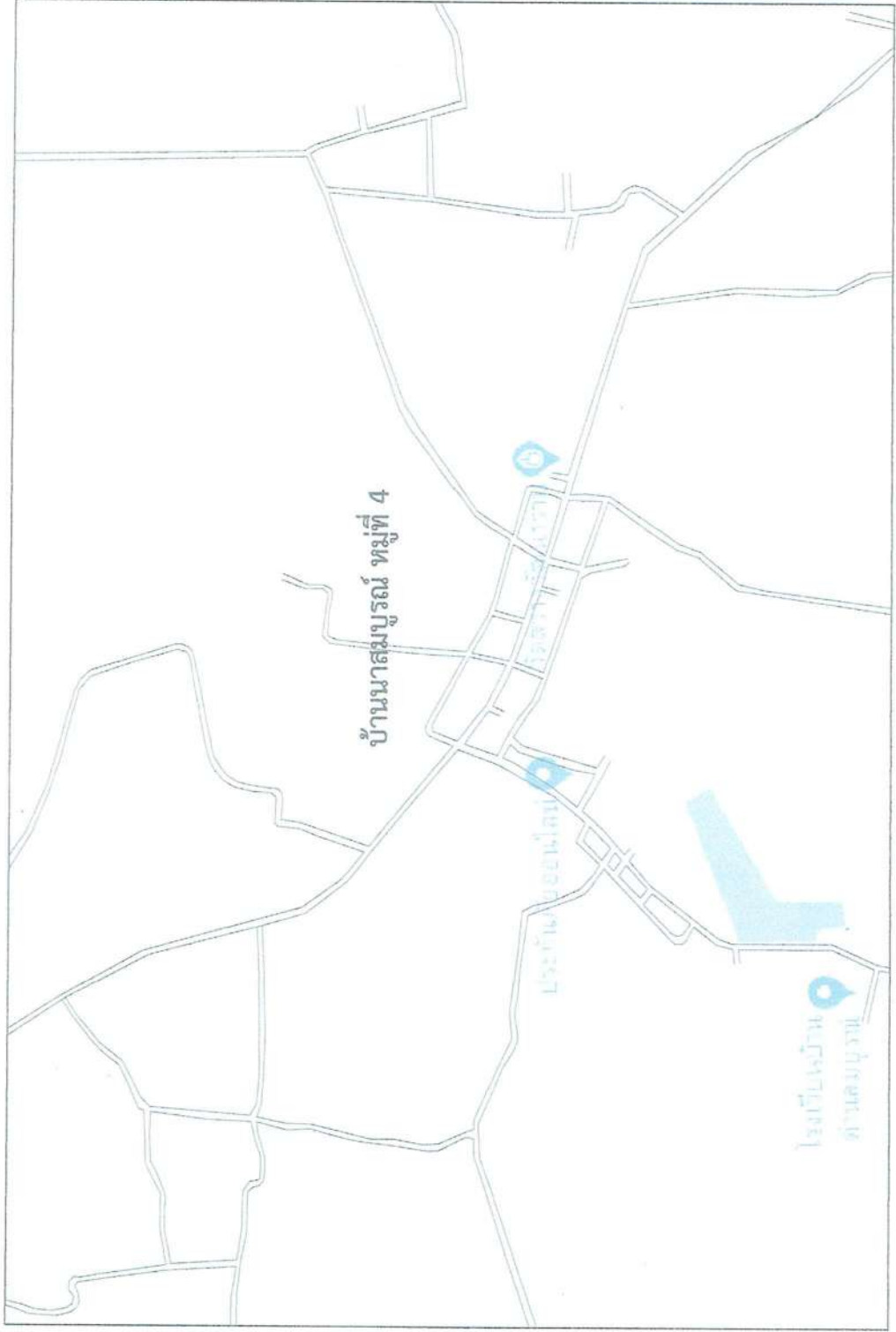

แผนผังหมู่บ้านพอสังเขป

Not to Scale

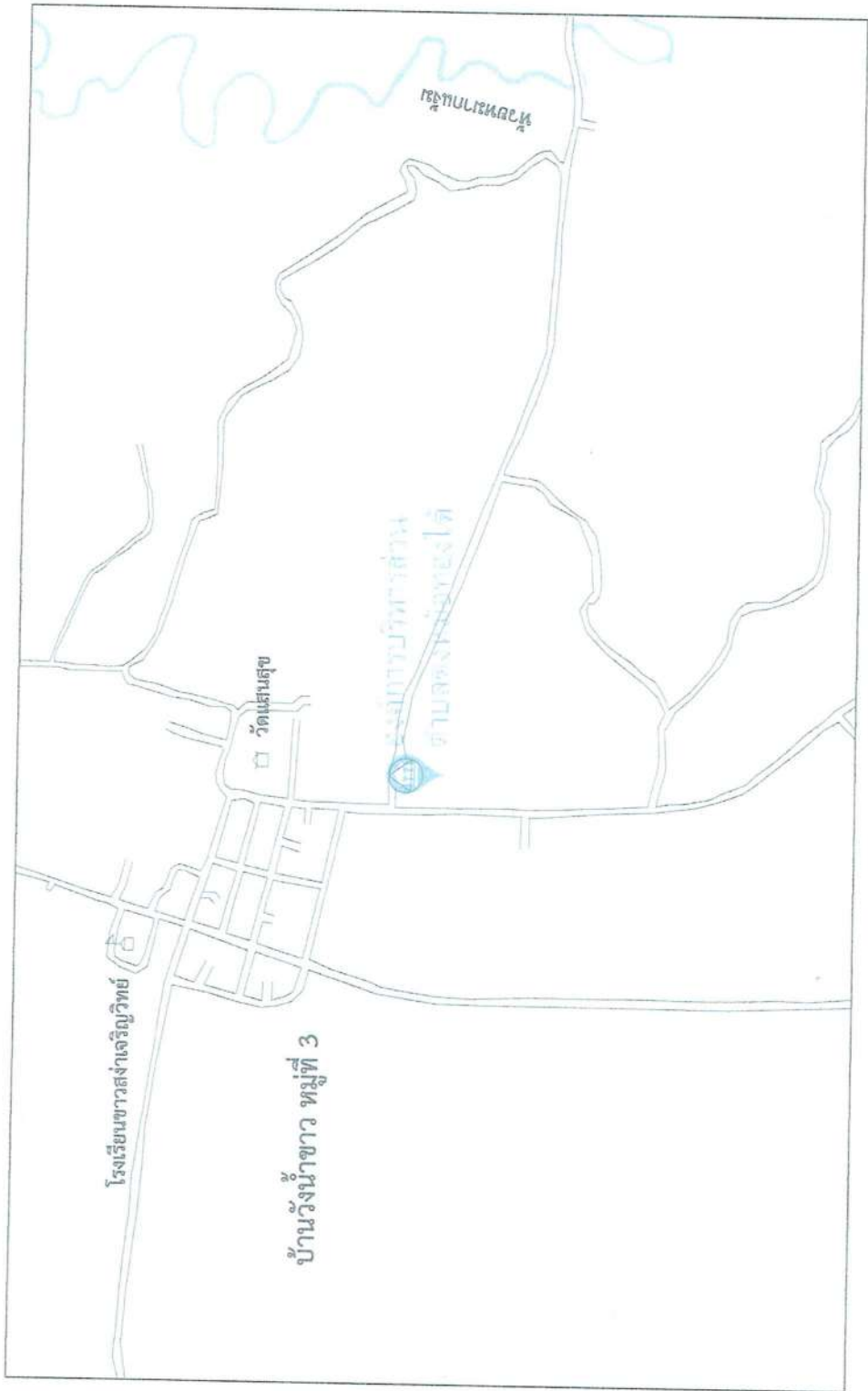

แผนผังหมู่บ้านพอดสังเขป  
Not to Scale

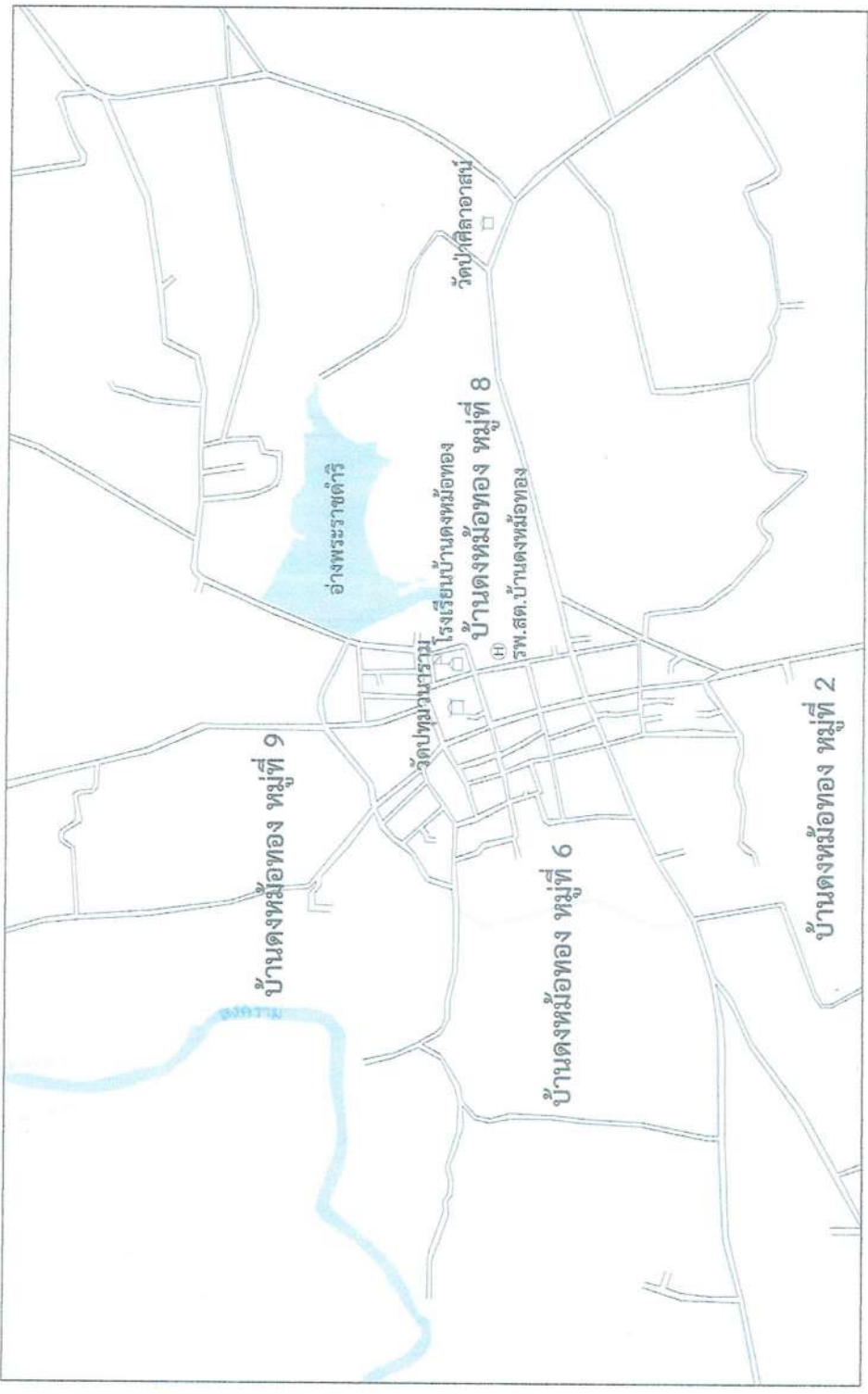

แผนผังหมู่บ้านพอสั่งเซเป

Not to Scale

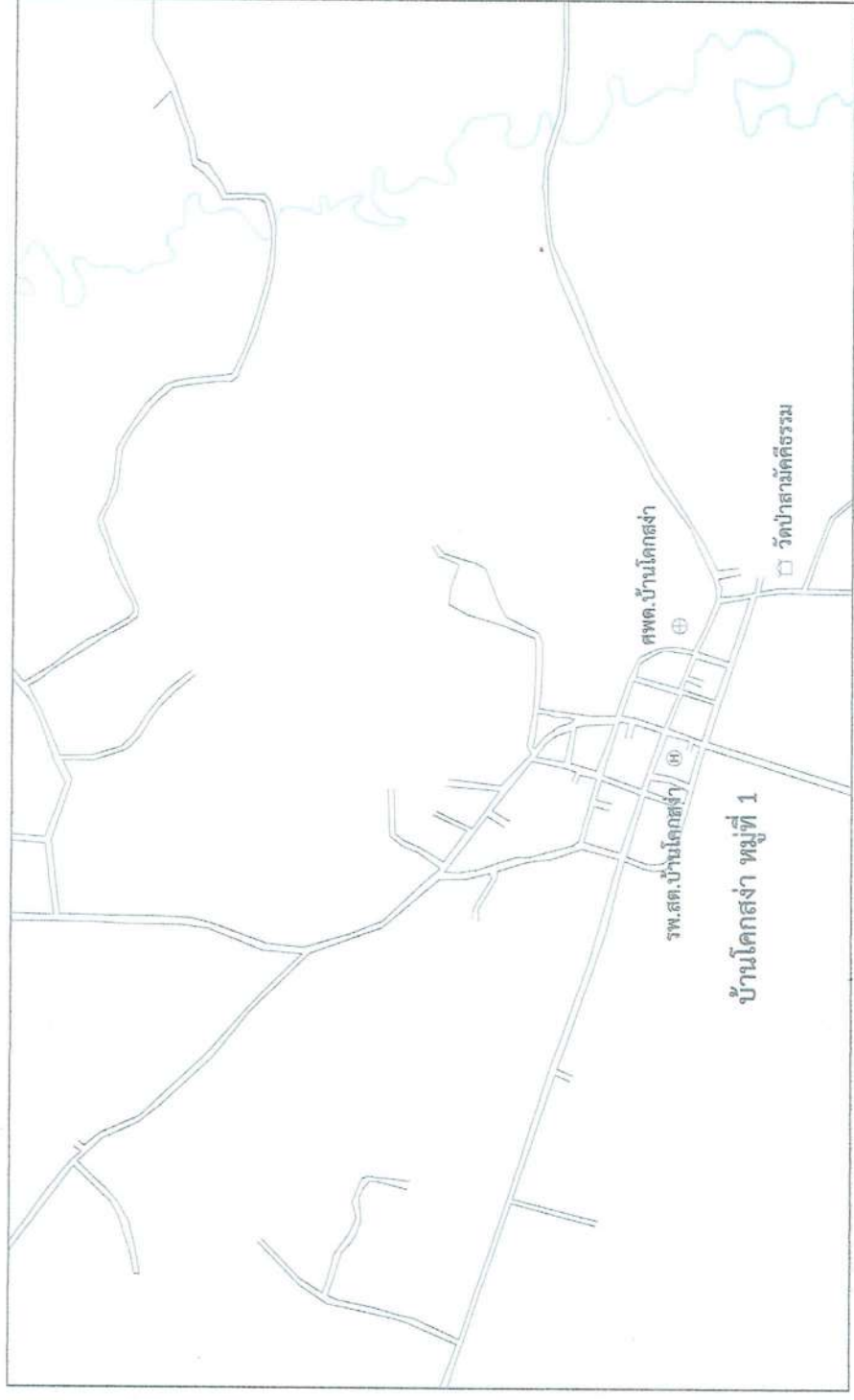

### แผนผังหมู่บ้านพอสั่งเซป

Not to Scale

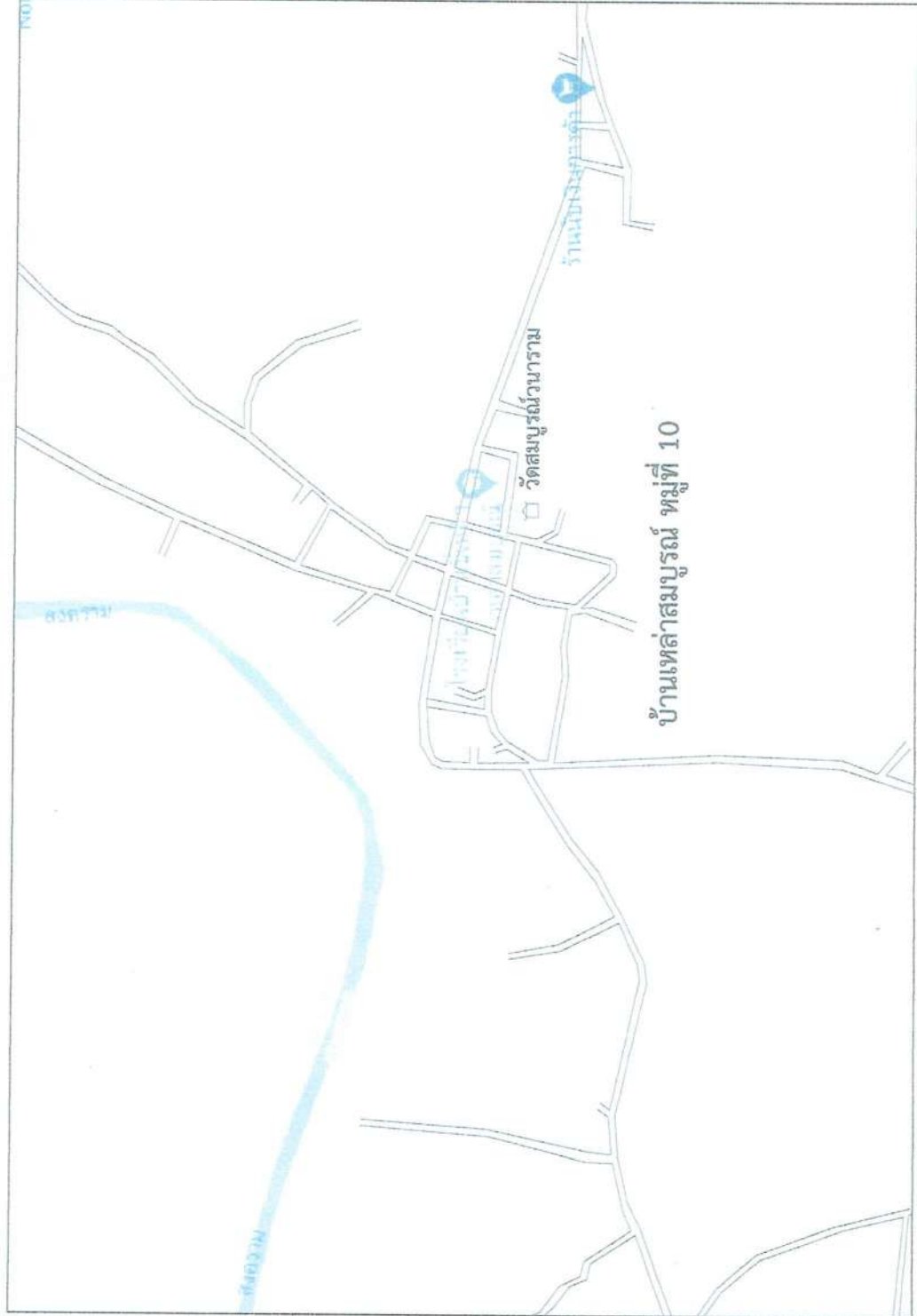

**แผนผังหมู่บ้านพอสังเขป**

Not to Scale

# แผนที่แนวเขต อบต.ดงหม้อทองใต้

## อำเภอบ้านม่วง จังหวัดสกลนคร

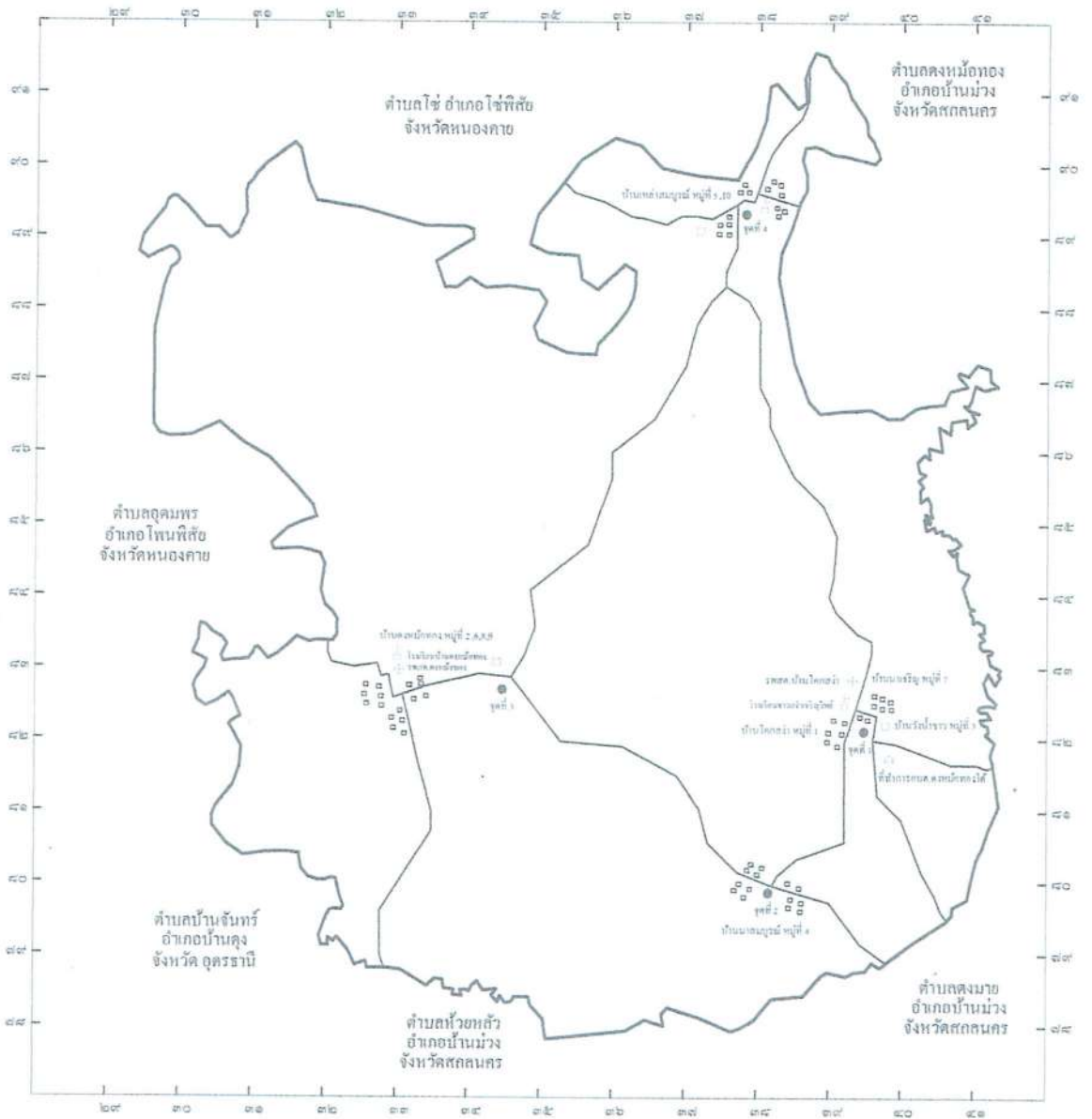

**เครื่องหมาย**

- เขตตำบล เขตองค์กรบริหารส่วนตำบล
- ===== ทางหลวง ถนน ซอย
- - - - - ดินลูกรัง พื้นถนนอ่อน
- คลองส่งน้ำ คลองระบายน้ำ
- ~~~~~ แม่น้ำ คลอง ห้วย
- ~~~~~ อ่างเก็บน้ำหนอง บึง
- ===== เส้นชั้นความสูง
- ~~~~~ กูเขา ลาน เนิน
- ~~~~~ สถานีราชการ
- ~~~~~ โรงพยาบาล สถานีอนามัย
- ~~~~~ หมู่บ้าน บ้าน
- ~~~~~ วัด ศาล โรงเรียน
- ~~~~~ วัด ศาสนสถาน
- สัญลักษณ์ไฟกระพริบ

## คำนำ

ด้วยระเบียบกระทรวงมหาดไทยว่าด้วยการจัดทำแผนพัฒนาขององค์กรปกครองส่วนท้องถิ่น พ.ศ.๒๕๔๘ และแก้ไขเพิ่มเติมฉบับที่ ๒ พ.ศ.๒๕๕๙,ฉบับที่ ๓ พ.ศ.๒๕๖๑ กำหนดให้องค์กรปกครองส่วนท้องถิ่นจัดทำแผนพัฒนาท้องถิ่น ซึ่งเป็นแผนพัฒนาเศรษฐกิจและสังคมขององค์กรปกครองส่วนท้องถิ่น ที่สอดคล้องกับแผนยุทธศาสตร์การพัฒนา อันมีลักษณะเป็นการกำหนดรายละเอียด แผนงาน โครงการพัฒนา ที่จัดทำขึ้นสำหรับปีงบประมาณแต่ละปี ซึ่งมีความต่อเนื่องและเป็นแผนก้าวหน้าครอบคลุมระยะเวลาห้าปี สำหรับขั้นตอนการจัดทำแผนพัฒนาท้องถิ่นขององค์การบริหารส่วนตำบลดงหม้อทองใต้ ฉบับที่ ๓ ปี (พ.ศ.๒๕๗๑ – ๒๕๗๕) เริ่มตั้งแต่การกำหนดกรอบยุทธศาสตร์การพัฒนาขององค์กรปกครองส่วนท้องถิ่น โดยผู้บริหารองค์กรปกครองส่วนท้องถิ่นร่วมกับประชาคมหมู่บ้านประชุมเพื่อร่วมกันกำหนดกรอบยุทธศาสตร์การพัฒนา เพื่อใช้เป็นแนวทางในการจัดทำแผนพัฒนาท้องถิ่นขององค์กรปกครองส่วนท้องถิ่น และจากนั้น คณะกรรมการพัฒนาองค์การบริหารส่วนท้องถิ่นได้พิจารณาคัดเลือกยุทธศาสตร์และแผนงานการพัฒนาที่มีความเหมาะสม นำมาใช้เป็นกรอบการจัดทำแผนพัฒนาท้องถิ่น และหลังจากนั้นคณะกรรมการสนับสนุนการจัดทำแผนพัฒนาองค์การบริหารส่วนท้องถิ่น รวบรวมโครงการตามข้อเสนอแนะของส่วนราชการต่าง ๆ องค์กรเอกชน กลุ่ม สมาคม ข้อมูลจากการจัดเวทีประชาคมท้องถิ่นซึ่งสะท้อนความต้องการของประชาชนในตำบล ตามอำนาจหน้าที่ขององค์การบริหารส่วนท้องถิ่น แล้วจัดทำร่างแผนพัฒนาท้องถิ่น เสนอต่อสภาท้องถิ่น พิจารณาให้ความเห็นชอบ แล้วจึงเสนอต่อนายกองค์การบริหารส่วนท้องถิ่นเพื่อพิจารณาอนุมัติและประกาศใช้ การเพิ่มเติมเปลี่ยนแปลงแผนพัฒนาท้องถิ่น ก็ให้ปฏิบัติเช่นเดียวกัน

หวังเป็นอย่างยิ่งว่าแผนพัฒนาท้องถิ่น ฉบับที่ ๓ (พ.ศ.๒๕๗๑-๒๕๗๕) ในครั้งนี้ จะเป็นเครื่องมือในการขับเคลื่อนให้การพัฒนาตำบลดงหม้อทองใต้ ภายใต้กรอบอำนาจหน้าที่ขององค์กรปกครองส่วนท้องถิ่น สามารถตอบสนองต่อความต้องการของประชาชนและบรรลุตามวิสัยทัศน์ของตำบล “ชุมชนเข้มแข็ง แหล่งทรัพยากรธรรมชาติ ตลาดเกษตรกรรม เลิศล้ำภูมิปัญญาท้องถิ่น” ได้อย่างแท้จริง

องค์การบริหารส่วนตำบลดงหม้อทองใต้

## สารบัญ

	หน้า
ส่วนที่ ๑ สภาพทั่วไปและข้อมูลพื้นฐาน	๑
ส่วนที่ ๒ ประเด็นการพัฒนาท้องถิ่น	๒๙
ส่วนที่ ๓ การนำแผนพัฒนาท้องถิ่นไปสู่การปฏิบัติ	๕๔
๓.๑ สรุปภาพรวมของโครงการพัฒนาท้องถิ่น	๕๔
๓.๒ บัญชีสรุปโครงการพัฒนาท้องถิ่น	๕๖
(แบบ ผ ๐๑)	๕๖
(แบบ ผ ๐๒)	๕๗
ภาคผนวก	
-รายงานการประชุมสภา ให้ความเห็นชอบแผนพัฒนาท้องถิ่น ฉบับที่ ๓ (พ.ศ.๒๕๗๑-๒๕๗๕) สมัยสามัญสมัยที่ ๒ เมื่อวันที่ ครั้งที่ ๒ วันที่ ๑๕ พฤษภาคม ๒๕๖๙	
-คำสั่งแต่งตั้งคณะกรรมการสนับสนุนการจัดทำแผนพัฒนาท้องถิ่น	
-คำสั่งแต่งตั้งคณะกรรมการพัฒนาท้องถิ่น	
-คำสั่งแต่งตั้งคณะกรรมการติดตามและประเมินผลแผนพัฒนาท้องถิ่น	

ส่วนที่ ๑  
สภาพทั่วไปและข้อมูลพื้นฐาน

**แผนพัฒนาท้องถิ่น**  
**ฉบับที่ ๓ (พ.ศ.๒๕๖๑ - ๒๕๖๕)**  
**ขององค์การบริหารส่วนตำบลดงหม้อทองใต้ อำเภอบ้านม่วง จังหวัดสกลนคร**

**ส่วนที่ ๑ สภาพทั่วไปและข้อมูลพื้นฐาน ประกอบด้วย**

**๑.๑ ด้านกายภาพ**

จัดทำข้อมูลหรือการลงข้อมูลสภาพที่ตั้งของหมู่บ้าน/ชุมชน/ตำบล/อำเภอ/จังหวัดหรือการจัดเก็บและวิเคราะห์ข้อมูล สถิติด้านกายภาพ พร้อมจัดทำแผนผังหรือแผนที่ประกอบที่เป็นปัจจุบันแผนที่หมู่บ้าน แผนที่ชุมชน (Communtiy Map) ประกอบด้วยแผนที่ทางกายภาพ (Geographical Mapping) แผนที่ทางวัฒนธรรม (Cultural Mapping) และแผนที่ทางสังคม (Social Mapping) ที่ดินสาธารณะประโยชน์ ฯลฯ

จัดทำข้อมูลหรือการลงข้อมูลหรือการจัดเก็บและวิเคราะห์ข้อมูล ลักษณะสภาพภูมิประเทศ สภาพภูมิอากาศ ลักษณะของดิน ดินที่ สภาพพื้นที่ทั่วไปที่เกี่ยวกับการประกอบอาชีพของประชาชนในท้องถิ่น

คำอธิบายในการเขียนความเป็นมา/ประวัติหมู่บ้าน ประวัติชุมชนต้องอ้างอิงแหล่งที่มาของข้อมูล

ด้วย

หน่วยงานราชการท้องถิ่น รัฐวิสาหกิจ ราชการส่วนภูมิภาค ราชการส่วนกลางที่ตั้งหน่วยงานหรือสำนักงานในพื้นที่ขององค์กรปกครองส่วนท้องถิ่น ลงรายละเอียดภารกิจและให้มีช่องทางการติดต่อหน่วยงาน ฯลฯ

**๑) ที่ตั้งของหมู่บ้านชุมชนหรือตำบล**

ตำบลดงหม้อทองใต้ตั้งอยู่ทางทิศตะวันตกเฉียงเหนือของอำเภอบ้านม่วงจังหวัดสกลนคร ระยะห่างจากอำเภอบ้านม่วง ประมาณ ๑๕ กิโลเมตร มีพื้นที่ทั้งหมด ๑๔๘.๑๔ ตารางกิโลเมตร หรือ ๙๒,๕๙๐ ไร่ คิดเป็น ๑๗.๔๓ % ของอำเภอบ้านม่วง

ทิศเหนือ ติดต่อกับลำห้วยสงคราม ตำบลโซ่ อำเภอโซ่พิสัย จังหวัดบึงกาฬ

และติดต่อกับลำห้วยสงคราม ตำบลเขม อำเภอโพธิ์ชัย จังหวัดหนองคาย

ทิศใต้ ติดต่อกับลำห้วยหมากแข้ง ตำบลมัย อำเภอบ้านม่วง จังหวัดสกลนคร

และติดต่อกับลำห้วยดุน ตำบลห้วยหลวง อำเภอบ้านม่วง จังหวัดสกลนคร

ทิศตะวันออก ติดต่อกับลำห้วยมัย ตำบลมัย อำเภอบ้านม่วง จังหวัดสกลนคร

ทิศตะวันตก ติดต่อกับอำเภอเฝ้าไร่ จังหวัดหนองคาย

**๒) ลักษณะภูมิประเทศ**

ตำบลดงหม้อทองใต้มีลักษณะเป็นลอนลูกคลื่นสลับและลอนลูกคลื่นต่ำสลับกันโดยความสูงอยู่ที่ ๑๕๐ - ๑๙๐ เมตรจากระดับน้ำทะเลปานกลาง ๗๐ % ของพื้นที่อยู่ในเขตป่าสงวน

**๓) ลักษณะภูมิอากาศ**

ตำบลดงหม้อทองใต้มีภูมิอากาศเป็นแบบร้อนแห้งแล้งมี ฤดูกาล ๓ ดังนี้

- ฤดูหนาว เริ่มจากเดือนพฤศจิกายน - กุมภาพันธ์ อากาศจะหนาวเย็นมากในเดือนมกราคม สภาพอากาศแห้งแล้ง
- ฤดูร้อน เริ่มจากเดือนมีนาคม - เมษายน สภาพอากาศร้อนแห้งแล้ง
- ฤดูฝน เริ่มจากเดือนพฤษภาคม - ตุลาคม ฝนตกมากในเดือนสิงหาคม สถิติน้ำฝน ๑๐ ปี ตั้งแต่ปี ๒๕๔๕ - ๒๕๕๔ เฉลี่ย ๑,๗๖๐.๒๓ มิลลิเมตร จำนวนวันฝนตก ๑๐ ปี เฉลี่ย

๑๑๔ วันต่อปีปริมาณฝนตกน้อยที่สุดในรอบ ๑๐ ปี คือปี ๒๕๔๖ มีปริมาณน้ำฝนเพียง ๑,๙๖๐.๘ มิลลิเมตร

๔) ลักษณะของดิน

ลักษณะดินส่วนใหญ่เป็นดินเป็นดินร่วนผสมดินทราย บางพื้นที่ก็จะมีหินปะปนอยู่

๑.๒ ด้านขอบเขตความรับผิดชอบ

จัดทำข้อมูลหรือการจัดเก็บและวิเคราะห์ข้อมูล สถิติด้านขอบเขตความรับผิดชอบการลงข้อมูล แสดงให้เห็นถึงเขต อาณาเขตหรือพื้นที่การพัฒนาท้องถิ่นอาจเป็นหมู่บ้าน ชุมชน ตำบล อำเภอ และจังหวัดการ แสดงให้เห็นถึงความรับผิดชอบของบุคคล ตำแหน่งที่รับผิดชอบ

จัดทำข้อมูลหรือการจัดเก็บและวิเคราะห์ข้อมูล การลงข้อมูลการเลือกตั้ง สถิติการเลือกตั้งสมาชิกสภาท้องถิ่น ผู้บริหารท้องถิ่นของตนเอง สมาชิกสภาองค์การบริหารส่วนจังหวัด นายกองค์การบริหารส่วนจังหวัด (กรณีองค์การบริหารส่วนตำบล เทศบาล และเมืองพัทยาให้ลงข้อมูลในระดับจังหวัดด้วย) สมาชิกสภาผู้แทนราษฎร วุฒิสมาชิก หรือการเลือกผู้ใหญ่บ้าน กำนัน กรรมการชุมชน

๑) เขตการปกครอง

ตำบลดงหม้อทองใต้ มีองค์การบริหารส่วนตำบล ๑ แห่ง องค์การบริหารส่วนตำบลดงหม้อทอง ใต้ ได้รับการยกฐานะจากสภาตำบลดงหม้อทองใต้เป็นองค์การบริหารส่วนตำบลเมื่อพุทธศักราช ๒๕๓๙ ตามประกาศของกระทรวงมหาดไทย ปัจจุบันเป็นองค์การบริหารส่วนตำบลขนาดกลาง และแบ่งเขตการปกครองออกเป็น ๑๐ หมู่บ้าน ดังนี้

ตำบลดงหม้อทองใต้ มีกำนันและผู้ใหญ่บ้านเป็นผู้นำทางการปกครอง ดังนี้

หมู่ที่ ๑	บ้านโคกสง่า	นายไพฑูริย์ จันทรเทา	เป็นผู้ใหญ่บ้าน
หมู่ที่ ๒	บ้านดงหม้อทอง	นายสุเมธ สมอินเอก	เป็นผู้ใหญ่บ้าน
หมู่ที่ ๓	บ้านวังน้ำขาว	นายบุญสงค์ แสงทอง	เป็นผู้ใหญ่บ้าน
หมู่ที่ ๔	บ้านนาสมบุรณ์	หารศึก จันทรหล้า	เป็น กำนัน
หมู่ที่ ๕	บ้านเหล่าสมบุรณ์	นายสันต์ กิขุนทด	เป็นผู้ใหญ่บ้าน
หมู่ที่ ๖	บ้านดงหม้อทอง	นายคารมณั นีกประกอบ	เป็นผู้ใหญ่บ้าน
หมู่ที่ ๗	บ้านนาเจริญ	นายวีระพันธ์ แปลงดี	เป็นผู้ใหญ่บ้าน
หมู่ที่ ๘	บ้านดงหม้อทอง	นายหนม พูลเพิ่ม	เป็นผู้ใหญ่บ้าน
หมู่ที่ ๙	บ้านดงหม้อทอง	นายกิจจา พละมา	เป็นผู้ใหญ่บ้าน
หมู่ที่ ๑๐	บ้านเหล่าสมบุรณ์	นายสำนัญ ไพเราะ	เป็นผู้ใหญ่บ้าน

๒) การเลือกตั้ง

ตำบลดงหม้อทองใต้แบ่งเป็นหน่วยเลือกตั้ง จำนวน ๑๐ หน่วยเลือกตั้ง

๑.๓ ด้านประชากร

จัดทำข้อมูลหรือการลงข้อมูล หรือการจัดเก็บและวิเคราะห์ข้อมูล สถิติด้านประชากรครัวเรือน ประชากรทุกหมู่บ้าน ชุมชน ตำบล อำเภอ และจังหวัด การเปรียบเทียบข้อมูลประชากร การแบ่งช่วงอายุละจำนวนประชากร (แสดงแหล่งที่มาของข้อมูลด้วย)

จัดทำข้อมูลหรือการลงข้อมูล หรือการจัดเก็บและวิเคราะห์ข้อมูล สถิติด้านประชากร สถิติข้อมูล ประชากรที่มีช่วงอายุต่างๆ และช่วงอายุ ๘๐-๘๙ ปี ช่วงอายุ ๙๐-๙๙ ปี และช่วงอายุ ๑๐๐ ปี ขึ้นไป พร้อมระบุชื่อ สกุล วันเดือน ปีเกิดตามความเหมาะสม เพื่อเป็นข้อมูลการเรียนรู้ของท้องถิ่น

การลงข้อมูลผู้มีอายุยืนยาวนาน ๘๐-๑๐๐ ปี หรือ ๙๐-๑๐๐ ปี หรือ ๑๐๐ ปี ขึ้นไป อาจอธิบายหรือจัดทำเป็นตารางให้เห็นถึงสภาพการดำรงชีวิต เช่นร่างกายแข็งแรง ช่วยเหลือตนเองได้ พิจารณ์ป่วยติดเตียง มีโรคประจำตัว มีบุตร ธิดา ญาติพี่น้องหรือผู้รับผิดชอบหรือเลี้ยงดู หรือข้อมูลอื่นๆ ฯลฯ ทั้งนี้ องค์การปกครองส่วนท้องถิ่นอาจจัดทำข้อมูลจำแนกเพศ (Sex-disaggregated Data) โดยการจัดเก็บข้อมูลจำแนกตามเพศรวมกับการจำแนกตามอายุและสถานะต่างๆ เช่น ความพิการ สถานะทางเศรษฐกิจสังคม เพื่อให้เห็นถึงจำนวนของผู้หญิง ผู้ชาย เด็กหญิง เด็กชาย ในการเข้าถึงและการได้รับประโยชน์จากการดำเนินนโยบาย มาตรการโครงการพัฒนา และกิจกรรมขององค์การปกครองส่วนท้องถิ่น

๑) ประชากร ตำบลดงหม้อทองใต้มีประชากรทั้งสิ้น ๘,๖๖๐ คน แยกเป็นชาย ๔,๔๒๐ คน หญิง ๔,๒๔๐ คน มีความหนาแน่น ๘๕ คน/ตารางกิโลเมตร จำนวนครัวเรือน ๒,๕๒๑ ครัวเรือน มีรายละเอียดดังนี้

หมู่ที่	หมู่บ้าน	จำนวนประชากร			จำนวนหลังคา เรือน (หลังคา)
		ชาย	หญิง	รวม	
๑	บ้านโคกสง่า	๓๘๑	๓๘๓	๗๖๔	๑๙๙
๒	บ้านดงหม้อทอง	๕๒๗	๕๑๖	๑,๐๔๓	๓๕๔
๓	บ้านวังน้ำขาว	๖๑๗	๖๐๐	๑,๒๑๗	๓๔๓
๔	บ้านนาสมบุรณ์	๔๗๖	๔๕๖	๙๓๒	๒๙๔
๕	บ้านเหล่าสมบุรณ์	๓๕๒	๓๕๗	๗๐๙	๒๑๘
๖	บ้านดงหม้อทอง	๕๐๔	๔๖๔	๙๖๘	๒๖๓
๗	บ้านนาเจริญ	๕๗๘	๕๓๐	๑,๑๐๘	๒๙๓
๘	บ้านดงหม้อทอง	๒๙๔	๒๘๖	๕๘๐	๑๖๕
๙	บ้านดงหม้อทอง	๔๕๒	๔๑๐	๘๖๒	๒๓๕
๑๐	เหล่าสมบุรณ์	๒๓๙	๒๓๘	๔๗๗	๑๕๗
รวม		๔,๔๒๐	๔,๒๔๐	๘,๖๖๐	๒,๕๒๑

ข้อมูลประชากร ณ วันที่ ๒๖ พฤษภาคม ๒๕๖๙

๒) ช่วงอายุและจำนวนประชากร

#### ๑.๔ ด้านคมนาคมทางบก

หน่วยงานที่รับผิดชอบ สถานที่ตั้ง การติดต่อที่เกี่ยวกับด้านคมนาคมทางบก จัดทำข้อมูลหรือการลงข้อมูลหรือการจัดเก็บและวิเคราะห์ข้อมูล สถิติด้านการคมนาคมทางบก สถิติการคมนาคมในพื้นที่ขององค์การปกครองส่วนท้องถิ่นและความเชื่อมต่อ เชื่อมโยงในพื้นที่ หมู่บ้าน ตำบล อำเภอ และจังหวัด จุดเสี่ยง และจุดตัดทางรถไฟ

จัดทำข้อมูลหรือการลงข้อมูลทางหลวงพิเศษระหว่างเมือง (Motorway) ข้อมูลทางหลวงแผ่นดิน (National Highway) ข้อมูลทางหลวงชนบท (Rural Road) ข้อมูลที่ได้รับการถ่ายโอนภารกิจข้อมูลถนนที่เชื่อมต่อองค์การปกครองส่วนท้องถิ่นกับจังหวัด อำเภอและตำบล (ถ้ามี)

จัดทำข้อมูลหรือการลงข้อมูลถนนขององค์การปกครองส่วนท้องถิ่น แยกออกได้เป็น (๑) ถนนสายหลัก (Main Road) เป็นถนนสายหลักที่เชื่อมระหว่างตำบลหรือระหว่างอำเภอ มีลักษณะเป็นทางเดียว ๑ ทาง แบ่งออกเป็นช่องจราจร ๑-๒ ช่องต่อทิศทาง (๒) ถนนสายรอง (Secondary Road) เป็นถนนสายรองที่เชื่อมระหว่างหมู่บ้านหรือระหว่างตำบล มีลักษณะเป็นทางเดียว ๑ ทาง แบ่งเป็นช่องจราจร ๑-๒ ช่องต่อทิศทาง และ

(๓) ถนนสายซอย (Local Road) เป็นถนนสายซอยที่เชื่อมระหว่างบ้านเรือนหรือระหว่างถนนสายหลักและถนนสายรอง มีลักษณะเป็นทางเดียว ๑ ทาง แบ่งเป็นช่องจราจร ๑ ช่องต่อทิศทาง

จัดทำข้อมูลหรือการลงข้อมูลการจำแนกถนนต่างๆ เช่น ถนนลาดยาง/แอสฟัลต์ติกคอนกรีต ถนนคอนกรีต ถนนหินคลุก ถนนลูกรัง ถนนดิน การเตรียมการสร้างถนนเส้นทางสายใหม่ และทางจักรยาน (Bicycle Facility) เป็นต้น

การลงข้อมูลอาจจัดทำเป็นตารางโดยกำหนดให้มี ลำดับ ชื่อถนน จุดเริ่มต้นและสิ้นสุด ลักษณะหรือประเภทของถนน พร้อมลงระยะทางยาวเป็นเมตร และรวมระยะทาง เป็นต้น

๑) การคมนาคมขนส่ง

เส้นทางการคมนาคมระหว่างหมู่บ้านเป็นถนนลูกรัง สามารถเดินทางติดต่อกันได้สะดวกทุกฤดูกาล มีถนน คสล.ภายในหมู่บ้านเป็นบางแห่ง ตำบลงดหม้อทองใต้มีถนนลาดยางน้อย ถนนภายในหมู่บ้านเป็นถนนลูกรัง / ถนนคอนกรีตเสริมเหล็ก ถนนเชื่อมระหว่างหมู่บ้านเป็นถนนคอนกรีตเสริมเหล็กในบางหมู่บ้าน ถนนเข้าแหล่งการเกษตรเป็นถนนลูกรัง

๑.๑ ถนนท้องถิ่น

ทางหลวงท้องถิ่น หน่วยงาน องค์การบริหารส่วนตำบลงดหม้อทองใต้ อำเภอบ้านม่วง จังหวัดสกลนคร

ลำดับที่	รหัสสายทาง	ชื่อถนน	ชั้นทางในเขตเมืองหรือนอกเขตชุมชน (ชั้น)	ระยะทาง (กม.)	ผิวจราจรกว้าง(ม.)				รัศมีทางจากศูนย์กลางถนน (ม.)	เขตทางเท้ากว้าง (ม.)	ปีที่สร้าง (พ.ศ.)	ลงทะเบียนเมื่อวัน/เดือน/ปี	เจ้าหน้าที่ผู้รับผิดชอบ
					คสล.	ลาดยาง	ลูกรัง	ไหล่ทาง					
๑	สน.ถ ๖๖-๐๐๑	บ้านดงหม้อทอง-บ้านดู่	๕	๖.๒๐	-	๖.๐๐	๘.๐๐	๑.๐๐	๕.๕๐	๘.๐๐-๑๐.๐๐	๒๕๕๗	๑๑ ต.ค.๕๔	นายอากาศทองป้อง
๒	สน.ถ ๖๖-๐๐๑	บ้านวังน้ำขาว-บ้านดู่	๕	๕.๐๐	-	๖.๐๐	๖.๐๐	-	๔.๕๐	๘.๐๐	๒๕๕๗	๑๑ ต.ค.๕๔	นายอากาศทองป้อง
๓	สน.ถ ๖๖-๐๐๑	บ้านวังน้ำขาว-บ้านนาสมบูรณ์	๕	๓.๐๐	-	-	๖.๐๐	-	๔.๕๐	๘.๐๐	๒๕๕๗	๑๑ ต.ค.๕๔	นายอากาศทองป้อง
๔	สน.ถ ๖๖-๐๐๔	บ้านดงหม้อทอง-แก่งเต่าคอนบน	๕	๕.๖๗	-	-	๘.๐๐	-	๔.๐๐	๘.๐๐	๒๕๕๗	๓๑ พ.ค. ๖๑	นายสุรกาญจน์นิจประทุม
๕	สน.ถ ๖๖-๐๐๕	วังน้ำขาว	๕	๑.๖๓๘	๕.๐๐	-	๘.๐๐	๑.๕๐	๔.๐๐	๘.๐๐	๒๕๕๗	๓๑ พ.ค.๖๑	นายเทพ

ลำดับที่	รหัสสายทาง	ชื่อถนน	ชั้นทางในเขตเมืองหรือนอกเขตชุมชน (ชั้น)	ระยะทาง (กม.)	ผิวจราจรกว้าง(ม.)				รัศมีจากศูนย์กลางถนน (ม.)	เขตทางเท้ากว้าง (ม.)	ปีที่สร้าง (พ.ศ.)	ลงทะเบียนเมื่อวัน/เดือน/ปี	เจ้าหน้าที่ผู้รับผิดชอบ
					คสล.	ลาดยาง	ลูกรัง	โหล่ทาง					
		-หนองบ่อ											นิรันดรแสงเพชร
๖	สน.ถ.๖๖-๐๐๖	บ้านเหล่าสมบูรณ์-ท่าสาท	๕	๓.๔๐	-	-	๘.๐๐	-	๔.๐๐	๘.๐๐	๒๕๔๗	๓๑ พ.ค.๖๑	นายสุรกาญจน์ นิจประทุม
๗	สน.ถ.๖๖-๐๐๗	บ้านเหล่าสมบูรณ์ - ห้วยสงคราม	๕	๒.๒๐	๕.๐๐	๖.๐๐	๘.๐๐	-	๔.๐๐	๘.๐๐	๒๕๔๗	๓๑ พ.ค.๖๑	นายสุรกาญจน์ นิจประทุม
๘	สน.ถ.๖๖-๐๐๘	บ้านดงหม้อทอง-คำจี้	๖	๒.๙๕	-	-	๘.๐๐	-	๔.๐๐	๘.๐๐	๒๕๔๗	๓๑ พ.ค.๖๑	นายสุรกาญจน์ นิจประทุม

๑.๒ ถนนภายในตำบล  
บ้านโคกสง่า หมู่ที่ ๑

ลำดับที่	รหัสสายทาง หรือ รหัสโครงการ	ชื่อสายทางหรือชื่อโครงการ	ลักษณะสายทาง(เมตร)			ก่อสร้างเมื่อ
			กว้าง x ยาว (เมตร)			
			คอนกรีต	ลาดยาง	ลูกรัง	
๑	A๐๐๑	ถนนภายในหมู่บ้าน	-	๖ x ๘๖๐	-	ปี๒๕๔๗ - ๒๕๕๐ - ๖๓-๖๕
๒	A๐๐๒	ถนนภายในหมู่บ้าน	๔x๕๘๐	-	๔x๒๐๐	ปี๒๕๔๘ - ๒๕๔๙
๓	A๐๐๓	ถนนภายในหมู่บ้าน	๔x๑๒๐	-	-	ปี๒๕๔๘
๔	A๐๐๔	ถนนภายในหมู่บ้าน	๔x๑๑๕	-	-	ปี๒๕๕๑
๕	A๐๐๕	ถนนภายในหมู่บ้าน	๔x๑๒๐	-	-	ปี๒๕๕๑
๖	A๐๐๖	ถนนภายในหมู่บ้าน	๔x๑๑๕	-	-	ปี๒๕๔๗

๗	A๐๐๗	ถนนเพื่อการเกษตร	-	-	๔ x ๘๐๐	ปี ๒๕๕๐
๘	A๐๐๘	ถนนเพื่อการเกษตร	-	-	๔ x ๕๐๐	ปี ๒๕๔๘
ลำดับที่	รหัสสาย ทาง หรือ รหัส โครงการ	ชื่อสายทางหรือชื่อ โครงการ	ลักษณะสายทาง(เมตร)			ก่อสร้างเมื่อ
			กว้าง x ยาว (เมตร)			
			คอนกรีต	ลาดยาง	ลูกรัง	
๙	A๐๐๙	ถนนเพื่อการเกษตร	-	-	๔ x ๗๐๐	ปี ๒๕๕๓
๑๐	A๐๑๐	ถนนเพื่อการเกษตร	-	-	๔ x ๑,๒๐๐	ปี ๒๕๕๑
๑๑	A๐๑๑	ถนนเพื่อการเกษตร	-	-	๔ x ๕๐๐	ปี ๒๕๔๘
๑๒	A๐๑๒	ถนนเพื่อการเกษตร	-	-	๔ x ๗๐๐	-
๑๓	A๐๑๓	ถนนเพื่อการเกษตร	-	-	๔ x ๘๐๐	ปี ๒๕๔๙
		รวม	๑,๐๕๐	๘๖๐	๕,๒๐๐	

## บ้านตงหม้อทอง หมู่ที่ ๒

ลำดับที่	รหัสสาย ทาง หรือ รหัส โครงการ	ชื่อสายทางหรือชื่อ โครงการ	ลักษณะสายทาง(เมตร)			ก่อสร้างเมื่อ
			กว้าง x ยาว (เมตร)			
			คอนกรีต	ลาดยาง	ลูกรัง	
๑	B๐๐๑	ถนนภายในหมู่บ้าน	๔x๓๒๕	-	-	ปี๒๕๔๗
๒	B๐๐๒	ถนนภายในหมู่บ้าน	๔x๔๙๐	-	-	ปี๒๕๔๖ - ๕๑
๓	B๐๐๓	ถนนภายในหมู่บ้าน	๔ x ๓๘๐	-	-	ปี ๒๕๖๑-๖๒-๖๓-๖๔
๔	B๐๐๔	ถนนภายในหมู่บ้าน	๔x๑๔๘	-	-	ปี๒๕๔๗ - ๕๑
๕	B๐๐๕	ถนนภายในหมู่บ้าน	๔x๑๖๐	-	-	ปี๒๕๔๙
๖	B๐๐๖	ถนนภายในหมู่บ้าน	๔x๘๗	-	๔x๑๑๓	ปี๒๕๕๗
๗	B๐๐๗	ถนนภายในหมู่บ้าน	-	-	๔x๑๕๐	-
๘	B๐๐๘	ถนนภายในหมู่บ้าน	๓.๕๐x๑๒๘	-	-	ปี ๒๕๖๔-
๙	B๐๐๙	ถนนภายในหมู่บ้าน	-	-	๔x๑๕๐	-
๑๐	B๐๑๐	ถนนภายในหมู่บ้าน	-	-	๔x๒๐๐	-
๑๑	B๐๑๑	ถนนภายในหมู่บ้าน	-	-	๔x๒๐๐	-
๑๒	B๐๑๒	ถนนภายในหมู่บ้าน	-	-	๔x๘๐	-
๑๓	B๐๑๓	ถนนเพื่อการเกษตร	-	-	๖x๒,๕๐๐	ปี๒๕๔๘
		รวม	๑,๗๑๘		๓,๑๙๓	

## บ้านวังน้ำขาว หมู่ที่ ๓

ลำดับที่	รหัสสาย ทาง หรือ รหัส โครงการ	ชื่อสายทางหรือชื่อ โครงการ	ลักษณะสายทาง(เมตร)			ก่อสร้างเมื่อ
			กว้าง x ยาว (เมตร)			
			คอนกรีต	ลาดยาง	ลูกรัง	
๑	C๐๐๑	ถนนภายในหมู่บ้าน	๔x๕๐๐	-	-	ปี๒๕๔๘
๒	C๐๐๒	ถนนภายในหมู่บ้าน	๔x๒๐๐	-	๔x๑๐๐	ปี๒๕๔๖
๓	C๐๐๓	ถนนภายในหมู่บ้าน	๔x๒๔๐	-	๔x๕๐๐	ปี๒๕๔๙
๔	C๐๐๔	ถนนภายในหมู่บ้าน	๔x๒๑๘	-	๔x๑๕๐	ปี๒๕๕๑
๕	C๐๐๕	ถนนภายในหมู่บ้าน	๔x๒๒๕	-	๔x๔๘	ปี๒๕๕๗
๖	C๐๐๖	ถนนภายในหมู่บ้าน	๔x๒๗๕	-	-	ปี๒๕๖๑
๗	C๐๐๗	ถนนภายในหมู่บ้าน	๔x๓๐๐	-	-	ปี๒๕๕๓-๖๐-๖๑
๘	C๐๐๘	ถนนภายในหมู่บ้าน	๔x๑๕๐	-	-	ปี ๒๕๕๙
๙	C๐๐๙	ถนนเพื่อการเกษตร	-	-	๔x๔๐๐	-
๑๐	C๐๑๐	ถนนเพื่อการเกษตร	-	-	๔x๑๐๐	-
๑๑	C๐๑๑	ถนนเพื่อการเกษตร	-	-	๔x๑๐๐	-
๑๒	C๐๑๒	ถนนเพื่อการเกษตร	-	-	๖x๑๐๐	ปี๒๕๕๐
๑๓	C๐๑๓	ถนนเพื่อการเกษตร	-	-	๔x๓๐๐	-
๑๔	C๐๑๔	ถนนเพื่อการเกษตร	-	-	๔x๒๐๐	-
		รวม	๒,๑๐๘		๑,๙๙๘	

## บ้านนาสมบุญ หมู่ที่ ๔

ลำดับที่	รหัสสาย ทาง หรือ รหัส โครงการ	ชื่อสายทางหรือชื่อ โครงการ	ลักษณะสายทาง(เมตร)			ก่อสร้างเมื่อ
			กว้าง x ยาว (เมตร)			
			คอนกรีต	ลาดยาง	ลูกรัง	
๑	D๐๐๑	ถนนภายในหมู่บ้าน	-	๕x๘๐๐	๖x๓๐๐	ปี๒๕๕๐
๒	D๐๐๒	ถนนภายในหมู่บ้าน	๔x๕๒๕	-	๖x๒๐๐	ปี๒๕๔๙-๕๖-๕๗
๓	D๐๐๓	ถนนภายในหมู่บ้าน	-	-	๔x๔๐๐	-
๔	D๐๐๔	ถนนภายในหมู่บ้าน	-	-	๔x๘๐๐	-
๕	D๐๐๕	ถนนภายในหมู่บ้าน	๔x๑๘๗	-	๔x๑๒๖	ปี๒๕๖๑ - ๖๓
๖	D๐๐๖	ถนนภายในหมู่บ้าน	-	-	๔x๒๐๐	-
๗	D๐๐๗	ถนนภายในหมู่บ้าน	๔x๑๒๐	-	-	ปี๒๕๖๐
๘	D๐๐๘	ถนนภายในหมู่บ้าน	-	-	๔x๒๐๐	-
๙	D๐๐๙	ถนนภายในหมู่บ้าน	๔ x ๑๖๐	-	๔x๒๔๐	ปี ๒๕๖๑ - ๖๒
๑๐	D๐๑๐	ถนนภายในหมู่บ้าน	-	-	๔x๓๕๐	-
๑๑	D๐๑๑	ถนนภายในหมู่บ้าน	๔ x ๘๐	-	-	ปี ๒๕๖๒
๑๒	D๐๑๒	ถนนภายในหมู่บ้าน	-	-	๔x๒๐๐	-
๑๓	D๐๑๓	ถนนภายในหมู่บ้าน	๔x๑๒๐	-	๔x๒๕๐	ปี๒๕๖๑
๑๔	D๐๑๔	ถนนภายในหมู่บ้าน	-	-	๔x๑๐๐	-
		รวม	๑,๑๙๒		๓,๓๖๔	

## บ้านเหล่าสมบูรณ์ หมู่ที่ ๕

ลำดับที่	รหัสสาย ทาง หรือ รหัส โครงการ	ชื่อสายทางหรือชื่อ โครงการ	ลักษณะสายทาง(เมตร)			ก่อสร้างเมื่อ
			กว้าง x ยาว (เมตร)			
			คอนกรีต	ลาดยาง	ลูกรัง	
๑	E๐๐๑	ถนนภายในหมู่บ้าน	-	๔x ๒,๒๐๐	-	ปี๒๕๔๗-๕๖-๖๑-๖๕
๒	E๐๐๒	ถนนภายในหมู่บ้าน	๔x๒๒๐	-	-	ปี๒๕๔๗ - ๕๑
๓	E๐๐๓	ถนนภายในหมู่บ้าน	๔x๘๐	-	-	ปี๒๕๕๑
๔	E๐๐๔	ถนนภายในหมู่บ้าน	๔x๑๐๐	-	-	ปี๒๕๕๙
๕	E๐๐๕	ถนนภายในหมู่บ้าน	๔x๒๐๐	-	-	ปี๒๕๖๐
๖	E๐๐๖	ถนนภายในหมู่บ้าน	๔x๑๒๒	-	-	ปี๒๕๔๘
๗	E๐๐๗	ถนนภายในหมู่บ้าน	๔x๗๖	-	-	ปี๒๕๕๐
๘	E๐๐๘	ถนนเพื่อการเกษตร	-	-	๔x๑๐๐	ปี๒๕๔๙
รวม			๗๙๘	๒,๒๐๐	๑๐๐	

## บ้านดงหม้อทอง หมู่ที่ ๖

ลำดับที่	รหัสสาย ทาง หรือ รหัส โครงการ	ชื่อสายทางหรือชื่อ โครงการ	ลักษณะสายทาง(เมตร)			ก่อสร้างเมื่อ
			กว้าง x ยาว (เมตร)			
			คอนกรีต	ลาดยาง	ลูกรัง	
๑	F๐๐๑	ถนนภายในหมู่บ้าน	๔x๑๘๓	-	-	ปี๒๕๔๘-๕๑
๒	F๐๐๒	ถนนภายในหมู่บ้าน	๔x๓๘๐	๕x๓๘๐	-	ปี๒๕๔๖-๔๗-๔๙-๖๖
๓	F๐๐๓	ถนนภายในหมู่บ้าน	๔x๒๘๐	-	-	ปี๒๕๔๖-๕๑
๔	F๐๐๔	ถนนภายในหมู่บ้าน	๔x๓๖๔	-	-	ปี๒๕๔๙-๖๖
๕	F๐๐๕	ถนนภายในหมู่บ้าน	๔x๒๕๐	-	-	ปี๒๕๔๖
๖	F๐๐๖	ถนนภายในหมู่บ้าน	๔x๑๕๐	-	-	ปี๒๕๔๗
๗	F๐๐๗	ถนนภายในหมู่บ้าน	-	-	๔x๒๘๐	-
๘	F๐๐๘	ถนนภายในหมู่บ้าน	๔x๒๐๑	-	-	ปี๒๕๕๗
๙	F๐๐๙	ถนนภายในหมู่บ้าน	๓x๗๓	-	-	ปี๒๕๖๑ - ๖๒
๑๐	F๐๑๐	ถนนเพื่อการเกษตร	-	-	๔x๕๐๐	-
๑๑	F๐๑๑	ถนนเพื่อการเกษตร	-	-	๔x๘๐๐	-
๑๒	F๐๑๒	ถนนเพื่อการเกษตร	-	-	๔x๗๕๐	-
๑๓	F๐๑๓	ถนนเพื่อการเกษตร	-	-	๔x๕๕๐	-
๑๔	F๐๑๔	ถนนเพื่อการเกษตร	-	-	๔x๓๐๐	-
๑๕	F๐๑๕	ถนนเพื่อการเกษตร	-	-	๔x๓๐๐	-
รวม			๑,๕๐๑	๕x๓๘๐	๓,๔๘๐	

## บ้านนาเจริญ หมู่ที่ ๗

ลำดับที่	รหัสสาย ทาง หรือ รหัส โครงการ	ชื่อสายทางหรือชื่อ โครงการ	ลักษณะสายทาง(เมตร)			ก่อสร้างเมื่อ
			กว้าง x ยาว (เมตร)			
			คอนกรีต	ลาดยาง	ลูกรัง	
๑	G๐๐๑	ถนนภายในหมู่บ้าน	๕x๕๐๐	-	-	ปี๒๕๔๗-๔๙
๒	G๐๐๒	ถนนภายในหมู่บ้าน	๔x๒๔๐	-	-	ปี๒๕๔๗-๔๙
๓	G๐๐๓	ถนนภายในหมู่บ้าน	-	-	๔x๔๐๐	-
๔	G๐๐๔	ถนนภายในหมู่บ้าน	๔x๕๕๖	-	-	ปี๒๕๔๖-๕๖-๕๗
๕	G๐๐๕	ถนนภายในหมู่บ้าน	-	-	๔x๒๐๐	-
๖	G๐๐๖	ถนนภายในหมู่บ้าน	-	-	๔x๑๐๐	-
๗	G๐๐๗	ถนนภายในหมู่บ้าน	-	-	๔x๑๑๐	-
๘	G๐๐๘	ถนนภายในหมู่บ้าน	๔x๓๐๐	-	-	ปี๒๕๕๑
๙	G๐๐๙	ถนนเพื่อการเกษตร	-	-	๖x๒,๘๐๐	ปี๒๕๕๖
๑๐	G๐๑๐	ถนนภายในหมู่บ้าน	๔x๑๐๖	-	-	ปี๒๕๖๑
๑๑	G๐๑๑	ถนนภายในหมู่บ้าน	๔ x ๘๕	-	-	ปี๒๕๖๒
๑๒	G๐๑๒	ถนนเพื่อการเกษตร	-	-	๔x๒,๒๐๐	-
๑๓	G๐๑๓	ถนนเพื่อการเกษตร	-	-	๔x๑,๒๐๐	-
๑๔	G๐๑๔	ถนนเพื่อการเกษตร	-	-	๔x๘๐๐	-
		รวม	๑,๗๙๗		๘,๖๑๐	

## บ้านดงหม้อทอง หมู่ที่ ๘

ลำดับที่	รหัสสาย ทาง หรือ รหัส โครงการ	ชื่อสายทางหรือชื่อ โครงการ	ลักษณะสายทาง(เมตร)			ก่อสร้างเมื่อ
			กว้าง x ยาว (เมตร)			
			คอนกรีต	ลาด ยาง	ลูกรัง	
๑	H๐๐๑	ถนนภายในหมู่บ้าน	๔x๑๙๘	-	-	ปี๒๕๔๗-๕๗
๒	H๐๐๒	ถนนภายในหมู่บ้าน	๔x๑๒๐	-	-	ปี๒๕๕๖
๓	H๐๐๓	ถนนภายในหมู่บ้าน	๔x๑๑๐	-	-	ปี๒๕๔๘
๔	H๐๐๔	ถนนภายในหมู่บ้าน	๔ x ๑๒๐	-	-	ปี ๒๕๖๒-๖๕
		รวม	๕๕๘			

## บ้านดงหม้อทอง หมู่ที่ ๙

ลำดับที่	รหัสสาย ทาง หรือรหัส โครงการ	ชื่อสายทางหรือชื่อ โครงการ	ลักษณะสายทาง(เมตร)			ก่อสร้างเมื่อ
			กว้าง x ยาว (เมตร)			
			คอนกรีต	ลาด ยาง	ลูกรัง	
๑	๑๐๐๑	ถนนภายในหมู่บ้าน	๔x๓๐๐	-	-	ปี ๒๕๔๙-๕๐
๒	๑๐๐๒	ถนนภายในหมู่บ้าน	๔x๕๐๐	-	-	ปี ๒๕๕๑-๕๘-๖๓-๖๔
๓	๑๐๐๓	ถนนภายในหมู่บ้าน	๔ x ๘๖	-	-	ปี ๒๕๕๑
๔	๑๐๐๔	ถนนภายในหมู่บ้าน	๔x๑๘๐	-	-	ปี ๒๕๖๐

ลำดับที่	รหัสสาย ทาง หรือรหัส โครงการ	ชื่อสายทางหรือชื่อ โครงการ	ลักษณะสายทาง(เมตร)			ก่อสร้างเมื่อ
			กว้าง x ยาว (เมตร)			
			คอนกรีต	ลาด ยาง	ลูกรัง	
๕	๑๐๕	ถนนภายในหมู่บ้าน	๔x๒๑๕	-	-	ปี๒๕๕๐
๖	๑๐๖	ถนนเพื่อการเกษตร	๔x๑๑๕	-	๔x๑๖๐	ปี ๒๕๖๐
๗	๑๐๗	ถนนเพื่อการเกษตร	๔x๑๖๘	-	-	ปี๒๕๖๑๖๓-๖๔
๘	๑๐๘	ถนนเพื่อการเกษตร	๔x๑๗๑	-	-	ปี๒๕๕๐-๖๑-๖๓
๙	๑๐๙	ถนนเพื่อการเกษตร	-	-	๖x๔,๐๐๐	ปี๒๕๔๙-๕๑
๑๐	๑๑๐	ถนนเพื่อการเกษตร	-	-	๖x๑,๘๐๐	-
๑๑	๑๑๑	ถนนเพื่อการเกษตร	-	-	๔x๓๐๐	-
๑๒	๑๑๒	ถนนเพื่อการเกษตร	-	-	๔x๕๐๐	-
๑๓	๑๑๓	ถนนเพื่อการเกษตร	-	-	๔x๔๐๐	-
๑๔	๑๑๔	ถนนเพื่อการเกษตร	-	-	๔x๔๐๐	-
๑๕	๑๑๕	ถนนเพื่อการเกษตร	-	-	๔x๗๐๐	-
๑๖	๑๑๕	ถนนเพื่อการเกษตร	-	-	๔x๓๐๐	-
๑๗	๑๑๕	ถนนเพื่อการเกษตร	-	-	๔x๔๐๐	-
๑๘	๑๑๕	ถนนเพื่อการเกษตร	-	-	๔x๔๐๐	-
		รวม	๑,๗๓๕		๘,๕๖๐	

## บ้านเหล่าสมบูรณ์ หมู่ที่ ๑๐

ลำดับที่	รหัสสาย ทาง หรือรหัส โครงการ	ชื่อสายทางหรือชื่อ โครงการ	ลักษณะสายทาง(เมตร)			ก่อสร้างเมื่อ
			กว้าง x ยาว (เมตร)			
			คอนกรีต	ลาด ยาง	ลูกรัง	
๑	๑๐๐๑	ถนน อบจ.	-	-	-	-
๒	๑๐๐๒	ถนนภายในหมู่บ้าน	๔x๔๕๐	-	-	ปี๒๕๔๗-๔๙
๓	๑๐๐๓	ถนนภายในหมู่บ้าน	๔x๕๐	-	-	ปี๒๕๕๑
๔	๑๐๐๔	ถนนภายในหมู่บ้าน	๔x๓๖๔	-	-	ปี๒๕๔๗-๕๑-๕๗-๖๑
๕	๑๐๐๕	ถนนภายในหมู่บ้าน	๔x๑๕๐	-	-	ปี๒๕๔๘
๖	๑๐๐๖	ถนนภายในหมู่บ้าน	๔x๑๓๐	-	-	ปี๒๕๔๘
๗	๑๐๐๗	ถนนภายในหมู่บ้าน	๔x๔๓๘	-	-	ปี๒๕๕๐
๘	๑๐๐๘	ถนนเพื่อการเกษตร	๔x๓๐๓	-	๔x๔๐๐	ปี ๒๕๖๒-๖๕
		รวม	๑,๘๘๕		๔๐๐	

## ๑.๕ ด้านการพัฒนากระบวนคมนาคมและโลจิสติกส์

หน่วยงานที่รับผิดชอบ สถานที่ตั้ง การติดต่อที่เกี่ยวกับด้านการพัฒนาระบบคมนาคมโลจิสติกส์  
จัดทำข้อมูลหรือการลงข้อมูลหรือการจัดเก็บและวิเคราะห์ข้อมูล สถิติด้านการพัฒนาระบบ  
คมนาคมและโลจิสติกส์ การพัฒนาโครงสร้างพื้นฐานและปัจจัยสนับสนุนเพื่อส่งเสริมเศรษฐกิจฐานรากของชุมชน  
เพื่อพึ่งพาตนเองได้

จัดทำข้อมูลหรือการลงข้อมูลการลงทุนในโครงสร้างพื้นฐานเพื่อสนับสนุนพื้นที่ที่มีศักยภาพแก่เขต  
พัฒนาพิเศษทั้งในปัจจุบันและอนาคต พัฒนาระบบคมนาคมและโลจิสติกส์ให้เชื่อมโยงตั้งแต่ระดับท้องถิ่น และ

ระดับจังหวัด (และหรือชายแดน ถ้ามี) ให้เป็นการขนส่งต่อเนื่องหลายรูปแบบ การพัฒนาโครงสร้างพื้นฐานด้านโลจิสติกส์

จัดทำข้อมูลหรือการลงข้อมูลระบบโลจิสติกส์ (Logistics) หรือการขนส่งการจัดการและขนส่งสินค้า คลังสินค้าที่เป็นการจัดการระบบขนส่งสินค้าต่างๆ ในพื้นที่

#### ๑.๖ ด้านการคมนาคมทางน้ำ

หน่วยงานที่รับผิดชอบ สถานที่ตั้ง การติดต่อที่เกี่ยวกับด้านคมนาคมทางน้ำ

จัดทำข้อมูลหรือการลงข้อมูลเส้นทางการคมนาคมทางน้ำ แหล่งน้ำที่ใช้เพื่อการคมนาคม ท่าเรือสินค้าทั่วไป เรือบรรทุกสินค้า ท่าเรือผู้โดยสาร ท่าเรือข้ามฟาก ฯลฯ การขนส่งทางน้ำอื่นๆ (ถ้ามี)

จัดทำข้อมูลหรือการลงข้อมูลท่าเรือ โป๊ะ เรือยนต์ การสัญจรทางน้ำ

จัดทำข้อมูลหรือการลงข้อมูลที่ได้รับการถ่ายโอนภารกิจ หรือการจัดเก็บและวิเคราะห์ข้อมูลสถิติด้านการคมนาคมทางน้ำ

#### ๑.๗ ด้านคมนาคมทางอากาศ

หน่วยงานที่รับผิดชอบ สถานที่ตั้ง การติดต่อที่เกี่ยวกับด้านคมนาคมทางอากาศ

จัดทำข้อมูลหรือการลงข้อมูลท่าอากาศยาน (Airport) (ท่าอากาศยานพาณิชย์หรือท่าอากาศยานทางการทหาร) หรือการจัดเก็บและวิเคราะห์ข้อมูล สถิติด้านการคมนาคมทางอากาศ

#### ๑.๘ ด้านการขนส่งสาธารณะ

หน่วยงานที่รับผิดชอบ สถานที่ตั้ง การติดต่อที่เกี่ยวกับด้านการขนส่งสาธารณะ สถานีขนส่ง การบริหารกิจการท่าเรือ หรือการจัดเก็บและวิเคราะห์ข้อมูล สถิติด้านการขนส่งสาธารณะ

จัดทำข้อมูลหรือการลงข้อมูลการขนส่งและการบริการ เช่น สถานีขนส่งผู้โดยสาร สถานีรถประจำทางในพื้นที่ การขนส่งและบริการด้วยรถยนต์ต่างๆ การให้บริการแพลตฟอร์มดิจิทัลประเภทบริการรถยนต์หรือจักรยานยนต์รับจ้าง เป็นต้น

จัดทำข้อมูลหรือการลงข้อมูลที่ได้รับการถ่ายโอนภารกิจ

#### ๑.๙ ด้านการพัฒนาเมืองอัจฉริยะ

หน่วยงานที่รับผิดชอบ สถานที่ตั้ง การติดต่อที่เกี่ยวกับด้านการพัฒนาเมืองอัจฉริยะ

จัดทำข้อมูลหรือการลงข้อมูลการจัดทำหรือการพัฒนาท้องถิ่นให้เป็นเมืองอัจฉริยะลักษณะเมืองอัจฉริยะขององค์กรปกครองส่วนท้องถิ่น รูปแบบ และวิธีการ งบประมาณที่ใช้ หรือการจัดเก็บและวิเคราะห์ข้อมูลสถิติ ด้านเมืองอัจฉริยะ

จัดทำข้อมูลหรือการลงข้อมูลการส่งเสริมกลไกความร่วมมือภาคีรัฐ เอกชน ประชาชนและประชาสังคมเพื่อการพัฒนาพื้นที่และเมืองอัจฉริยะขององค์กรปกครองส่วนท้องถิ่น เช่น (๑) สนับสนุนการพัฒนาพื้นที่และเมืองด้วยความร่วมมือของภาคส่วนต่างๆ หลากหลายรูปแบบ (๒) พัฒนาระบบข้อมูลสารสนเทศเพื่อการพัฒนาพื้นที่และเมืองร่วมกันระหว่างภาครัฐ เอกชนละประชาชน (๓) ส่งเสริมการพัฒนาเมืองอัจฉริยะที่พร้อมรับมือต่อการเปลี่ยนแปลงและภัยพิบัติ รวมทั้งตอบสนองความต้องการของประชาชนทุกกลุ่มในพื้นที่ (๔) เพิ่มประสิทธิภาพการใช้ประโยชน์ที่ดินในเมือง

จัดทำข้อมูลหรือการลงข้อมูลการสร้างความพร้อมด้านโครงสร้างพื้นฐาน โลจิสติกส์และดิจิทัลรองรับพื้นที่เศรษฐกิจหลักและเมืองอัจฉริยะ จัดทำข้อมูลหรือการลงข้อมูลการเสริมสร้างการแข่งขันในการบริหารจัดการพื้นที่และเมืองอัจฉริยะ

#### ๑.๑๐ ด้านการสื่อสาร

หน่วยงานที่รับผิดชอบ สถานที่ตั้ง การติดต่อที่เกี่ยวกับด้านการสื่อสาร เทคโนโลยีและดิจิทัล

จัดทำข้อมูลหรือการลงข้อมูลด้านการสื่อสาร เทคโนโลยีและดิจิทัล เช่น สถานที่ตั้งการติดต่อหรือการสื่อสาร ข้อมูลการใช้เทคโนโลยีและดิจิทัล หน่วยงานเกี่ยวกับด้านการสื่อสาร เทคโนโลยีและดิจิทัล (QR Code) ในท้องถิ่นขององค์กรปกครองส่วนท้องถิ่นที่ใช้เทคโนโลยีและดิจิทัล จำนวนครัวเรือนที่ใช้เทคโนโลยีและดิจิทัล ฯลฯ หรือการจัดเก็บและวิเคราะห์ข้อมูล สถิติด้านการสื่อสาร เทคโนโลยีและดิจิทัล

จัดทำข้อมูลหรือการลงข้อมูลพัฒนาแพลตฟอร์มและแอปพลิเคชันสำหรับการเข้าถึงคลังข้อมูลต่างๆ เพื่อให้มีการใช้ข้อมูลที่เกี่ยวข้องกับการพัฒนาท้องถิ่น

จัดทำข้อมูลหรือการลงข้อมูลการขับเคลื่อนโครงการพัฒนาท้องถิ่นต่างๆ ในการส่งเสริมการใช้ประโยชน์จากความก้าวหน้าทางเทคโนโลยีดิจิทัลในการดำรงชีพของประชาชนในท้องถิ่น

#### ๑) โทรศัพท์

- โทรศัพท์ส่วนใหญ่ใช้โทรศัพท์เคลื่อนที่(มือถือ)

#### ๒) ไปรษณีย์หรือการสื่อสารหรือการขนส่ง และวัสดุครุภัณฑ์

- ที่ทำการไปรษณีย์โทรเลข - แห่ง
- สถานีคมนาคมอื่น ๆ - แห่ง

### ๑.๑๑ ด้านการศึกษาและการพัฒนาคน

หน่วยงานที่รับผิดชอบ สถานที่ตั้ง การติดต่อที่เกี่ยวกับด้านการศึกษาและการพัฒนาคน

จัดทำข้อมูลหรือการลงข้อมูล สถิติด้านการศึกษา เช่น สถานที่ตั้ง การติดต่อหรือการสื่อสาร จำนวนสถานศึกษาหรือโรงเรียน จำนวนเด็กหรือนักเรียน ความโดดเด่นด้านการศึกษา ความสำเร็จของสถานศึกษา หรือโรงเรียนหรือผู้เรียนหรือผู้สอน เป็นต้น หรือการจัดเก็บและวิเคราะห์ข้อมูล สถิติด้านการศึกษา

สถานศึกษาที่เป็นโรงเรียน วิทยาลัย มหาวิทยาลัย ทั้งของรัฐและเอกชนขององค์กรปกครองส่วนท้องถิ่น แสดงให้เห็นถึงจำนวนนักเรียน นักศึกษา บุคลากรทางการศึกษา ความโดดเด่นของสถานศึกษาและนักเรียน นักศึกษา ฯลฯ ศูนย์การเรียนรู้ในระบบ นอกบบ ฯลฯ

จัดทำข้อมูลหรือการลงข้อมูลกิจกรรมเด็กและเยาวชน การบริการผลิตสื่อการสอนการวางแผนการจัดการศึกษา ศูนย์พัฒนาเด็กเล็ก กิจกรรมนักเรียน การสนับสนุนการศึกษา การส่งเสริมพัฒนาหลักสูตรการศึกษาอื่นๆ การศึกษาตามอัธยาศัย การถ่ายโอนภารกิจด้านการศึกษา

จัดทำข้อมูลหรือการลงข้อมูลการพัฒนาคนไทยทุกช่วงวัยในทุกมิติ เช่น (๑) พัฒนาเด็กช่วงตั้งครรภ์ถึงปฐมวัยให้มีการพัฒนาการรอบด้าน มีอุปนิสัยที่ดี โดยการเตรียมความพร้อมพ่อแม่ผู้ปกครองและสร้างกลไกประสานความร่วมมือ (๒) พัฒนาผู้เรียนระดับพื้นฐานให้มีความตระหนักรู้ในตนเอง มีสมรรถนะที่จำเป็นต่อการเรียนรู้ การดำรงชีวิตและการทำงาน (๓) พัฒนาผู้เรียนระดับอุดมศึกษาให้มีสมรรถนะที่จำเป็นและเชื่อมโยงกับโลกของการทำงานในอนาคตและการสร้างสรรค์นวัตกรรม (๔) พัฒนาวัยแรงงานให้มีสมรรถนะที่จำเป็นเพื่อการประกอบอาชีพและเชื่อมโยงกับโลกของการทำงานในอนาคต (๕) พัฒนาผู้สูงอายุให้เป็นพลเมืองมีคุณค่าของสังคม โดยพัฒนาผู้สูงอายุให้เป็นพลังของสังคม

จัดทำข้อมูลหรือการลงข้อมูลการพัฒนากำลังคนสมรรถนะสูง เช่น (๑) พัฒนากำลังคนสมรรถนะสูง สอดคล้องกับความต้องการของภาคการผลิตเป้าหมาย และสามารถสร้างงานอนาคต (๒) เพิ่มกำลังคนที่มีคุณภาพเพื่อพัฒนาภาคการผลิตเป้าหมาย โดยการสร้างกลไกระดับชาติเพื่อรวบรวมกำลังคนที่มีสมรรถนะสูง (๓) สร้างผู้ประกอบการอัจฉริยะที่มีความสามารถในการสร้างและใช้เทคโนโลยีและนวัตกรรมตลอดกระบวนการผลิตและบริการ การจัดการและการตลาด

จัดทำข้อมูลหรือการลงข้อมูลการส่งเสริมการเรียนรู้ตลอดชีวิต เช่น (๑) พัฒนาระบบนิเวศเพื่อการเรียนรู้ตลอดชีวิต โดยการส่งเสริมให้ภาคส่วนต่างๆ สร้างและพัฒนาแหล่งเรียนรู้ที่หลากหลาย (๒) พัฒนาทางเลือกในการเข้าถึงการเรียนรู้สำหรับผู้ที่ไม่สามารถเรียนในระบบการศึกษาปกติ

### สภาพสังคม

#### ๑) การศึกษา

ตำบลดงหม้อทองใต้มีโรงเรียนประถมศึกษาจำนวน ๔ แห่ง และศูนย์พัฒนาเด็กเล็ก ๔ แห่ง

๑. โรงเรียนชาวสง่าเจริญวิทย์ ตั้งอยู่ที่บ้านวังน้ำขาว หมู่ที่ ๓ บ้านที่รับบริการ คือ

บ้านโคกสง่า บ้านนาเจริญ และบ้านวังน้ำขาว เปิดสอนตั้งแต่ระดับอนุบาล - ระดับมัธยมต้น

๒. โรงเรียนบ้านดงหม้อทอง ตั้งอยู่ที่บ้านดงหม้อทอง หมู่ ๖ บ้านที่รับบริการ คือบ้านดงหม้อทอง หมู่ที่ ๑,๒,๖,๘ เปิดสอนตั้งแต่ระดับอนุบาล- ระดับมัธยมตอนปลาย

๓. โรงเรียนบ้านชีเหล็กเหล่าสมบุรณ์ ตั้งอยู่บ้านเหล่าสมบุรณ์ หมู่ ๑๐ บ้านที่รับบริการ คือบ้านเหล่าสมบุรณ์ หมู่ที่ ๕ และหมู่ที่ ๑๐ และบ้านชีเหล็ก ตำบลดงหม้อทองใต้ เปิดสอนตั้งแต่ ระดับอนุบาล - ระดับมัธยมตอนต้น

๔. โรงเรียนบ้านด่านสมบุรณ์ ตั้งอยู่ที่บ้านนาสมบุรณ์ หมู่บ้านรับบริการ คือ บ้านนาสมบุรณ์ บ้านด่านไชโย ตำบลมาย เปิดสอนระดับอนุบาล - ประถมศึกษา

ศูนย์พัฒนาเด็กเล็กได้แก่

๑. ศูนย์พัฒนาเด็กเล็กบ้านโคกสง่า ตั้งอยู่ที่ บ้านโคกสง่า หมู่ที่ ๑

๒. ศูนย์พัฒนาเด็กเล็กบ้านเหล่าสมบุรณ์ ตั้งอยู่ที่ บ้านเหล่าสมบุรณ์ หมู่ที่ ๑๐

๓. ศูนย์พัฒนาเด็กเล็กบ้านดงหม้อทอง ตั้งอยู่ที่ บ้านดงหม้อทอง หมู่ที่ ๖

๔. ศูนย์พัฒนาเด็กเล็กบ้านนาสมบุรณ์ ตั้งอยู่ที่ บ้านนาสมบุรณ์ หมู่ที่ ๔

#### ๑.๑๒ ด้านอัตลักษณ์ท้องถิ่น

จัดทำข้อมูลหรือการลงข้อมูลความเป็นมาในเชิงประวัติหรือประวัติศาสตร์ท้องถิ่น การก่อกำเนิดท้องถิ่น สัญลักษณ์ หรือเครื่องหมายแสดงให้เห็นอัตลักษณ์หรือความเป็นท้องถิ่นตนเอง

ความเป็นมา/ประวัติของหมู่บ้าน-ชุมชน/ตำบล อาจมีการสืบเสาะ สอบถามจากผู้รู้ ผู้สูงอายุ ที่จำความหรือจํารายละเอียดได้ หรือได้คาดการณ์แล้วว่ามีลักษณะอัตลักษณ์ทางสังคมหรืออัตลักษณ์ร่วม วัฒนธรรม ทั้งนี้ ผู้บริหารท้องถิ่น สมาชิกสภาท้องถิ่นและประชาชนในหมู่บ้าน-ชุมชน ก็สามารถแสดงข้อมูลเรื่องราวความเป็นมาของหมู่บ้าน/ชุมชน ในมิติต่างๆ ของยุคหนึ่งหรือแต่ละยุคสมัย

#### ๑.๑๓ ด้านความเชื่อ ศาสนา จารีตประเพณี วัฒนธรรม

หน่วยงานที่รับผิดชอบ สถานที่ตั้ง การติดต่อที่เกี่ยวกับด้านความเชื่อ ศาสนา จารีตประเพณี วัฒนธรรม

จัดทำข้อมูลหรือการลงข้อมูลการนับถือศาสนา ลัทธิ ความเชื่อในท้องถิ่น วัด สำนักสงฆ์ มัสยิด โบสถ์/วัดของคริสต์จักร โบราณสถาน โบราณวัตถุ สถานที่ทางประวัติศาสตร์ ชื่อ สถานที่ตั้ง หน่วยงานที่รับผิดชอบ อธิบายประวัติ ความสำคัญ ความสำคัญ ฯลฯ

ข้อมูลผู้นับถือศาสนาพุทธ อิสลาม คริสต์ ฮินดู ศาสนาอื่นๆ นิกรที่มาจากศาสนา จารีต ที่มาของจารีต ประเพณี ความสำคัญของประเพณี ลักษณะความเชื่อ หรือการจัดเก็บและวิเคราะห์ข้อมูล สถิติด้านความเชื่อ ศาสนา จารีต ประเพณี วัฒนธรรม

จัดทำข้อมูลหรือการลงข้อมูลวันประเพณีทางศาสนา เช่น วันวิสาขบูชา วันมาฆบูชา วันเข้าพรรษา ฯลฯ การจัดงานประเพณีที่เกี่ยวกับวิถีชีวิตและเกษตรกรรม เช่น การทำขวัญข้าว บุญบั้งไฟ ฯลฯ และ

ประเพณีท้องถิ่นอื่นๆ เช่น ผีตาโชน กินเจ ตักบาตรดอกไม้ ซึ่งสะท้อนถึงวัฒนธรรมและภูมิปัญญาท้องถิ่น งานประเพณีของท้องถิ่นหรือมีการดำเนินการเฉพาะในพื้นที่ขององค์กรปกครองส่วนท้องถิ่นที่มีความสำคัญกับท้องถิ่น โดยมีลักษณะหรือกิจกรรมที่องค์กรปกครองส่วนท้องถิ่นดำเนินการจริง

จัดทำข้อมูลหรือการลงข้อมูลวันสำคัญทางประวัติศาสตร์ เช่น วันปิยะมหาราช วันจักรี วันนวมินทรมหาราช วันฉัตรมงคล ฯลฯ และความสำคัญกับท้องถิ่น ลักษณะหรือกิจกรรมที่องค์กรปกครองส่วนท้องถิ่นดำเนินการจริง

จัดทำข้อมูลหรือการลงข้อมูลวันสำคัญตามมติคณะรัฐมนตรี เช่น วันพ่อแห่งชาติ วันแม่แห่งชาติ วันเด็กแห่งชาติ วันท้องถิ่นไทย ฯลฯ และความสำคัญกับท้องถิ่น ลักษณะหรือกิจกรรมที่องค์กรปกครองส่วนท้องถิ่นดำเนินการจริง

จัดทำข้อมูลหรือการลงข้อมูลประเพณีและงานประจำปีของประชาชนในท้องถิ่นที่องค์กรปกครองส่วนท้องถิ่นเข้าไปสนับสนุนส่งเสริม ตามระเบียบของทางราชการ เช่น ระเบียบกระทรวงมหาดไทยว่าด้วยการเบิกค่าใช้จ่ายในการจัดงาน การจัดกิจกรรมสาธารณะ การส่งเสริมกีฬาและการแข่งขันกีฬาขององค์กรปกครองส่วนท้องถิ่น และระเบียบกระทรวงมหาดไทยว่าด้วยเงินอุดหนุนขององค์กรปกครองส่วนท้องถิ่น

#### ๑) การนับถือศาสนา

ประชากรในตำบลส่วนใหญ่ นับถือศาสนาพุทธ

#### ๒) ประเพณีและงานประจำปี

มีบุญประเพณีที่ถือปฏิบัติเป็นประจำแต่ละเดือน ดังนี้

เดือนอ้าย บุญสู่วัว คือ เมื่อเก็บเกี่ยวข้าวเสร็จเรียบร้อยแล้ว จะนำข้าวส่วนหนึ่งตามศรัทธาไปรวมกันที่วัด แล้วนิมนต์พระมาสวดทำพิธีเพื่ออัญเชิญคุณข้าว

เดือนสาม บุญข้าวจี คือเมื่อถึงวันที่ ๑๕ ค่ำ เดือนสาม จะนำข้าวเหนียวมาปั้นเป็นก้อนแล้วนำไปจี โดยนำข้าวจีไปตักบาตร

เดือนสี่ บุญพระเวส คือ บุญประเพณีที่ทำกันอย่างใหญ่โต มีการแห่พระเวสสันดรเข้าเมือง มีการเทศน์มหาชาติและการขอฟ้าขอฝน

เดือนห้า บุญสงกรานต์ คือบุญ ประเพณีประจำปี ซึ่งจะเริ่มตั้งแต่ ๑๒ - ๑๕ เมษายน ของทุกปีมีการทำบุญสงฆ์น้ำพระรดน้ำดำหัวผู้สูงอายุและผู้ที่เคยพนับถือ รวมทั้งการขอพรจากผู้สูงอายุ ผู้เฒ่าผู้แก่ของหมู่บ้าน

เดือนหก บุญบั้งไฟ เป็นหนึ่งในฮีตสิบสองเดือน นิยมทำกันในเดือน ๖ หรือเดือน ๗ อันเป็นช่วงฤดูฝนเข้าสู่การทำนา ตกกล้า หว่าน ไถ เพื่อเป็นการบูชาพญาแถนขอฝนให้ตกต้องตามฤดูกาล เดือนแปด บุญเข้าพรรษา คือ บุญประเพณีที่ชาวบ้านจะไปทำบุญแห่เทียนผ้าอาบน้ำฝนถวายพระที่วัดเพื่อพระสงฆ์จะได้จำพรรษา ได้ตลอด ๓ เดือน

เดือนเก้า บุญข้าวประดับดิน คือ บุญประเพณีที่ชาวบ้านจะนำข้าวปลา อาหารไปทำบุญที่วัดและแบ่งข้าวปลา อาหาร จำนวนหนึ่ง ไปบูชาดิน และสิ่งศักดิ์สิทธิ์ในพื้นที่ดิน

เดือนสิบ บุญข้าวสารท คือ บุญประเพณีที่ชาวบ้านจะนำข้าวห่อเล็ก อาหารหวาน คาว และกระยาสารท ซึ่งทำจากข้าวตอก ถั่ว น้ำตาล มะพร้าว คลุกให้เข้ากัน นำไปถวาย

เดือนสิบเอ็ดบุญออกพรรษา คือ บุญประเพณีที่เมื่อถึงวันออกพรรษา ชาวบ้านจะไปเวียนเทียนที่วัด ก่อนวันออกพรรษา บางหมู่บ้านจะมีการแห่ปราสาทผึ้ง โดยนำขี้ผึ้งมาทำเป็นรูปปราสาทแห่ไปถวายที่วัด รุ่งขึ้นจึงเป็นวันออกพรรษา ในตอนเช้าจะมีการทำบุญตักบาตร

เดือนสิบสอง บุญกฐิน คือ บุญประเพณี เมื่อกพรรษาแล้ว ทุกหมู่บ้านจะมีการทอดกฐินถวายที่วัดในหมู่บ้าน หรือวัด อื่นๆ ตามศรัทธา ส่วนบุญผ้าป่านั้นจะทำได้ทุกเดือนตามแต่ศรัทธา

#### ๑.๑๔ ด้านภูมิปัญญาท้องถิ่น ภาษาถิ่น

หน่วยงานที่รับผิดชอบ สถานที่ตั้ง การติดต่อที่เกี่ยวกับด้านภูมิปัญญาท้องถิ่นภาษาถิ่น  
จัดทำข้อมูลหรือการลงข้อมูลภูมิปัญญาท้องถิ่นในท้องถิ่นรายชื่อปราชญ์ภูมิปัญญาท้องถิ่น  
คลังสมองที่ได้ขึ้นทะเบียนไว้โดยองค์กรปกครองส่วนท้องถิ่นหรือหน่วยงานราชการ หรือภาคประชาสังคมอื่นๆ  
หรือการจัดเก็บวิเคราะห์ข้อมูล สถิติภูมิปัญญาท้องถิ่น ภาษาถิ่น

จัดทำข้อมูลหรือการลงข้อมูลผลิตภัณฑ์หรือสินค้าท้องถิ่น สินค้าพื้นเมืองที่เป็นภูมิปัญญาท้องถิ่น หรือการใช้เครื่องมือเพื่อการอุปโภค บริโภคที่เป็นภูมิปัญญาท้องถิ่น

จัดทำข้อมูลหรือการลงข้อมูลภาษาถิ่นที่ใช้ในท้องถิ่น ที่มาของภาษาถิ่น (เท่าที่สืบค้นหรือค้นหาได้ในเชิงประจักษ์)

#### ๑.๑๕ ด้านสาธารณสุข

หน่วยงานที่รับผิดชอบ สถานที่ตั้ง การติดต่อที่เกี่ยวกับด้านสาธารณสุข  
จัดทำข้อมูลหรือการลงข้อมูลด้านสาธารณสุข (ทั้งราชการ/เอกชน) เช่น สถานที่ตั้งการติดต่อหรือการสื่อสาร จำนวนสถานพยาบาลหรือการบริการด้านสาธารณสุข การถ่ายโอนภารกิจด้านการสาธารณสุขสถิติการให้บริการด้านการสาธารณสุข ความโดดเด่นด้านการสาธารณสุข เป็นต้น ข้อมูลอาสาสมัครสาธารณสุขประจำหมู่บ้าน (อสม.) อาสาสมัครบริหารท้องถิ่น (อสบ.) ฯลฯ หรือการจัดเก็บและวิเคราะห์ข้อมูลสถิติด้านสาธารณสุข

จัดทำข้อมูลหรือการลงข้อมูลเภสัชกรรม ทันตสาธารณสุข เวชกรรมสังคม การบริการส่งเสริมอนามัย สถานพักฟื้น การชันสูตรและรังสีวิทยา การป้องกันและบำบัดยาเสพติด การป้องกันและบำบัดรักษาโรค การป้องกันควบคุมและระงับยับยั้งโรคติดต่อ โรคระบาด ฯลฯ

จัดทำข้อมูลหรือการลงข้อมูล สถิติการบริการสาธารณสุข การสาธารณสุขอื่น การวิจัยสาธารณสุข การช่วยเหลือประชาชนด้านสาธารณสุข การจัดระบบการแพทย์ฉุกเฉิน การป้องกัน ควบคุม และระงับยับยั้งโรคติดต่อ โรคระบาด ฯลฯ การจัดสถานที่กักกันเพื่อป้องกันและระงับโรคติดต่อ จัดทำข้อมูลหรือการลงข้อมูลการส่งเสริม รักษาฟื้นฟูด้านสุขภาพ การให้รักษาพยาบาลในและนอกสถานที่

##### ๑) สาธารณสุข

โรงพยาบาลส่งเสริมสุขภาพประจำตำบล มีจำนวน ๒ แห่ง ได้แก่ โรงพยาบาลส่งเสริมสุขภาพตำบลบ้านโคกสง่า และโรงพยาบาลส่งเสริมสุขภาพตำบลบ้านดงหม้อทอง

- |                  |   |                |              |         |
|------------------|---|----------------|--------------|---------|
| โรคระบาดที่สำคัญ | - | โรคอุจจาระร่วง | ช่วงที่ระบาด | ฤดูร้อน |
|                  | - | โรคไข้เลือดออก | ช่วงที่ระบาด | ฤดูฝน   |

#### ๑.๑๖ ด้านสังคมสงเคราะห์

หน่วยงานที่รับผิดชอบ สถานที่ตั้ง การติดต่อที่เกี่ยวกับด้านสังคมสงเคราะห์  
จัดทำข้อมูลหรือการลงข้อมูลด้านสังคมสงเคราะห์ เช่น สถานที่ตั้ง การติดต่อหรือสื่อสารหน่วยงานที่มีหน้าที่ด้านสังคมสงเคราะห์ การสังคมสงเคราะห์ขององค์กรปกครองส่วนท้องถิ่นจำนวนผู้ได้รับการสงเคราะห์ สถิติข้อมูล ผู้ได้รับการสงเคราะห์ ผู้ป่วยติดเตียง ผู้ป่วยเอดส์ ผู้พิการ เป็นต้น หรือการจัดเก็บและวิเคราะห์ข้อมูล สถิติด้านสังคมสงเคราะห์

จัดทำข้อมูลหรือการลงข้อมูลการสำรวจและวางแผนสถิติด้านสังคมสงเคราะห์/การสังคมสงเคราะห์สตรี เด็ก เยาวชน ผู้สูงอายุ ผู้พิการ ผู้ด้อยโอกาส ผู้ยากจน ผู้ยากไร้ ผู้ป่วยติดเตียง/ผู้มีภาวะพึ่งพิง ผู้ทุพพลภาพ ผู้ป่วยจิตเวช/จิตฟั่นเฟือน ผู้ป่วยเอดส์ ฯลฯ

จัดทำข้อมูลหรือการลงข้อมูลการจัดสวัสดิการสตรี เด็ก เยาวชน ผู้สูงอายุ ผู้พิการและผู้ด้อยโอกาส/การจัดสวัสดิการการสังคม จัดทำข้อมูลหรือการลงข้อมูลการช่วยเหลือสงเคราะห์ผู้ป่วยที่ยากไร้/การช่วยเหลือประชาชนด้านพัฒนาคุณภาพชีวิต

แสดงจำนวนตัวเลข จำนวน สถิติผู้สูงอายุตั้งแต่ก่อนถึงอายุ ๖๐ ปี เช่น อายุ ๕๘-๕๙ ปี เพื่อวางแผนล่วงหน้ากับการจ่ายเบี้ยยังชีพผู้สูงอายุ ฯลฯ

องค์การบริหารส่วนตำบลลงหม้อทองใต้ มีการจ่ายเงินเบี้ยยังชีพผู้สูงอายุ เบี้ยยังชีพผู้พิการ เบี้ยยังชีพผู้ป่วยเอดส์ และยังมีประสานให้จังหวัดสกลนครช่วยเหลือบ้านผู้ยากไร้ภายในตำบล รวมถึงการบริหารผู้ที่มีภาวะพึ่งพิง(ผู้ป่วยติดเตียง)

#### ๑) ผู้ได้รับการสงเคราะห์

ลำดับที่	ข้อมูล	จำนวน (ราย/คน)	หน่วยงานที่รับผิดชอบ
๑	ผู้ได้รับการสงเคราะห์	๒๓	อบต.
๒	ผู้ป่วยติดเตียง/ผู้มีภาวะพึ่งพิง	๗๙	อบต.
๓	ผู้ป่วยเอดส์	๑๑	อบต.
๔	ผู้พิการ	๒๓๒	อบต.
๕	ผู้สูงอายุ	๑๒๘	อบต.

#### ๑.๑๗ ด้านความปลอดภัยในชีวิตและทรัพย์สิน

หน่วยงานที่รับผิดชอบ สถานที่ตั้ง การติดต่อที่เกี่ยวกับด้านความปลอดภัยในชีวิตและทรัพย์สิน และหน่วยงานที่เกี่ยวกับการก่ออาชญากรรม การสร้างความเท่าเทียมกันในมิติทางกฎหมาย ความยุติธรรม ความเป็นธรรมในสังคม การพิทักษ์ความเป็นธรรมในสังคมชุมชน เช่น ศาลจังหวัด สำนักงานอัยการจังหวัด สถานีตำรวจภูธรจังหวัด ที่ทำการปกครองจังหวัด/อำเภอ และเรือนจำจังหวัด เป็นต้น

จัดทำข้อมูลหรือการลงข้อมูลเกี่ยวกับความปลอดภัยในชีวิตและทรัพย์สินอาชญากรรม เช่น สถานที่ตั้งของสถานีตำรวจหรือหน่วยงานที่มีหน้าที่โดยตรง การติดต่อหรือการสื่อสาร จุดติดตั้งกล้องโทรทัศน์วงจรปิดในพื้นที่ (CCt : Closed Circuit Television) สถิติข้อมูลท้องครปกครองส่วนท้องถิ่นสนับสนุน ส่งเสริม หรือร่วมดำเนินการ สถิติอาชญากรรมในพื้นที่ เป็นต้น หรือการจัดเก็บและวิเคราะห์ข้อมูล สถิติด้านความปลอดภัยในชีวิตและทรัพย์สิน

สถิติ ข้อมูลอาชญากรรมในภาพรวมเกี่ยวกับ (๑) ฐานความผิดเกี่ยวกับชีวิต ร่างกาย และเพศ (๒) ฐานความผิดลักทรัพย์ (๓) ฐานความผิดพิเศษ (๔) ฐานความผิดที่รัฐเป็นผู้เสียหาย

#### ๑.๑๘ ด้านยาเสพติด

หน่วยงานที่รับผิดชอบ สถานที่ตั้ง การติดต่อที่เกี่ยวกับด้านยาเสพติด

จัดทำข้อมูลหรือการลงข้อมูลด้านยาเสพติด เช่น สถานที่ตั้ง การติดต่อหรือการสื่อสาร หน่วยงานที่มีหน้าที่ด้านป้องกันหรือปราบปรามยาเสพติด จำนวนผู้ได้รับการแก้ไข/ฟื้นฟู/บำบัด การป้องกันเกี่ยวกับยาเสพติด สถิติข้อมูลยาเสพติด เป็นต้น หน่วยงานที่เกี่ยวกับการป้องกันและปราบปรามยาเสพติดโดยตรง

จัดทำข้อมูลหรือการลงข้อมูลการเข้าค่ายเวชบำบัดหรือการรักษาผู้ป่วยจากยาเสพติด ข้อมูล สถิติการแก้ไขปัญหายาเสพติดในพื้นที่ของท้องถิ่น ในพื้นที่อำเภอและจังหวัด

สถิติ ข้อมูลการให้เงินอุดหนุนหน่วยงานราชการหรือหน่วยงานที่ขอรับเงินอุดหนุนจากองค์กรปกครองส่วนท้องถิ่น

ยาเสพติด

ปัญหายาเสพติดตำบลดงหม้อทองใต้ก็ถือว่ามีแพร่กระจายและมีผลกระทบกับกลุ่มวัยรุ่นและกลุ่มผู้ให้แรงงาน เนื่องจากตำบลดงหม้อทองใต้อยู่ใกล้ชายแดนฝั่งแม่น้ำโขงจังหวัดหนองคาย หรือ อาจมีการลักลอบนำยาเสพติดเข้าสู่ประเทศได้ง่าย ถือว่ายังเสี่ยงต่อปัญหายาเสพติด

- ๑) ข้อมูลการเข้ารับเข้าค่ายบำบัด รักษาและฟื้นฟูสมรรถภาพผู้เสพยาเสพติด โดยมีกลุ่มเป้าหมาย คือกลุ่มผู้ป่วยสีเขียว จำนวน ๑๒๙ คน โดยองค์การบริหารส่วนตำบลดงหม้อทองใต้ได้จัดทำจำนวน ๕ ครั้ง (จำนวน ๑ รุ่น จำนวน ๕ ครั้งๆละ ๑ วัน)

ลำดับที่	ข้อมูล/รายละเอียด	สถานที่	กลุ่มเป้าหมายผู้ป่วยสีเขียว (ชาย/หญิง) ทั้งหมด	จำนวนที่เข้ามารับการตรวจบำบัด/ฟื้นฟู (จำนวน/คน) ชาย/หญิง	หน่วยงาน	แหล่งที่มาของเงินอุดหนุน
๑	โครงการป้องกันปัญหายาเสพติด (CBTx) ครั้งที่ ๑	วัดปทุมรัตนาราม บ้านดงหม้อทอง หมู่ที่ ๖	๑๒๙	๙๓	สาธารณสุข สำนักปลัด	งบประมาณจากองค์การบริหารส่วนตำบลดงหม้อทองใต้
๒	โครงการป้องกันปัญหายาเสพติด (CBTx) ครั้งที่ ๒	วัดปทุมรัตนาราม บ้านดงหม้อทอง หมู่ที่ ๖	๑๒๙	๘๑	สาธารณสุข สำนักปลัด	งบประมาณจากองค์การบริหารส่วนตำบลดงหม้อทองใต้
๓	โครงการป้องกันปัญหายาเสพติด (CBTx) ครั้งที่ ๓	วัดปทุมรัตนาราม บ้านดงหม้อทอง หมู่ที่ ๖	๑๒๙	๖๘	สาธารณสุข สำนักปลัด	งบประมาณจากองค์การบริหารส่วนตำบลดงหม้อทองใต้
๔	โครงการป้องกันปัญหายาเสพติด (CBTx) ครั้งที่ ๔	วัดปทุมรัตนาราม บ้านดงหม้อทอง หมู่ที่ ๖	๑๒๙	๗๓	สาธารณสุข สำนักปลัด	งบประมาณจากกองทุนหลักประกันสุขภาพตำบลดงหม้อทองใต้
๕	โครงการป้องกันปัญหายาเสพติด (CBTx) ครั้งที่ ๕	วัดปทุมรัตนาราม บ้านดงหม้อทอง หมู่ที่ ๖	๑๒๙	๙๒	สาธารณสุข สำนักปลัด	งบประมาณจากกองทุนหลักประกันสุขภาพตำบลดงหม้อทองใต้

### ๑.๑๙ ด้านการป้องกันและบรรเทาสาธารณภัย

จัดทำข้อมูลหรือการลงข้อมูลการป้องกันและบรรเทาสาธารณภัย เช่น สถานที่ตั้งการติดต่อหรือการสื่อสาร หน่วยงานที่มีหน้าที่ด้านการป้องกันและบรรเทาสาธารณภัย เครื่องมือสำหรับการป้องกันและบรรเทาสาธารณภัย สถิติข้อมูลการป้องกันและบรรเทาสาธารณภัย เป็นต้น หรือการจัดเก็บและวิเคราะห์ข้อมูลสถิติด้านการป้องกันและบรรเทาสาธารณภัย

หน่วยงาน/ศูนย์ป้องกันและบรรเทาสาธารณภัยที่มีอยู่ในหมู่บ้าน ชุมชน ให้แสดงผู้รับผิดชอบในการใช้เครื่องมือในการทำงาน พร้อมทั้งการติดต่อสื่อสารได้อย่างรวดเร็วด้วย จำนวนอาสาสมัครป้องกันภัยฝ่ายพลเรือน (อปพร.) หน่วยงานอาสาสมัคร สมาคม มูลนิธิ ชมรมที่เกี่ยวกับการป้องกันและบรรเทาสาธารณภัย

จัดทำข้อมูลหรือการลงข้อมูลการวางแผนป้องกันและบรรเทาสาธารณภัย การประชาสัมพันธ์ การวางแผนการรักษาความสงบเรียบร้อยของประชาชน การติดตามและการประเมินผลการดำเนินงาน

จัดทำข้อมูลหรือการลงข้อมูลการรักษาความสงบเรียบร้อย การบังคับให้เป็นไปตามกฎหมายท้องถิ่น การรักษาความปลอดภัยสถานที่อาคาร

จัดทำข้อมูลหรือการลงข้อมูลศูนย์วิทยุสื่อสาร ศูนย์ประสานงานป้องกันภัยฝ่ายพลเรือน ศูนย์จิตอาสา การป้องกันและบรรเทาสาธารณภัยการรักษาความสงบเรียบร้อย การเยียวยาช่วยเหลือประชาชนฯ

จัดทำข้อมูลหรือการลงข้อมูลการวางแผนจราจร การจัดการและแก้ไขปัญหาการจราจร การสนับสนุนการจราจร การรณรงค์กิจกรรมด้านการจราจร

### ๑.๒๐ ด้านองค์กรภาคประชาสังคมและองค์กรจัดตั้งเพื่อการพัฒนาชุมชน

จัดทำข้อมูลหรือการลงข้อมูลองค์กรภาคประชาสังคมและองค์กรจัดตั้งเพื่อการพัฒนาชุมชน เช่น สถานที่ตั้ง การติดต่อหรือการสื่อสาร สถิติข้อมูลการปฏิบัติงานในหมู่บ้าน ชุมชน เป็นต้น หรือการจัดเก็บและวิเคราะห์ข้อมูล สถิติด้านองค์กรภาคประชาสังคมและองค์กรจัดตั้งเพื่อการพัฒนาชุมชน

องค์กรภาคประชาสังคม (Civil Society Organization : CSO) คือ องค์กรประชาชนที่ไม่แสวงหากำไร มีหรือไม่มีสถานะทางกฎหมาย มีเป้าหมายเพื่อพัฒนาสังคม พัฒนาชุมชนของตนเองยกระดับคุณภาพชีวิต ขจัดปัญหาความยากจนของประชาชนในชุมชน สร้างความสามัคคี สมานฉันท์ในชุมชน (Reconciliation Community) องค์กรภาคประชาสังคมอาจเป็นมูลนิธิ สมาคม กลุ่ม ชมรม อาสาสมัคร คณะกรรมการหมู่บ้าน คณะกรรมการชุมชน และอื่นๆ ที่มีตั้งอยู่ในชุมชน หรือสมาชิกขององค์กรภาคประชาสังคมซึ่งอยู่นอกชุมชนก็ได้ ฯลฯ

จัดทำข้อมูล มูลนิธิ สมาคม ชมรม องค์กรจัดตั้งเพื่อการพัฒนาชุมชนคณะกรรมการหมู่บ้าน คณะกรรมการชุมชน อาสาสมัคร อาสาสมัครท้องถิ่นรักโลก (อถล.) วัน/เดือน/ปี ที่ก่อตั้งวัตถุประสงค์ของการจัดตั้ง จำนวนสมาชิกที่อยู่ในชุมชน

### ๑.๒๑ ด้านการไฟฟ้าและแสงสว่าง

จัดทำข้อมูลหรือการลงข้อมูลด้านการไฟฟ้า เช่น สถานที่ตั้ง การติดต่อหรือการสื่อสาร ข้อมูลการใช้ไฟฟ้าของหน่วยงาน ข้อมูลเกี่ยวกับไฟฟ้าที่ประชาชนในท้องถิ่นขององค์กรปกครองส่วนท้องถิ่นใช้ไฟฟ้า จำนวนครัวเรือนที่ใช้ไฟฟ้า ฯลฯ หรือการจัดเก็บและวิเคราะห์ข้อมูล สถิติด้านการไฟฟ้าและแสงสว่าง

จัดทำข้อมูลหรือการลงข้อมูลการใช้เงินอุดหนุนเพื่อขยายเขตไฟฟ้าขององค์กรปกครองส่วนท้องถิ่น ของการไฟฟ้าส่วนภูมิภาค

สถิติการขยายเขตไฟฟ้าขององค์กรปกครองส่วนท้องถิ่นพร้อมรายละเอียดค่าใช้จ่าย พื้นที่ดำเนินการ การขยายเขตไฟฟ้าเพื่อใช้ในครัวเรือน เพื่อการเกษตร ฯลฯ

การจัดทำข้อมูลหรือการลงข้อมูลไฟฟ้าสาธารณะริมทาง ไฟฟ้าพลังงานแสงอาทิตย์ (โซลาร์เซลล์) เป็นต้น

๑) การไฟฟ้า

ตำบลดงหม้อทองใต้ มีไฟฟ้าใช้ครบทั้ง ๑๐ หมู่บ้าน

๑.๒๒ ด้านการบริหารจัดการบ่อบำบัดน้ำเสีย

จัดทำข้อมูลหรือการลงข้อมูลด้านบ่อบำบัดน้ำเสีย เช่น สถานที่ตั้ง การติดต่อหรือการสื่อสาร ข้อมูลการดำเนินบ่อบำบัดน้ำเสียขององค์กรปกครองส่วนท้องถิ่น หน่วยงานเกี่ยวกับด้านบ่อบำบัดน้ำเสีย จำนวนครัวเรือนที่ได้รับผลกระทบจากบ่อบำบัดน้ำเสีย ฯลฯ หรือการจัดเก็บและวิเคราะห์ข้อมูลสถิติด้านบ่อบำบัดน้ำเสีย

จัดทำข้อมูลหรือการลงข้อมูลการใช้จ่ายเงินอุดหนุนเพื่อจัดทำบ่อบำบัดน้ำเสียขององค์กรปกครองส่วนท้องถิ่น

๑.๒๓ ด้านการบริหารจัดการขยะ

จัดทำข้อมูลหรือการลงข้อมูลขยะ ปริมาณขยะ (ต่อปี) สถานที่ทิ้งขยะหรือบริการจัดการขยะ การดำเนินการจัดตั้งธนาคารขยะ การบริหารจัดการขยะ ฯลฯ หรือการจัดเก็บและวิเคราะห์ข้อมูล สถิติด้านการบริหารจัดการขยะ

การเพิ่มรายได้ชุมชนจากแนวทางสุริยะเป็นศูนย์ ทั้งจากขยะและวัสดุทางการเกษตร การสร้างรายได้จากขยะ

เครื่องมือที่ใช้การบริหารจัดการขยะ เช่น สถานที่ รถบรรทุกขยะ หรือวิธีการกำจัดขยะ

๑) ธนาคารขยะ ทั้ง ๑๐ หมู่บ้าน

ลำดับที่	ชื่อธนาคารขยะ	ประเภทธนาคารขยะ	จำนวนสมาชิก/คน	สถานะ
๑	ธนาคารบ้านโคกสง่า-บ้านนาเจริญ	ธนาคารขยะชุมชน/หมู่บ้าน	๐	เปิดทำการ
๒	ธนาคารขยะบ้านนาสมบูรณ์	ธนาคารขยะชุมชน/หมู่บ้าน	๐	เปิดทำการ
๓	ธนาคารขยะบ้านวังน้ำขาว	ธนาคารขยะชุมชน/หมู่บ้าน	๒๑๐	เปิดทำการ
๔	ธนาคารขยะบ้านเหล่าสมบูรณ์	ธนาคารขยะชุมชน/หมู่บ้าน	๑๙๕	เปิดทำการ
๕	ธนาคารขยะบ้านดงหม้อทอง	ธนาคารขยะชุมชน/หมู่บ้าน	๔๐๐	เปิดทำการ

๑.๒๔ ตลาด/โรงฆ่าสัตว์

จัดทำข้อมูลหรือการลงข้อมูลตลาดที่จัดตั้งหรือบริหารขององค์กรปกครองส่วนท้องถิ่น หรือการตลาดที่เอกชนจัดตั้งหรือบริหารงานเอง สถานที่ตั้ง การบริหารงานตลาดสด การจัดระเบียบตลาดสดและ

วางระบบให้สะอาด ปลอดภัย การวางระบบการบริหารจัดการ ประเภทของตลาดที่มีโครงสร้างอาคารและตลาดที่ไม่มีโครงสร้างอาคาร หรือการจัดเก็บและวิเคราะห์ข้อมูล สถิติด้านตลาด

จัดทำข้อมูลหรือการลงข้อมูลโรงฆ่าสัตว์ การบริหารงานโรงฆ่าสัตว์ การจัดระเบียบโรงฆ่าสัตว์  
**๑.๒๕ ด้านแหล่งน้ำ การประปา และการบริหารจัดการน้ำ**

จัดทำข้อมูลหรือการลงข้อมูลแหล่งน้ำในพื้นที่ แหล่งน้ำธรรมชาติ แหล่งน้ำที่สร้างขึ้น เช่น แม่น้ำ น้ำตก ทะเล ทะเลสาบ ลำคลอง ห้วย หนอง คลอง บึง เขื่อน ลำราง ละคร บ่อน้ำ ระบบชลประทาน เกาะ แก่ง สระ ฝาย ส่าง คลองไส้ไก่ ฝายกั้นน้ำ ฝายน้ำล้น เขื่อน ฯลฯ รวมถึงแหล่งน้ำประปา ระบบประปา หอถัง ประปา บ่อบาดาลสาธารณะ ฯลฯ สภาพทั่วไป ลักษณะของแหล่งน้ำ การใช้ประโยชน์หน่วยงานที่รับผิดชอบ

จัดทำข้อมูลหรือการลงข้อมูลชุดลอกแหล่งน้ำ บริหารจัดการน้ำเพื่ออุปโภคบริโภค และ/หรือการเกษตร การท่องเที่ยว ฯลฯ

จัดทำข้อมูลหรือการลงข้อมูลด้านการประปา เช่น สถานที่ตั้งการติดต่อหรือการสื่อสาร ข้อมูลการใช้ประปาขององค์กรปกครองส่วนท้องถิ่น การประปาภูมิภาค หน่วยงานที่เกี่ยวกับด้านประปา ประชาชนในท้องถิ่นขององค์กรปกครองส่วนท้องถิ่นที่ใช้น้ำประปา จำนวนครัวเรือนที่ใช้น้ำประปา ฯลฯ หรือการจัดเก็บและวิเคราะห์ข้อมูล สถิติด้านการประปาหมู่บ้าน ประปาภูมิภาค น้ำดื่มสะอาด

จัดทำจัดเก็บข้อมูลสภาพทั่วไปของแหล่งน้ำ ขนาด ปริมาตรการกักเก็บน้ำต่อลูกบาศก์เมตร จำนวนแหล่งน้ำ

แหล่งน้ำศักดิ์สิทธิ์ เป็นแหล่งน้ำศักดิ์สิทธิ์ในพื้นที่เพื่อเฉลิมพระเกียรติพระบาทสมเด็จพระเจ้าอยู่หัวเนื่องในโอกาสมหามงคลเฉลิมพระชนมพรรษา ๖ รอบ ๒๘ กรกฎาคม ๒๕๖๗

จัดทำข้อมูลหรือการลงข้อมูลแหล่งน้ำผลิตน้ำประปาในพื้นที่หรือแหล่งน้ำที่นำมาใช้ในการผลิตน้ำประปา น้ำดื่มสะอาด

จัดทำข้อมูลหรือการลงข้อมูลการใช้เงินอุดหนุนเพื่อขยายเขตประปาให้กับประปาหมู่บ้านขององค์กรปกครองส่วนท้องถิ่น และ/หรือการใช้เงินอุดหนุนเพื่อขยายเขตประปาให้กับประปาส่วนภูมิภาค

๑) น้ำ

ชื่อแหล่งน้ำ	หมู่ที่ของแหล่งน้ำ	ประเภทแหล่งน้ำ	ปริมาณความจุสูงสุด (ลบ.ม.)	ประเภทการใช้ประโยชน์	เนื้อที่			ปีที่จัดตั้ง (พ.ศ.)	สถานะแหล่งน้ำ	ประเภทการจัดตั้ง
					ไร่	งาน	ตารางวา			
๑.ลำน้ำสงคราม	๑.บ้านดงหม้อทอง หมู่ที่ ๒	แม่น้ำ	๑,๕๐๐,๐๐๐.๐๐	เกษตร	๔๗๕	-	-	-	ใช้ได้	-
	๒.บ้านเหล่าสมบูรณ์ หมู่ที่ ๑๐	แม่น้ำ	๑,๕๐๐,๐๐๐.๐๐	เกษตร	๔๗๕	-	-	-	ใช้ได้	-
	๓.บ้านดงหม้อทอง หมู่ที่ ๖	แม่น้ำ	๑,๕๐๐,๐๐๐.๐๐	เกษตร	๔๗๕	-	-	-	ใช้ได้	-
	๔.บ้านดงหม้อทอง หมู่ที่ ๘	แม่น้ำ	๑,๕๐๐,๐๐๐.๐๐	เกษตร	๔๗๕	-	-	-	ใช้ได้	-
	๕.บ้านดงหม้อทอง หมู่ที่ ๙	แม่น้ำ	๑,๕๐๐,๐๐๐.๐๐	เกษตร	๔๗๕	-	-	-	ใช้ได้	-

	๖.บ้านเหล่า สมบูรณ์ หมู่ที่ ๕	แม่น้ำ	๑,๕๐๐,๐๐๐.๐๐	เกษตร	๔๗๕	-	-	-	ใช้ได้	-
๒.สระน้ำ บ้านวังน้ำ ขาว	๑.บ้านวังน้ำ ขาว หมู่ที่ ๓	สระเก็บ น้ำ	๒๓,๑๖๘.๙๖	-	๗	๓	๒๓	-	ใช้ได้	-
๓.หนองน้ำ บ้านวังน้ำ ขาว	๑.บ้านวังน้ำ ขาว หมู่ที่ ๓	หนองน้ำ	๙๑๐,๐๐๐	เกษตร	๑๘	๓	-	-	ใช้ได้	อปท.จัดตั้ง
๔.อ่าง พระราชดำริ	๑.บ้านดงหม้อ ทอง หมู่ที่ ๖	อ่างเก็บ น้ำ	๓๙๘,๐๐๐	อุโมงค์/ บรีโกล	๑๒๔	๒	-	-	ใช้ได้	อปท.จัดตั้ง
	๒.บ้านดงหม้อ ทอง หมู่ที่ ๙	อ่างเก็บ น้ำ	๓๙๘,๐๐๐	อุโมงค์/ บรีโกล	๑๒๔	๒	-	-	ใช้ได้	อปท.จัดตั้ง

ชื่อแหล่งน้ำ	หมู่ที่ของแหล่ง น้ำ	ประเภทแหล่ง น้ำ	ปริมาตร ความจุสูงสุด (ลบ.ม.)	ประเภท การใช้ โยชน์	เนื้อที่			ปีที่ จัดตั้ง (พ.ศ.)	สถานะ แหล่ง น้ำ	ประเภท การจัดตั้ง
					ไร่	งาน	ตารางวา			
๕.อ่างด้าน ม้าแล่น	๑.บ้านโคกสง่า หมู่ที่ ๑	อ่างเก็บน้ำ	๒,๑๐๐,๐๐๐	เกษตร	๓๓๓	๒	-	-	ใช้ได้	อปท.จัดตั้ง
	๒.บ้านนาเจริญ หมู่ที่ ๗	อ่างเก็บน้ำ	๒,๑๐๐,๐๐๐	เกษตร	๓๓๓	๒	-	-	ใช้ได้	อปท.จัดตั้ง
๖.หนองผัก ตบ	๑.บ้านดงหม้อ ทอง หมู่ที่ ๖	อ่างเก็บน้ำ	๒๑,๐๐๐	เกษตร	๖	๒	-	๒๕๔๖	ใช้ได้	อปท.จัดตั้ง
๗.สระน้ำ สาธารณะ บ้านนาเจริญ	๑.บ้านนาเจริญ หมู่ที่ ๗	สระเก็บน้ำ	๔๐,๐๐๐	เกษตร	๘	๑	-	๒๕๔๖	ใช้ได้	อปท.จัดตั้ง
๘.หนอง หวาย	๑.บ้านเหล่า สมบูรณ์ หมู่ที่ ๕	อ่างเก็บน้ำ	๒๕,๐๐๐	เกษตร	๒๙	-	-	๒๕๔๖	ใช้ได้	-
๙.ห้วยอีไฮ	๑.บ้านโคกสง่า หมู่ที่ ๑	ห้วย	๓๐๔,๐๐๐	-	๙๕	-	-	-	ใช้ได้	-
	๒.บ้านวังน้ำ ขาว หมู่ที่ ๓	ห้วย	๓๐๔,๐๐๐	-	๙๕	-	-	-	ใช้ได้	-
	๒.บ้านนาเจริญ หมู่ที่ ๗	ห้วย	๓๐๔,๐๐๐	-	๙๕	-	-	-	ใช้ได้	-
๑๐.ห้วย สนาบ	๑.บ้านโคกสง่า หมู่ที่ ๑	ห้วย	๓๐๔,๐๐๐	เกษตร	๙๕	-	-	-	ใช้ได้	อปท.จัดตั้ง

ชื่อแหล่งน้ำ	หมู่ที่ของแหล่งน้ำ	ประเภทแหล่งน้ำ	ปริมาณความจุสูงสุด (ลบ.ม.)	ประเภทการใช้ประโยชน์	เนื้อที่			ปีที่จัดตั้ง (พ.ศ.)	สถานะแหล่งน้ำ	ประเภทการจัดตั้ง
					ไร่	งาน	ตารางวา			
	๒.บ้านวังน้ำขาว หมู่ที่ ๓	ห้วย	๓๐๔,๐๐๐	เกษตร	๙๕	-	-	-	ใช้ได้	อปท.จัดตั้ง
	๒.บ้านนาเจริญ หมู่ที่ ๗	ห้วย	๓๐๔,๐๐๐	เกษตร	๙๕	-	-	-	ใช้ได้	อปท.จัดตั้ง
๑๑.ห้วยทราย	๑.บ้านดงหม้อทอง หมู่ที่ ๒	ห้วย	๒๓,๐๐๐	เกษตร	๙	-	-	-	ใช้ได้	อปท.จัดตั้ง
๑๒.ห้วยมาย	๑.บ้านโคกสง่า หมู่ที่ ๑	ห้วย	๒๓๓,๐๐๐	เกษตร	๗๓	-	-	-	ใช้ได้	อปท.จัดตั้ง
	๒.บ้านวังน้ำขาว หมู่ที่ ๓	ห้วย	๒๓๓,๐๐๐	เกษตร	๗๓	-	-	-	ใช้ได้	อปท.จัดตั้ง
	๓.บ้านนาเจริญ หมู่ที่ ๗	ห้วย	๒๓๓,๐๐๐	เกษตร	๗๓	-	-	-	ใช้ได้	อปท.จัดตั้ง
	๔.บ้านเหล่าสมบูรณ์ หมู่ที่ ๕	ห้วย	๒๓๓,๐๐๐	เกษตร	๗๓	-	-	-	ใช้ได้	อปท.จัดตั้ง
๑๓.ห้วยอีอ่อม	๑.บ้านโคกสง่า หมู่ที่ ๑	ห้วย	๙,๐๐๐	เกษตร	๖	-	-	-	ใช้ได้	อปท.จัดตั้ง
	๒.บ้านนาเจริญ หมู่ที่ ๗	ห้วย	๙,๐๐๐	เกษตร	๖	-	-	-	ใช้ได้	อปท.จัดตั้ง
๑๔.หนองนาแซง	๑.บ้านเหล่าสมบูรณ์ หมู่ที่ ๕	หนอง	๕๓๐,๐๐๐	เกษตร	๑๖	๓	-	-	ใช้ได้	อปท.จัดตั้ง
๑๕.ห้วยแคน	๑.บ้านดงหม้อทอง หมู่ที่ ๒	ห้วย	๓๖,๐๐๐	เกษตร	๒๒	๑	-	-	ใช้ได้	อปท.จัดตั้ง
๑๖.ห้วยบอน	๑.บ้านวังน้ำขาว หมู่ที่ ๓	ห้วย	๑๕,๒๒๒	เกษตร	๖	-	-	-	ใช้ได้	อปท.จัดตั้ง
๑๗.ฝายอีเตอร์	๑.บ้านนาสมบูรณ์ หมู่ที่ ๔	ฝาย	๑๘๐,๐๐	เกษตร	๓๗	๒	-	-	ใช้ได้	-
๑๘.ห้วยโคกเม็ก	๑.บ้านนาสมบูรณ์ หมู่ที่ ๔	ห้วย	๑๑	เกษตร	๑๑	-	-	-	ใช้ได้	อปท.จัดตั้ง

## ๒) การประปา

## ประปาหมู่บ้าน ๑๙ แห่ง

## ๑.บ้านโคกสง่า หมู่ที่ ๑ จำนวน ๒ แห่ง

๑. หลังศูนย์พัฒนาเด็กเล็กบ้านโคกสง่า แบบหอถังสูง ๔ ถัง ปีที่ปลูกสร้าง พ.ศ.๒๕๔๒
๒. บ้านโคกสง่า(บริเวณวัดป่าสามัคคีธรรม) แบบบาดาลขนาดใหญ่ ปีที่ปลูกสร้าง พ.ศ.๒๕๖๒

## ๒.บ้านดงหม้อทอง หมู่ที่ ๒ จำนวน ๒ แห่ง

๑. บ้านดงหม้อทอง(บ่อพ่ออวน) แบบหอถังสูง ๔ ถัง ปีที่ปลูกสร้าง พ.ศ.๒๕๔๒
๒. บ้านดงหม้อทอง(บ่อพ่อทองอ่อน) แบบหอถังสูง ๔ ถัง ปีที่ปลูกสร้าง พ.ศ.๒๕๔๔

## ๓.บ้านวังน้ำขาว หมู่ที่ ๓ จำนวน ๕ แห่ง

๑. บ้านวังน้ำขาว(บ่อโรงเรียนชาวสง่า ๑) แบบหอถังสูง ๔ ถัง ปีที่ปลูกสร้าง พ.ศ.๒๕๔๒
๒. บ้านวังน้ำขาว(บ่อน้ำศาลาประชาคม) แบบหอถังสูง ๒ ถัง ปีที่ปลูกสร้าง พ.ศ.๒๕๕๙
๓. บ้านวังน้ำขาว(บ่อวัดแสนสุข) แบบหอถังสูง ๔ ถัง ปีที่ปลูกสร้าง พ.ศ. ๒๕๔๒
๔. บ้านวังน้ำขาว(บ่อ อบต.ดงหม้อทองใต้) แบบหอถังสูง ๒ ถัง ปีที่ปลูกสร้าง พ.ศ. ๒๕๕๘
๕. บ้านวังน้ำขาว(บ่อโรงเรียนชาวสง่า ๒) แบบหอถังสูง ๔ ถัง ปีที่ปลูกสร้าง พ.ศ.๒๕๔๒

## ๔.บ้านนาสมบูรณ์ หมู่ที่ ๔ จำนวน ๒ แห่ง

๑. บ้านนาสมบูรณ์(บ่อสว่างนาราม) แบบหอถังสูง ๔ ถัง ปีที่ปลูกสร้าง พ.ศ.๒๕๔๖
๒. บ้านนาสมบูรณ์(บ่อ ศพด.นาสมบูรณ์) แบบหอถังสูง ๔ ถัง ปีที่ปลูกสร้าง พ.ศ.๒๕๔๒

## ๕.บ้านเหล่าสมบูรณ์ หมู่ที่ ๕ จำนวน ๓ แห่ง

๑. บ้านนาสมบูรณ์(บ่อพ่อแช่) แบบหอถังสูง ๔ ถัง ปีที่ปลูกสร้าง พ.ศ.๒๕๔๒
๒. บ้านเหล่าสมบูรณ์(บ่อแม่ลำไย) แบบหอถังสูง ๒ ถัง ปีที่ปลูกสร้าง พ.ศ.๒๕๕๙
๓. บ้านเหล่าสมบูรณ์(บ่อวัดภูดินนาราม) แบบบาดาลขนาดใหญ่ ปีที่ปลูกสร้าง พ.ศ.๒๕๖๓

## ๖.บ้านดงหม้อทอง หมู่ที่ ๖ จำนวน ๒ แห่ง

๑. บ้านดงหม้อทอง(บ่อบ้านพ่ออำนาจ) แบบหอถังสูง ๔ ถัง ปีที่ปลูกสร้าง พ.ศ.๒๕๔๔
๒. บ้านดงหม้อทอง(บ่อพ่อสมยศ) แบบหอถังสูง ๔ ถัง ปีที่ปลูกสร้าง พ.ศ.๒๕๔๖

## ๗.บ้านนาเจริญ หมู่ที่ ๗ จำนวน ๒ แห่ง

๑. บ้านนาเจริญ(บ่อวัดศรีสง่า) แบบบาดาลขนาดใหญ่มาก ปีที่ปลูกสร้าง พ.ศ.๒๕๔๖
๒. บ้านนาเจริญ(บ่ออ่างด้านม้าแล่น) ประปาแบบผิวดินขนาดใหญ่มาก ปีที่ปลูกสร้าง พ.ศ.๒๕๔๙

## ๘.บ้านดงหม้อทอง หมู่ที่ ๘ จำนวน ๓ แห่ง

๑. บ้านดงหม้อทอง(บ่อ ศพด.ดงหม้อทอง) ประปาแบบผิวดินขนาดใหญ่ ปีที่ปลูกสร้าง พ.ศ.๒๕๔๗
๒. บ้านดงหม้อทอง(บ่อแม่บุญมี)บน แบบหอถังสูง ๔ ถัง ปีที่ปลูกสร้าง พ.ศ.๒๕๔๖
๓. บ้านดงหม้อทอง(บ่อพ่อบุญมา)ล่าง แบบหอถังสูง ๔ ถัง ปีที่ปลูกสร้าง พ.ศ.๒๕๕๘

## ๙.ดงหม้อทอง หมู่ที่ ๙ จำนวน ๒ แห่ง

๑. บ้านดงหม้อทอง(บ่อพ้อสนอง) แบบหอถังสูง ๔ ถึง ปีที่ปลูกสร้าง พ.ศ.๒๕๔๖
๒. บ้านดงหม้อทอง(บ่อศาลาเจียม) แบบถังกรอง ๔ ถึง ปีที่ปลูกสร้าง พ.ศ.๒๕๔๖
๓. บ้านดงหม้อทอง(บ่ออ่างพระราชดำริ) ประปาแบบผิวดินขนาดใหญ่มาก  
ปีที่ปลูกสร้าง พ.ศ.๒๕๖๒

๑๐.บ้านเหล่าสมบูรณ์ หมู่ที่ ๑๐ จำนวน ๒ แห่ง

๑. บ้านเหล่าสมบูรณ์(บ่อพ่อนุ) แบบหอถังสูง ๔ ถึง ปีที่ปลูกสร้าง พ.ศ.๒๕๔๖
๒. บ้านเหล่าสมบูรณ์(บ่อวัดสมบูรณ์วนาราม) แบบหอถังสูง ๒ ถึง ปีที่ปลูกสร้าง  
พ.ศ. ๒๕๕๕

๑.๒๖ ด้านทรัพยากรธรรมชาติและสิ่งแวดล้อม

จัดทำข้อมูลหรือการลงข้อมูล สถิติ ด้านทรัพยากรธรรมชาติและสิ่งแวดล้อม เช่น สถานที่ตั้ง การติดต่อหรือการสื่อสาร จำนวนสถานที่ตั้งของหน่วยงานที่รับผิดชอบด้านทรัพยากรธรรมชาติและสิ่งแวดล้อม เป็นต้น ข้อมูลหน่วยงานราชการที่รับผิดชอบ ข้อมูลอาสาสมัครอาสาสมัครท้องถิ่นรักโลก (อถล.) อาสาสมัครพิทักษ์ทรัพยากรธรรมชาติและสิ่งแวดล้อมหมู่บ้าน (ทสม.) สมาคม ชมรม ที่ปฏิบัติงานด้านทรัพยากรธรรมชาติและสิ่งแวดล้อมที่อยู่ในหมู่บ้าน ชุมชน ฯลฯ

ป่าไม้ ป่าสงวน ป่าเสื่อมโทรม พื้นที่ สปก. ฯลฯ แร่ธาตุ ทรัพยากรธรรมชาติในท้องถิ่นมีอะไรบ้าง สถานที่ สภาพพื้นที่ หน่วยงานที่รับผิดชอบ

จัดทำข้อมูลหรือการลงข้อมูลภูเขา ป่าไม้ ประเภทป่า สภาพทั่วไป ลักษณะของป่าไม้ การใช้ประโยชน์ หน่วยงานที่รับผิดชอบ โรงงานแปรรูปไม้ กิจกรรมที่เกี่ยวกับไม้ ทรัพยากรธรรมชาติที่สำคัญในพื้นที่ การแก้ไขปัญหาสิ่งแวดล้อมในพื้นที่ ฯลฯ หรือการจัดเก็บและวิเคราะห์ข้อมูล สถิติด้านทรัพยากรธรรมชาติและสิ่งแวดล้อม

จัดทำข้อมูลหรือการลงข้อมูลการพัฒนาอุตสาหกรรมและบริการตามหลักเศรษฐกิจหมุนเวียนและสังคมคาร์บอนต่ำ เช่น (๑) เพิ่มศักยภาพของอุตสาหกรรมและบริการโดยการพัฒนาสินค้า บริการ และตลาดที่สร้างมูลค่าเพิ่ม (๒) เพิ่มประสิทธิภาพในการผลิตสินค้าและบริการตามแนวทางเศรษฐกิจหมุนเวียน และสังคมคาร์บอนต่ำ (๓) สร้างความเชื่อมโยงกับสาขาเศรษฐกิจอื่น (๔) พัฒนาระบบรับรองมาตรฐานการผลิตสินค้าและบริการ (๕) การใช้เครื่องมือและกลไกในตลาดเงินตลาดทุนเพื่อการเจริญเติบโตที่เป็นมิตรต่อสิ่งแวดล้อม

จัดทำข้อมูลหรือการลงข้อมูลการสร้างรายได้สุทธิให้ชุมชน ท้องถิ่นและเกษตรกรจากเศรษฐกิจหมุนเวียนและสังคมคาร์บอนต่ำ การส่งเสริมและพัฒนาระบบตลาดคาร์บอนเพื่อการสร้างรายได้จากการเก็บกักคาร์บอนในภาคป่าไม้ และการพัฒนาระบบและกลไกสร้างแรงจูงใจการเพิ่มพื้นที่ป่าเศรษฐกิจเพื่อเศรษฐกิจชุมชน

จัดทำข้อมูลหรือการลงข้อมูลการฟื้นฟูทรัพยากรธรรมชาติและเพิ่มประสิทธิภาพการใช้ทรัพยากรอย่างชาญฉลาดบนหลักปรัชญาของเศรษฐกิจพอเพียง เช่น (๑) สร้างฐานทรัพยากรธรรมชาติเพื่อการผลิตให้เพียงพอและมีการใช้อย่างมีประสิทธิภาพ (๒) การใช้ทรัพยากรธรรมชาติจากส่วนเหลือให้เกิดประโยชน์ที่หลากหลาย (๓) บริหารจัดการกิจกรรมทางเศรษฐกิจให้เหมาะสมกับศักยภาพทรัพยากรธรรมชาติในพื้นที่

จัดทำข้อมูลหรือการลงข้อมูลการพัฒนาเทคโนโลยี นวัตกรรมและกลไกสนับสนุนเศรษฐกิจหมุนเวียนและสังคมคาร์บอนต่ำ จัดทำข้อมูลหรือการลงข้อมูลการป้องกันและลดผลกระทบจากภัย

ธรรมชาติและการเปลี่ยนแปลงสภาพภูมิอากาศในพื้นที่สำคัญ จัดทำข้อมูลหรือลงข้อมูลการพัฒนาและเพิ่มศักยภาพประชาชนและชุมชนในการรับมือกับภัยธรรมชาติและ การเปลี่ยนแปลงสภาพภูมิอากาศจัดทำข้อมูลหรือการลงข้อมูลการอนุรักษ์พื้นที่ทรัพยากรธรรมชาติระบบนิเวศเพื่อป้องกันและลดผลกระทบจากภัยธรรมชาติและ การเปลี่ยนแปลงสภาพภูมิอากาศ ฯลฯ

- ๑) น้ำ
- ๒) ป่าไม้
- ๓) ภูเขา
- ๔) คุณภาพของทรัพยากรธรรมชาติ

#### ๑.๒๗ ด้านป่าชุมชน

จัดทำข้อมูลหรือการลงข้อมูลความเป็นมาของการเกิดป่าไม้ชุมชนในท้องถิ่นสถิติด้านป่าไม้ชุมชน เช่น สถานที่หรือบริเวณป่าไม้ชุมชน หน่วยงานรับผิดชอบ การใช้ประโยชน์ร่วมกัน เป็นต้น หรือการจัดเก็บและวิเคราะห์ข้อมูล สถิติด้านป่าไม้ชุมชน

สภาพทั่วไปของป่าไม้ชุมชน พื้นที่ จำนวนแปลง/ไร่ การมีส่วนร่วมของประชาชนการรักษาดูแล หน่วยงานรับผิดชอบ

#### ๑.๒๘ ด้านการส่งเสริมอาชีพและแก้ไขปัญหาความยากจน

จัดทำข้อมูลหรือการลงข้อมูลอาชีพ กลุ่มอาชีพในองค์กรปกครองส่วนท้องถิ่น

จัดทำข้อมูลหรือการลงข้อมูลครัวเรือนท้องถิ่นที่มีความยากจนข้ามรุ่นลดลงและมีความคุ้มครองทางสังคมที่เพียงพอจัดทำข้อมูลหรือการลงข้อมูลการแก้ไขปัญหาความยากจนข้ามรุ่นแบบมุ่งเป้าให้ครัวเรือนหลุดพ้นความยากจนอย่างยั่งยืน เช่น (๑) ให้ความช่วยเหลือและพัฒนาศักยภาพของครัวเรือนยากจนข้ามรุ่น (๒) พัฒนากลไกการแก้ไขปัญหาความยากจนข้ามรุ่นในระดับพื้นที่

จัดทำข้อมูลหรือการลงข้อมูลการสร้างโอกาสที่เสมอภาคแก่เด็กจากครัวเรือนยากจนข้ามรุ่น เช่น (๑) สนับสนุนครัวเรือนยากจนข้ามรุ่นให้สามารถเลี้ยงดูเด็กตั้งแต่ครรภ์มารดาจนถึงปฐมวัยได้อย่างมีคุณภาพ (๒) ส่งเสริมโอกาสทางการศึกษาและการพัฒนาทักษะอาชีพที่มีคุณภาพ

จัดทำข้อมูลหรือการลงข้อมูลการบูรณาการฐานข้อมูลเพื่อลดความยากจนสภาพปัญหาความยากจนของประชาชนในพื้นที่ ข้อมูลความยากจนเป็นจำนวนรายบุคคลหรือจำนวนครัวเรือน

#### ๑.๒๙ ด้านการเกษตร

จัดทำข้อมูลหรือการลงข้อมูลพื้นที่การเกษตร การแบ่งประเภทการเกษตรพร้อมข้อมูลสถิติผู้ทำการเกษตร หน่วยงานราชการหรือหน่วยงานเอกชนที่เกี่ยวกับการเกษตร

จัดทำข้อมูลหรือการลงข้อมูลการวางแผนส่งเสริมการเกษตร การให้บริการด้านวิชาการเกษตร การประชาสัมพันธ์ ส่งเสริมพืชผักสวนครัวและผลไม้ การช่วยเหลือประชาชนด้านการเกษตรทรงงานส่งเสริมพัฒนาองค์ความรู้การเกษตร ส่งเสริมการเลี้ยงสัตว์ ส่งเสริมการประมง ส่งเสริมการแปรรูปการเกษตร

จัดทำข้อมูลหรือการลงข้อมูลการพัฒนาฐานข้อมูลและคลังข้อมูลที่เกี่ยวข้องกับการเกษตร รวมทั้งผลักดันให้มีการใช้ข้อมูลอย่างมีประสิทธิภาพ เช่น (๑) พัฒนาระบบคลังข้อมูลด้านเกษตรให้เชื่อมโยงกัน และเป็นข้อมูลเปิด (๒) พัฒนาแพลตฟอร์มและแอปพลิเคชันสำหรับการเข้าถึงคลังข้อมูลต่าง ๆ หรือการจัดเก็บและวิเคราะห์ข้อมูล สถิติด้านการศึกษา

จัดทำข้อมูลหรือการลงข้อมูลการส่งเสริมให้มีการพัฒนาและทำธุรกิจผลิตภัณฑ์เกษตรแปรรูปมูลค่าสูงที่มีศักยภาพทางการตลาดในอนาคต การพัฒนาและส่งเสริมการผลิตและใช้ผลิตภัณฑ์ชีวภาพ ที่ผลิตจากวัตถุดิบทางการเกษตรของเหลือทิ้งจากกระบวนการผลิตภาคเกษตร และผลพลอยได้อื่น

จัดทำข้อมูลหรือการลงข้อมูลการส่งเสริมให้เกษตรกรประยุกต์ใช้วิทยาศาสตร์เทคโนโลยี นวัตกรรมกระบวนการผลิต ที่หลากหลาย รวมทั้งการใช้คลังข้อมูลที่เกี่ยวข้องกับการเกษตร จัดทำข้อมูลหรือการลงข้อมูลการส่งเสริมให้มีการปรับเปลี่ยนการเพาะปลูกพืชในพื้นที่ที่ไม่เหมาะสมไปสู่การผลิตสินค้าการเกษตรที่มีมูลค่าสูง

จัดทำข้อมูลหรือการลงข้อมูลการส่งเสริมและสนับสนุนให้ส่วนราชการมีการใช้สินค้าเกษตรและสินค้าเกษตรแปรรูปที่ได้คุณภาพ และการขยายผลแบบอย่างความสำเร็จในการบริหารจัดการเพื่อผลิตสินค้าเกษตร ให้สอดคล้องกับทรัพยากรของชุมชนที่มีอยู่ให้มีประสิทธิภาพ และการพัฒนาความรู้และทักษะให้เกษตรกรสามารถซื้อขายผลผลิตผ่านตลาดออนไลน์สินค้าเกษตร

จัดทำข้อมูลหรือการลงข้อมูลการสนับสนุนบทบาทสถาบันเกษตรกร (สหกรณ์/กลุ่มเกษตรกร/วิสาหกิจชุมชน) ในฐานะหน่วยธุรกิจของเกษตรกร และกระบวนการนำส่งผลผลิตจนถึงลูกค้าปลายทาง เพื่อลดต้นทุนและเพิ่มมูลค่าให้กับผลผลิตของเกษตรกร จำทำข้อมูลหรือการลงข้อมูลการพัฒนาโครงสร้างพื้นฐาน และสิ่งอำนวยความสะดวกในการรวบรวมและขนส่งสินค้าเกษตร และพัฒนาให้มีการจัดเก็บข้อมูลความเสียหายในกระบวนการผลิตของภาคเกษตร สำหรับใช้เป็นหลักฐานในการวัดในอนาคต ส่งเสริมให้เกิดชุมชนแห่งการเรียนรู้ ตามหลักเศรษฐกิจหมุนเวียน

#### ๑) การเกษตร

โดยส่วนใหญ่ประชากรจะมีอาชีพทำนา เลี้ยงสัตว์ ไร่จ้างทั่วไป ทำสวน ค่าขาย ช่างไม้ ทอผ้า ปลูกผัก การผลิตข้าว มีราษฎรเกือบทั้งหมดในเขตองค์การบริหารส่วนตำบลดงหม้อทองใต้ประกอบอาชีพทำนาเป็นอาชีพหลัก การผลิตพืชไร่ ปลูกพืชไร่ไว้จำหน่ายและบริโภคนอกฤดูกาลทำนา มันสำปะหลัง, ถั่วลิสง, ข้าวโพดแดง, กล้วย, พริก, มะเขือ, หวาย

ไม้ผลไม้น้ำตาล ไม้ผลกินผล เช่น มะม่วง มะขาม ลำไยไม้น้ำตาลอื่นๆ เช่น ยางพารา ไม้ต้นยูคาลิปตัส พืชผัก พืชผักกินใบกินผล กินยอดต่างๆ

#### ๑.๓๐ ด้านการประมงและการปศุสัตว์

จัดทำข้อมูลหรือการลงข้อมูลการบริหาร อนุรักษ์ เพาะพันธุ์ เพาะเลี้ยง พันธุ์พื้นเฉพาะถิ่น สัตว์น้ำ และปศุสัตว์ ข้อมูล สถิติการประมงในท้องถิ่น การปศุสัตว์ในท้องถิ่น หน่วยงานราชการหรือหน่วยงานเอกชนที่เกี่ยวกับการประมงและปศุสัตว์ เป็นต้น หรือการจัดเก็บและวิเคราะห์ข้อมูล สถิติด้านการประมงและการปศุสัตว์

จัดทำข้อมูลหรือการลงข้อมูล สัตว์น้ำที่รุกรานแหล่งน้ำ สัตว์คุกคามต่อระบบนิเวศและระบบเศรษฐกิจ (ถ้ามี) เช่น ปลาหมอหางดำ ตะพาบได้หัว ฯลฯ การแก้ไขปัญหาของผู้เลี้ยงสัตว์น้ำหรือผู้ประกอบการ การแก้ปัญหาของหน่วยงานราชการ

#### ๑) การประมง

#### ๒) การปศุสัตว์

สัตว์เศรษฐกิจที่เกษตรกรนิยมเลี้ยง มีดังนี้

โคพื้นเมือง, โคพันธุ์ลูกผสม, กระบือ, สุกรพันธุ์พื้นเมือง, เป็ดเทศ, เป็ดพันธุ์ไข่, การเลี้ยงปลาประเภทที่ราษฎรนิยมเลี้ยงปลา คือ ปลานิล ปลาตะเพียนขาว ปลาจีน ปลานวลจันทร์ ปลาอีสงเทศ ปลาดุกลูกผสม ไว้เพื่อการบริโภคและจำหน่าย

### ๑.๓๑ ด้านการบริการและท่องเที่ยว

จัดทำข้อมูลหรือการลงข้อมูลแหล่งท่องเที่ยวต่าง ๆ ที่มีอยู่แล้วและกำลังพัฒนาเป็นแหล่งท่องเที่ยว การพัฒนาระบบข้อมูลการท่องเที่ยวให้เป็นระบบการท่องเที่ยวอัจฉริยะ ที่นักท่องเที่ยวผู้ประกอบการ และภาครัฐ สามารถเข้าถึงและใช้ประโยชน์ได้ง่าย

แหล่งท่องเที่ยวเชิงนิเวศ แหล่งท่องเที่ยวทางศิลปะวิทยาการ เช่น พิพิธภัณฑ์แหล่งท่องเที่ยวทางประวัติศาสตร์ แหล่งท่องเที่ยวทางธรรมชาติ แหล่งท่องเที่ยวเพื่อนันทนาการ แหล่งท่องเที่ยวทางวัฒนธรรม แหล่งท่องเที่ยวเชิงสุขภาพ น้ำพุร้อนธรรมชาติ แหล่งท่องเที่ยวประเภทชายหาด แหล่งท่องเที่ยวประเภทน้ำตก แหล่งท่องเที่ยวทางธรรมชาติประเภทถ้ำ แหล่งท่องเที่ยวทางธรรมชาติประเภทเกาะ แหล่งท่องเที่ยวทางธรรมชาติประเภทแก่ง แหล่งท่องเที่ยวที่เกี่ยวกับวัด แหล่งท่องเที่ยวอื่น ๆ ฯลฯ

จัดทำข้อมูลหรือการลงข้อมูลการพัฒนาและยกระดับการท่องเที่ยวที่มีศักยภาพรองรับนักท่องเที่ยวทั่วไป (๑) สนับสนุนให้ผู้ประกอบการ/วิสาหกิจเริ่มต้น (Startup) ประยุกต์ใช้แนวคิดเศรษฐกิจสร้างสรรค์ เอกลักษณ์ทางวัฒนธรรม เทคโนโลยี และนวัตกรรมในการพัฒนา และสร้างมูลค่าเพิ่มให้กับการท่องเที่ยว (๒) ส่งเสริมการพัฒนาแหล่งท่องเที่ยวและบริการด้านการท่องเที่ยวคุณภาพในพื้นที่เมืองรองที่มีศักยภาพและกระจายเส้นทางท่องเที่ยวให้หลากหลายอย่างทั่วถึง (๓) สนับสนุนการท่องเที่ยวโดยชุมชนและส่งเสริมให้เอกชนมีส่วนร่วมในการพัฒนาแหล่งท่องเที่ยวของชุมชน

จัดทำข้อมูลหรือการลงข้อมูลการสนับสนุนการพัฒนาทักษะและศักยภาพของบุคลากรในภาคการท่องเที่ยว เช่น (๑) ยกระดับการพัฒนาทักษะและศักยภาพของบุคลากรในภาคการท่องเที่ยว ส่งเสริมและอำนวยความสะดวกให้บุคลากรภาคการท่องเที่ยวและบริการ (๒) กำหนดแนวปฏิบัติตนที่เหมาะสมของผู้ประกอบการธุรกิจ บุคลากร และนักท่องเที่ยวในแหล่งท่องเที่ยวต่าง ๆ

๑) การบริการ

๒) การท่องเที่ยว

ตำบลดงหม้อทองใต้ มีแหล่งท่องเที่ยวที่น่าสนใจ จำนวน ๔ แห่ง ดังนี้

๑. แหล่งท่องเที่ยวแก่งเต่า

๒. แหล่งท่องเที่ยวหลิผี

๓. วัดป่าสิลาอาสน์

๔. วัดป่าด่านม้าแล่น

### ๑.๓๒ ด้านอุตสาหกรรม

จัดทำข้อมูลหรือการลงข้อมูล สถิติด้านอุตสาหกรรม โรงงานอุตสาหกรรมในพื้นที่ เช่น สถานที่ตั้ง การติดต่อหรือการสื่อสาร ประเภทของโรงงานอุตสาหกรรม การผลิตและแรงงาน จำนวนสถานที่ตั้งของหน่วยงานที่รับผิดชอบด้านอุตสาหกรรม เป็นต้น หรือการจัดเก็บและวิเคราะห์ข้อมูล สถิติด้านอุตสาหกรรม

ข้อมูลจำนวนโรงงานอุตสาหกรรม ประเภทการผลิต จำนวนพนักงาน การส่งเสริมสนับสนุนการผลิตอุตสาหกรรมในพื้นที่

### ๑.๓๓ ด้านการพาณิชย์และกลุ่มอาชีพ

จัดทำข้อมูลหรือการลงข้อมูล สถิติด้านการพาณิชย์และกลุ่มอาชีพ ร้านค้าต่าง ๆ ในท้องถิ่น ร้านค้าสะดวกซื้อ เช่น สถานที่ตั้ง การติดต่อหรือการสื่อสาร จำนวนร้านหรือกิจการพาณิชย์ เป็นต้น

กิจการพาณิชย์ขององค์กรปกครองส่วนท้องถิ่น กิจการพาณิชย์ของหน่วยงานราชการอื่น กิจการพาณิชย์ของรัฐวิสาหกิจ เอกชน และกิจการอื่น ๆ ที่อยู่ในเขตขององค์กรปกครองส่วนท้องถิ่น

จัดทำข้อมูลหรือการลงข้อมูลกลุ่มอาชีพต่าง ๆ ที่เกิดขึ้นหรือจัดตั้งในท้องถิ่นการลงข้อมูลกลุ่มอาชีพ กองทุน และวิสาหกิจชุมชน โดยลงรายละเอียดเกี่ยวกับกลุ่มอาชีพ กองทุน วิสาหกิจชุมชน กลุ่มออมทรัพย์ กลุ่มสัจจะออมทรัพย์ กลุ่มอื่น ๆ ที่มีหรือตั้งอยู่ในหมู่บ้าน ชุมชนเป็นกลุ่มสร้างรายได้และการออมของคนในหมู่บ้าน ชุมชน ผู้รับผิดชอบประธาน/กรรมการ จำนวนสมาชิก ทุน เงินทุนหมุนเวียน รายได้ หน่วยงานรับผิดชอบ อาชีพของประชาชนอาจนำมาจากข้อมูลความจำเป็นพื้นฐาน (จปฐ.) ซึ่งเป็นข้อมูลในระดับครัวเรือนที่แสดงถึงสภาพความจำเป็นพื้นฐานของคนในครัวเรือนในระดับต่างๆ เกี่ยวกับคุณภาพชีวิตที่ได้กำหนดมาตรฐานขั้นต่ำไว้ ฯลฯ หรือการจัดเก็บและวิเคราะห์ข้อมูล สถิติด้านการพาณิชย์และกลุ่มอาชีพ

จัดทำข้อมูลหรือการลงข้อมูลกิจการสถานธนาบาล สหการ กิจการประปา

#### ๑.๓๔ ด้านแรงงาน

จัดทำข้อมูลหรือการลงข้อมูล สถิติด้านแรงงาน เช่น สถานที่ตั้ง การติดต่อหรือการสื่อสาร การลงข้อมูลแรงงานในท้องถิ่น แรงงานต่างด้าว (ลาว กัมพูชา เวียดนาม พม่า ฯลฯ) จำนวนผู้ทำงานทั้งภาคราชการ รัฐวิสาหกิจ เอกชน จำนวนผู้ว่างแรงงาน หรือการจัดเก็บและวิเคราะห์ข้อมูล สถิติด้านแรงงาน

จัดทำข้อมูลหรือการลงข้อมูลประเภทแรงงานต่างๆ อาจแยกตามวุฒิการศึกษาทักษะ ความเชี่ยวชาญต่าง ๆ ก็ได้ ฯลฯ แรงงานหรือผู้ใช้แรงงานที่มีทักษะ เช่น ช่างไม้ ช่างปูน ช่างเชื่อม ช่างกลึง ช่างไฟฟ้า ฯลฯ

จัดทำข้อมูลหรือการลงข้อมูลอัตราค่าจ้างแรงงานที่เป็นจริงและตามประกาศคณะกรรมการค่าจ้าง เรื่อง อัตราค่าจ้างขั้นต่ำ ฉบับปัจจุบันที่เกิดขึ้นหรือประกาศใช้ (ฉบับปัจจุบัน คือ ประกาศคณะกรรมการค่าจ้าง เรื่อง อัตราค่าจ้างขั้นต่ำ (ฉบับที่ ๑๔) ลงวันที่ ๑๗ มิถุนายน ๒๕๖๘)

#### ๑.๓๕ ด้านกีฬาและนันทนาการ

จัดทำข้อมูลหรือการลงข้อมูล สถิติด้านกีฬาและนันทนาการ การแข่งขันกีฬาตามระเบียบของกระทรวงมหาดไทยกำหนด การลงสถานที่ตั้งหรือหน่วยงานที่รับผิดชอบด้านการกีฬา สโมสรกีฬาสมาคม ชมรมเกี่ยวกับกีฬา หรือการจัดเก็บและวิเคราะห์ข้อมูล สถิติด้านกีฬาและนันทนาการ

ข้อมูลหรือสถิตินักกีฬาในท้องถิ่นที่ประสบความสำเร็จในท้องถิ่น ในระดับอำเภอจังหวัด หรือในระดับประเทศ นานาชาติ ฯลฯ

#### ๑.๓๖ ด้านรายได้

จัดทำข้อมูลหรือการลงข้อมูล สถิติการเงินและการคลัง การพัฒนารายได้การจัดเก็บรายได้ขององค์กรปกครองส่วนท้องถิ่น ข้อมูลรายได้ขององค์กรปกครองส่วนท้องถิ่นทุกประเภทต่อปี

จัดทำข้อมูลหรือการลงข้อมูลรายได้ของประชาชนในท้องถิ่น อาชีพและรายได้มีความสัมพันธ์กันอย่างไร อาจจัดทำเป็นตารางหรือรูปแบบการวิเคราะห์ก็ได้ หรือการจัดเก็บและวิเคราะห์ข้อมูล สถิติด้านรายได้

เป็นรายได้จากข้อมูลความจำเป็นพื้นฐาน (จปฐ.) ซึ่งเป็นข้อมูลทุติยภูมิ (Secondary Data) หรือเป็นข้อมูลที่น่าเชื่อถือได้จริงในหมู่บ้าน ชุมชน ที่กรรมการหมู่บ้านหรือกรรมการชุมชนได้จัดเก็บเองซึ่งเกิดจากข้อมูลปฐมภูมิ (Primary Data) อาจเป็นข้อมูลที่หาค่าเฉลี่ยที่เกิดขึ้นจากรายได้ขององค์กรปกครองส่วนท้องถิ่นก็ได้

๑.๓๗ ด้านอื่นๆ (ถ้ามีให้ระบุด้วย) เช่น ชนเผ่าพื้นเมือง กลุ่มชาติพันธุ์ วัฒนธรรมท้องถิ่น เป็นต้น

ส่วนที่ ๒  
ประเด็นการพัฒนาท้องถิ่น

## ส่วนที่ ๒ ประเด็นการพัฒนาท้องถิ่น

ประกอบด้วย

### ๒.๑ วิสัยทัศน์ขององค์กรปกครองส่วนท้องถิ่น

#### ๑) วิสัยทัศน์

“ชุมชนเข้มแข็ง แหล่งทรัพยากรธรรมชาติ ตลาดเกษตรกรรม เลิศล้ำภูมิปัญญาท้องถิ่น” เศรษฐกิจ

### ๒.๒ นโยบายผู้บริหารท้องถิ่น

#### ๑. นโยบายด้านการพัฒนาโครงสร้างพื้นฐานและสาธารณูปโภค

- ๑.๑ สร้างปรับปรุงถนนให้มีคุณภาพเพียงพอในการสัญจรขนส่งผลิตผลทางการเกษตรและการพาณิชย์อื่นๆ
- ๑.๒ ดำเนินการขึ้นทะเบียนถนนสาธารณะเป็นถนนท้องถิ่นให้ถูกต้องตามระเบียบกฎหมายในตำบลดงหม้อทองใต้ให้ครบทุกสาย
- ๑.๓ ดำเนินการขึ้นทะเบียนที่ดินสาธารณะประโยชน์ภายในตำบลดงหม้อทองใต้ให้ถูกต้องตามระเบียบกฎหมายให้ครบทุกแห่ง
- ๑.๔ ขยายเขตการบริการไฟฟ้าเพื่อการเกษตร ให้เกษตรกรมีแสงสว่างและมีไฟฟ้าใช้ในการเกษตรอย่างทั่วถึง
- ๑.๕ ปรับปรุงแหล่งน้ำอุปโภค บริโภค และแหล่งน้ำเพื่อการเกษตรโดยการขุดสระน้ำ บ่อน้ำตื้น ขุดลอก ห้วย คลอง และระบบประปาให้เพียงพอต่อความต้องการของประชาชนและสามารถดื่มได้อย่างถูกสุขอนามัย ปลอดภัยในการอุปโภค บริโภค
- ๑.๖ สร้างเสริม ปรับปรุงอาคาร สถานที่สาธารณะ ให้เพียงพอ และสามารถใช้ประโยชน์ได้อย่างมีประสิทธิภาพคุ้มค่า

#### ๒. นโยบายด้านการพัฒนาเศรษฐกิจ

๒.๑ ส่งเสริมอาชีพเกษตรกรแบบยั่งยืนควบคู่กับการใช้ปุ๋ยชีวภาพ เพื่อลดต้นทุนการผลิตของเกษตรกร

๒.๒ ส่งเสริมการทำอาชีพเสริมเพื่อเพิ่มรายได้ให้กับประชาชนในระดับหมู่บ้าน ตำบล

๒.๓ ส่งเสริมการจัดตั้งกลุ่มอาชีพให้มีการร่วมมือกันในระบบการผลิตและจำหน่ายผลิตภัณฑ์ในชุมชน

๒.๔ ส่งเสริมนโยบายการประหยัดพลังงานไฟฟ้าทั้งในอาคารภาครัฐ เอกชน และครัวเรือน โดยการหันมาใช้พลังงานทดแทนจากธรรมชาติ

#### ๓. นโยบายด้านการพัฒนาสังคม ศาสนา การศึกษาและสาธารณสุข

๓.๑ ส่งเสริมพัฒนาเด็ก ผู้พิการ เยาวชน ผู้สูงอายุ ให้สามารถดำรงชีวิตและมีคุณภาพชีวิตที่ดี

๓.๒ ส่งเสริมกิจกรรมด้านการศึกษาของสถานศึกษาภายในตำบลดงหม้อทองใต้

๓.๓ พัฒนาศูนย์พัฒนาเด็กเล็กก่อนวัยเรียน ให้มีคุณภาพ ปลอดภัยและให้เป็นที่ไว้วางใจเชื่อมั่นของพ่อ แม่ ผู้ปกครอง

๓.๔ ส่งเสริมวัฒนธรรมประเพณีอันดีงามของท้องถิ่นให้คงอยู่คู่กับชุมชน

๓.๕ ส่งเสริมการออกกำลังกายเพื่อสุขภาพ การแข่งขันกีฬาชุมชนในตำบลดงหม้อทองใต้

๓.๖ วรรณคดีต่อต้านการเผาไร่นาที่ผิดวิธี ซึ่งทำให้เกิดมลพิษ ภาวะฝุ่นละอองและสภาวะโลกร้อน

๓.๗ ส่งเสริมการจัดเก็บขยะมูลฝอย สิ่งปฏิกูล ให้เป็นไปตามสุขลักษณะ ได้มาตรฐานตามที่สาธารณสุขกำหนด

๓.๘ สนับสนุนระบบกู้ชีพ กู้ภัย ให้มีความทันสมัย เจ้าหน้าที่ปฏิบัติงานให้มีประสิทธิภาพรวดเร็วทันต่อการช่วยเหลือประชาชนที่เจ็บป่วยรอรับการบริการในตำบล

๓.๙ ส่งเสริมพัฒนาแหล่งท่องเที่ยวภายในตำบลดงหม้อทองใต้

๔. นโยบายด้านการรักษาความปลอดภัยในชีวิตและทรัพย์สิน

๔.๑ ประสานงานกับเจ้าหน้าที่ตำรวจ ฝ่ายปกครองในการป้องกันอาชญากรรมและสารเสพติด

๔.๒ จัดให้มีชุดป้องกันและบรรเทาสาธารณภัย เตรียมความพร้อมในการช่วยเหลือประชาชนเมื่อเกิดไฟไหม้ น้ำท่วม และสาธารณภัยอื่นๆ

๔.๓ จัดให้มีกล้องวงจรปิดในชุมชนให้ครบทุกหมู่บ้าน

๕. นโยบายด้านการบริหารกิจการที่ดีและการมีส่วนร่วมของประชาชน

๕.๑ ส่งเสริมการปกครองในระบอบประชาธิปไตยอันมีพระมหากษัตริย์ทรงเป็นประมุข

๕.๒ จัดระบบการบริหารงานที่โปร่งใส เป็นธรรมโดยยึดถือประโยชน์ของชาติและประชาชนเป็นหลัก

๕.๓ ส่งเสริมคุณธรรม จริยธรรม ความรับผิดชอบในหน้าที่ ความมีจิตอาสาของผู้บริหารและเจ้าหน้าที่ให้เป็นรูปธรรม

๕.๔ ส่งเสริมบทบาทองค์กรปกครองส่วนท้องถิ่นให้มีบทบาทหน้าที่มีเกียรติ และมีความภาคภูมิใจในการทำงานให้เห็นเป็นรูปธรรม

๕.๕ ส่งเสริมองค์ความรู้ให้กับผู้บริหารท้องถิ่น สมาชิกสภาท้องถิ่น พนักงานส่วนตำบล พนักงานจ้างองค์การบริหารส่วนตำบลดงหม้อทองใต้

๒.๓ ความสัมพันธ์ประเด็นการพัฒนาท้องถิ่น

๒.๓.๑ ยุทธศาสตร์ชาติ ๒๐ ปี (พ.ศ.๒๕๖๑-๒๕๘๐)

ให้ลงวิสัยทัศน์ประเทศไทย ประเด็นยุทธศาสตร์ชาติ ๖ ยุทธศาสตร์สำหรับเป้าหมายยุทธศาสตร์ชาติ ตัวชี้วัด และประเด็นยุทธศาสตร์ชาตินั้น ให้ลงเฉพาะที่สอดคล้องหรือสัมพันธ์กันหรือเชื่อมโยงกันกับยุทธศาสตร์ขององค์กรปกครองส่วนท้องถิ่น

๑) แผนยุทธศาสตร์ชาติ ๒๐ ปี (พ.ศ.๒๕๖๑-๒๕๘๐)

วิสัยทัศน์ “ประเทศไทยมีความมั่นคง มั่งคั่ง ยั่งยืน เป็นประเทศพัฒนาแล้ว ด้วยการพัฒนา ตามปรัชญาเศรษฐกิจพอเพียง” มี ๖ ยุทธศาสตร์ ดังนี้

๑. ยุทธศาสตร์ด้านความมั่นคง

๒. ยุทธศาสตร์ด้านการสร้างความสามารถในการแข่งขัน

๓. ยุทธศาสตร์ด้านการพัฒนาและเสริมสร้างศักยภาพคน

๔. ยุทธศาสตร์ด้านการสร้างโอกาสความเสมอภาคและเท่าเทียมกันทางสังคม

๕. ยุทธศาสตร์ด้านการสร้างการเติบโตบนคุณภาพชีวิตที่เป็นมิตรกับสิ่งแวดล้อม

๖. ยุทธศาสตร์ด้านการปรับสมดุลและพัฒนาระบบการบริหารจัดการภาครัฐ

## สาระสำคัญ

### ๑. ความมั่นคง

๑.๑ การมีความมั่นคงปลอดภัย จากภัยและการเปลี่ยนแปลง ทั้งภายในประเทศและภายนอกประเทศในทุกระดับ ทั้งระดับประเทศ สังคม ชุมชน ครัวเรือน และปัจเจกบุคคล และมีความมั่นคงในทุกมิติ ทั้งมิติเศรษฐกิจ สังคม สิ่งแวดล้อม และการเมือง

๑.๒ ประเทศ มีความมั่นคงในเอกราชและอธิปไตยมีสถาบันชาติ ศาสนา พระมหากษัตริย์ที่เข้มแข็ง เป็นศูนย์กลางและเป็นที่ยึดเหนี่ยวจิตใจของประชาชน ระบบการเมืองที่มั่นคงเป็นกลไกที่นำไปสู่การบริหารประเทศที่ต่อเนื่องและโปร่งใสตามหลักธรรมาภิบาล

๑.๓ สังคม มีความปรองดองและความสามัคคี สามารถผนึกกำลังเพื่อพัฒนาประเทศ ชุมชน มีความเข้มแข็ง ครอบครัว มีความอบอุ่น

๑.๔ ประชาชน มีความมั่นคงในชีวิต มีงานและรายได้ที่มั่นคงพอเพียงกับการดำรงชีวิต มีที่อยู่อาศัยและความปลอดภัยในชีวิตทรัพย์สิน

๑.๕ ฐานทรัพยากรและสิ่งแวดล้อม ประชาชนมีความมั่นคงของอาหาร พลังงาน และน้ำ

### ๒. ความมั่งคั่ง

๒.๑ ประเทศไทยมีการขยายตัวของเศรษฐกิจ อย่างต่อเนื่องจนเข้าสู่กลุ่มประเทศรายได้สูง ความเหลื่อมล้ำของการพัฒนาลดลง ประชากรได้รับผลประโยชน์จากการพัฒนาอย่างเท่าเทียมกันมากขึ้น

๒.๒ เศรษฐกิจมีความสามารถในการแข่งขันสูง สามารถสร้างรายได้ทั้งจากภายในและภายนอกประเทศ สร้างฐานเศรษฐกิจและสังคมแห่งอนาคต และเป็นจุดสำคัญของการเชื่อมโยงในภูมิภาคทั้งการคมนาคมขนส่ง การผลิต การค้า การลงทุน และการทำธุรกิจ มีบทบาทสำคัญในระดับภูมิภาคและระดับโลก เกิดสายสัมพันธ์ทางเศรษฐกิจและการค้าอย่างมีพลัง

๒.๓ ความสมบูรณ์ในทุนที่จะสามารถสร้าง การพัฒนาต่อเนื่อง ได้แก่ ทุนมนุษย์ ทุนทางปัญญาทุนทางการเงิน ทุนที่เป็นเครื่องมือเครื่องจักร ทุนทางสังคม และทุนทรัพยากรธรรมชาติและสิ่งแวดล้อม

### ๓. ความยั่งยืน

๓.๑ การพัฒนาที่สามารถสร้างความเจริญ รายได้ และคุณภาพชีวิตของประชาชนให้เพิ่มขึ้นอย่างต่อเนื่อง ซึ่งเป็นการเจริญเติบโตของเศรษฐกิจที่ไม่ใช้ทรัพยากรธรรมชาติเกินพอดี ไม่สร้างมลภาวะต่อสิ่งแวดล้อมจนเกินความสามารถในการรองรับและเยียวยาของระบบนิเวศน์

๓.๒ การผลิตและการบริโภคเป็นมิตรกับสิ่งแวดล้อม และสอดคล้องกับกฎระเบียบของประชาคมโลก ซึ่งเป็นที่ยอมรับร่วมกัน ความอุดมสมบูรณ์ของทรัพยากรธรรมชาติและสิ่งแวดล้อมมีคุณภาพดีขึ้น คนมีความรับผิดชอบต่อสังคม มีความเอื้ออาทร เสียสละเพื่อผลประโยชน์ส่วนรวม

๓.๓ มุ่งประโยชน์ส่วนรวมอย่างยั่งยืน ให้ความสำคัญกับการมีส่วนร่วมของประชาชนทุกภาคส่วน เพื่อการพัฒนาในทุกระดับอย่างสมดุล มีเสถียรภาพ และยั่งยืน

๓.๔ ประชาชนทุกภาคส่วนในสังคมยึดถือและปฏิบัติตามปรัชญาของเศรษฐกิจพอเพียง

ยุทธศาสตร์ มียุทธศาสตร์ในการดำเนินการ ๒ ยุทธศาสตร์ ดังนี้

ยุทธศาสตร์ที่ ๑ ด้านความมั่นคง

๑) เสริมสร้างความมั่นคงของสถาบันหลักของชาติ และการปกครองระบอบประชาธิปไตย อันมีพระมหากษัตริย์ทรงเป็นประมุข สร้างจิตสำนึกของคนในชาติให้มีความจงรักภักดี และธำรงรักษาสถาบันชาติ ศาสนา พระมหากษัตริย์

๒) ปฏิรูปกลไกการบริหารประเทศ ขจัดคอร์รัปชัน สร้างความเป็นธรรม ลดความเหลื่อมล้ำ กระจายอำนาจ และสร้างความเชื่อมั่นในกระบวนการยุติธรรม

- ๓) ป้องกันและแก้ไขการก่อความไม่สงบในจังหวัดชายแดนภาคใต้ เน้นเสริมสร้างกระบวนการสันติสุขและแนวทางสันติวิธี ขจัดความขัดแย้ง ลดความรุนแรง ตามแนวทาง “เข้าใจ เข้าถึง พัฒนา”
- ๔) บริหารจัดการความมั่นคงชายแดนและชายฝั่งทะเล โดยพัฒนาความร่วมมือเป็นหุ้นส่วนยุทธศาสตร์ ความมั่นคงและการพัฒนาพื้นที่ชายแดนและชายฝั่งทะเล เสริมสร้างความสัมพันธ์ด้านวัฒนธรรม เร่งรัดจัดทำหลักเขตแดน แก้ไขปัญหาพื้นที่ทับซ้อน และปัญหาการลักลอบเข้าเมืองทั้งระบบ
- ๕) พัฒนาระบบ กลไก มาตรการและความร่วมมือระหว่างประเทศทุกระดับ รักษาคุณภาพของความสัมพันธ์กับประเทศมหาอำนาจ เพื่อรักษาผลประโยชน์ของชาติ สามารถป้องกันและแก้ไขปัญหาภัยคุกคามข้ามชาติ ลดผลกระทบจากภัยก่อการร้าย และเสริมสร้างความมั่นคงทางเทคโนโลยีสารสนเทศและไซเบอร์
- ๖) พัฒนาเสริมสร้างศักยภาพการผนึกกำลังป้องกันประเทศและกองทัพ พัฒนาโครงสร้างกำลังและยุทธโศปกรณ์ที่เหมาะสม พัฒนาระบบงานข่าวกรองให้มีประสิทธิภาพ พร้อมสร้างความร่วมมือกับประเทศเพื่อนบ้านและมิตรประเทศ รวมทั้งมีส่วนร่วมในการรักษาสันติภาพในกรอบสหประชาชาติ
- ๗) พัฒนาระบบการเตรียมพร้อมแห่งชาติ รักษาความมั่นคงของฐานทรัพยากรธรรมชาติ สิ่งแวดล้อม และการปกป้องรักษาผลประโยชน์แห่งชาติทางทะเล รวมทั้งเสริมสร้างความมั่นคงทางอาหารพลังงาน และน้ำ
- ๘) ปรับกระบวนการทำงานของกลไกที่เกี่ยวข้องจากแนวตั้งสู่แนวระนาบมากขึ้น กำหนดการบริหารจัดการที่ครบวงจรและยั่งยืน / พัฒนาปรับปรุงกฎหมายให้เอื้อต่อการดำเนินงาน และให้ความสำคัญกับการติดตามประเมินผลอย่างเป็นระบบ

## ยุทธศาสตร์ที่ ๒ การสร้างความสามารถในการแข่งขัน

### ๑) สมรรถนะทางเศรษฐกิจ

- รักษาเสถียรภาพทางเศรษฐกิจและสร้างความเชื่อมั่น โดยดำเนินนโยบายการคลังและการเงินให้มีความสอดคล้องกัน รักษาวินัยการเงินการคลังและเสถียรภาพของอัตราแลกเปลี่ยน และสร้างความเชื่อมั่นในต่างประเทศ พัฒนาระบบการเงินของประเทศให้มีประสิทธิภาพและสามารถให้บริการประชาชนทุกระดับ เพื่อส่งเสริมความสามารถในการแข่งขันภาคธุรกิจ และโอกาสในการเข้าถึงแหล่งเงินทุนของประชาชน
- ส่งเสริมการค้าและการลงทุน ทั้งภาครัฐและเอกชน ให้สอดคล้องกับยุทธศาสตร์ประเทศและยุทธศาสตร์จังหวัดที่สะท้อนความต้องการและศักยภาพของพื้นที่ และให้อยู่บนการแข่งขันที่เป็นธรรม และมีความรับผิดชอบต่อสังคม
- พัฒนาประเทศสู่ความเป็นชาติการค้า โดยใช้ฐานเศรษฐกิจดิจิทัล และการพัฒนานวัตกรรม ปรับปรุงประสิทธิภาพการทำธุรกิจของผู้ประกอบการ ขจัดอุปสรรค และอำนวยความสะดวกทางด้านโครงสร้างและระบบ ด้านปัจจัยสนับสนุน และด้านบุคลากร

### ๒) พัฒนาภาคการผลิตและบริการ

#### ภาคเกษตร

- เสริมสร้างฐานการผลิตการเกษตรให้เข้มแข็งและยั่งยืน
- เพิ่มขีดความสามารถในการแข่งขันของภาคเกษตร
- ส่งเสริมเกษตรกรรายย่อยให้ปรับไปสู่รูปแบบเกษตรยั่งยืนที่เป็นมิตรกับสิ่งแวดล้อมและรวมกลุ่มเกษตรกรในการพัฒนาอาชีพ
- พัฒนาสินค้าเกษตรและอาหารที่มีศักยภาพในการแข่งขัน

#### ภาคอุตสาหกรรม

- พัฒนาอุตสาหกรรมศักยภาพ

#### ภาคบริการ

- สร้างรายได้จากการท่องเที่ยว
- ผลักดันประเทศไทยสู่การเป็นศูนย์กลางการให้บริการสุขภาพ
- ส่งเสริมธุรกิจบริการที่มีศักยภาพ

#### พัฒนาผู้ประกอบการ/เศรษฐกิจชุมชน

- พัฒนาทักษะและองค์ความรู้ของผู้ประกอบการไทย ในการสร้างสรรค์สินค้าและบริการรูปแบบใหม่ให้มีจุดเด่น เพื่อตอบสนองความต้องการของตลาด และก้าวทันต่อกระแสการเปลี่ยนแปลงของสังคมโลก ตลอดจนส่งเสริมสถาบันการศึกษาในท้องถิ่น ให้เป็นแหล่งรวบรวมและศึกษาเกี่ยวกับภูมิปัญญาชาวบ้านในการพัฒนาผลิตภัณฑ์ที่มีความเป็นเอกลักษณ์ และพัฒนาผลิตภัณฑ์ให้มีความหลากหลาย เพื่อสนองตอบผู้บริโภคทุกระดับ และรณรงค์ส่งเสริมประชาสัมพันธ์ให้ผู้ประกอบการเห็นความสำคัญในการสร้างเครื่องหมายการค้าของตนเอง และสร้างภาพลักษณ์สินค้าไทยให้เป็นที่ยอมรับของคนทั่วโลกสนับสนุนผู้ประกอบการเดิมให้สามารถปรับตัวและเตรียมความพร้อมสำหรับรูปแบบการดำเนินธุรกิจใหม่ๆ และมาตรการทางการค้าในรูปแบบต่างๆ
- พัฒนาและยกระดับผลิตภาพแรงงาน เพื่อส่งเสริมขีดความสามารถในการแข่งขันของประเทศ
- พัฒนาวิสาหกิจขนาดกลางและขนาดย่อมสู่สากล ให้มีการรวมกลุ่มคลัสเตอร์ที่เข้มแข็งเพื่อเป็นพลังขับเคลื่อนเศรษฐกิจไทยด้วยการพัฒนาปัจจัยแวดล้อมให้เอื้อต่อการดำเนินธุรกิจ และเสริมสร้างขีดความสามารถในการแข่งขันส่งเสริมการพัฒนาต่อยอดอุตสาหกรรมและบริการเพื่อเข้าสู่การเป็นศูนย์กลางการผลิตบริการและอุตสาหกรรมดิจิทัล
- ยกระดับศักยภาพของสินค้าหนึ่งตำบลหนึ่งผลิตภัณฑ์ (OTOP) ไทยให้ก้าวไกลสู่สากล
- พัฒนาวิสาหกิจชุมชนและสถาบันเกษตรกร เพื่อเสริมสร้างความเข้มแข็งของชุมชนและกลุ่มประชาชน/เกษตรกรในชุมชน ให้เป็นฐานรากสำคัญในการพัฒนาเศรษฐกิจและสังคม

#### การพัฒนาพื้นที่เศรษฐกิจพิเศษและเมือง

- เขตเศรษฐกิจพิเศษชายแดน พัฒนาเป็นฐานการผลิตใหม่ กระจายกิจกรรมเศรษฐกิจและความเจริญสู่ภูมิภาค สร้างความมั่นคงในพื้นที่ชายแดน เชื่อมโยงกับประเทศเพื่อนบ้านทั้งในด้านการผลิตร่วมและช่องทางตลาดร่วมกัน
- พื้นที่เศรษฐกิจบริเวณชายฝั่งทะเลตะวันออก พัฒนาเป็นฐานการผลิตที่ใช้เทคโนโลยีสูง มีบริการทันสมัย ใช้ทรัพยากรอย่างประหยัด เป็นมิตรต่อสิ่งแวดล้อมและชุมชน
- พื้นที่เมืองศูนย์กลางความเจริญ พัฒนาเป็นเมืองที่มีประสิทธิภาพ ปลอดภัย และน่าอยู่ ใช้พลังงานและทรัพยากรอย่างประหยัด จัดการสิ่งแวดล้อมเมืองอย่างเหมาะสม รองรับกิจกรรมทางเศรษฐกิจ ที่มีอนาคต มีระบบรางเชื่อมโยงเมืองศูนย์กลางความเจริญทั่วประเทศ บริหารจัดการโดยองค์กรปกครองส่วนท้องถิ่นที่มีขีดความสามารถสูง

#### การลงทุนพัฒนาโครงสร้างพื้นฐาน

- ด้านการขนส่ง ปรับเปลี่ยนรูปแบบการขนส่งสินค้าทางถนนสู่การขนส่งที่ต้นทุนต่ำ รวมทั้งพัฒนาโครงสร้างพื้นฐานและสิ่งอำนวยความสะดวกในการเดินทางและขนส่งไปสู่เมืองศูนย์กลางของภูมิภาคทั่วประเทศ และเชื่อมโยงกับประเทศเพื่อนบ้าน และพัฒนาอุตสาหกรรมระบบราง และอุตสาหกรรมซ่อมบำรุงอากาศยานและการผลิตชิ้นส่วนอากาศยาน เพื่อสร้างฐานอุตสาหกรรมใหม่ของประเทศ
- ด้านความมั่นคงทางพลังงาน พัฒนาให้มีความมั่นคงในราคาที่เหมาะสม โดยกระจายประเภทของเชื้อเพลิง ส่งเสริมพลังงานทดแทนตามศักยภาพรายพื้นที่ อาศัยความก้าวหน้าทางเทคโนโลยี เพื่อเสริมสร้างศักยภาพด้านพลังงาน พึ่งพาตนเองได้อย่างยั่งยืน และนำไปสู่การสร้างอุตสาหกรรมที่จะเป็นฐานเศรษฐกิจใหม่ของประเทศ รวมทั้งเชื่อมโยงแหล่งพลังงานกับประเทศในอาเซียน

- ด้านระบบเทคโนโลยีสารสนเทศและการสื่อสาร (ICT) เน้นการพัฒนาโครงสร้างพื้นฐาน ICT ที่เป็นอินเทอร์เน็ตความเร็วสูงให้ทันสมัยและกระจายทั่วถึง พัฒนาบุคลากรให้มีความรู้ความสามารถ และเชี่ยวชาญระดับมาตรฐานสากล เพิ่มขีดความสามารถของอุตสาหกรรม ICT และใช้ ICT ในการสร้างนวัตกรรมบริการภาครัฐแบบบูรณาการ ประยุกต์ ICT เพื่อสร้างความเข้มแข็งของภาคการผลิต การศึกษา และพาณิชย์อิเล็กทรอนิกส์

- ด้านการวิจัยและพัฒนา เพิ่มสัดส่วนค่าใช้จ่ายวิจัยและพัฒนาไม่น้อยกว่าร้อยละ ๓ โดยมีสัดส่วนรัฐต่อเอกชน ๒๐:๘๐ สนับสนุนวิจัยที่มุ่งเป้าตอบสนองความต้องการในการพัฒนาประเทศเพิ่มจำนวนบุคลากรด้านวิจัยและพัฒนาเป็น ๗๐ คนต่อประชากร ๑๐,๐๐๐ คน

#### การเชื่อมโยงกับภูมิภาคและเศรษฐกิจโลก

- สร้างความเป็นหุ้นส่วนการพัฒนา กับประเทศในอนุภูมิภาค ภูมิภาค และนานาชาติ ทั้งในระดับทวิภาคี และพหุภาคี เพื่อส่งเสริมความมั่นคง เพื่อสร้างความเจริญก้าวหน้าและลดความเหลื่อมล้ำอย่างยั่งยืนร่วมกัน

- ส่งเสริมให้ประเทศไทยเป็นฐานของการประกอบธุรกิจ การให้บริการทางการศึกษา การให้บริการด้านการเงิน การให้บริการด้านสุขภาพ การให้บริการด้านโลจิสติกส์ และการลงทุนเพื่อการวิจัยและพัฒนา รวมทั้งเป็นฐานความร่วมมือในเอเชีย

- ส่งเสริมและสนับสนุนการลงทุนและการดำเนินธุรกิจของนักลงทุนและผู้ประกอบการไทยในต่างประเทศ

- ส่งเสริมความร่วมมือกับภูมิภาคและนานาชาติ ในการสร้างความมั่นคงด้านพลังงานด้านอาหาร ด้านสิ่งแวดล้อม และการบริหารจัดการภัยพิบัติในรูปแบบต่างๆ รวมทั้งการป้องกันภัยในทุกรูปแบบ

- ส่งเสริมบทบาทการเป็นผู้ประสานประโยชน์ในการเชื่อมโยงและถ่วงดุลระหว่างกลุ่มอำนาจต่างๆ และแก้ไขปัญหาความแตกต่างทางเศรษฐกิจของประเทศในภูมิภาค โดยการดำรงความสัมพันธ์ที่ดีกับประเทศและองค์กรระหว่างประเทศทั้งในและนอกภูมิภาคอย่างต่อเนื่อง บนหลักของการรักษาคุณภาพของการปฏิสัมพันธ์กับกลุ่มมหาอำนาจต่าง ๆ

- เพิ่มบทบาทและการมีส่วนร่วมของไทยในองค์การระหว่างประเทศ ในการผลักดันการพัฒนาในอนุภูมิภาค และภูมิภาค รวมทั้งประเทศกำลังพัฒนาในภูมิภาคอื่น ๆ และให้ความช่วยเหลือ ทั้งในด้านการเงินและทางเทคนิคกับประเทศกำลังพัฒนาในการพัฒนาความเชื่อมโยงทางเศรษฐกิจสังคมและการพัฒนาทุนมนุษย์

- สนับสนุนการเปิดเสรีทางการค้า ทั้งในระดับทวิภาคี ภูมิภาค และพหุภาคี และส่งเสริมการค้ากับกลุ่มประเทศกำลังพัฒนาในภูมิภาคเดียวกัน (Intra-Regional Trade) มากขึ้น เร่งรัดการใช้ประโยชน์จากข้อตกลงที่มีผลบังคับใช้แล้ว ตลอดจนใช้โอกาสจากการเปิดเสรีการค้าและการลงทุน รวมทั้งวางแนวทางป้องกันผลกระทบที่อาจเกิดขึ้น

- สร้างองค์ความรู้ด้านการต่างประเทศ และให้ความรู้ความเข้าใจด้านการต่างประเทศและผลประโยชน์ที่มีต่อการพัฒนาประเทศต่อภาคส่วนต่าง ๆ และสาธารณชนไทย รวมทั้งดำเนินการเชิงรุก ในการสร้างความเข้าใจ ความเชื่อมั่น และภาพลักษณ์ที่ดีและศักยภาพทางเศรษฐกิจ และด้านอื่น ๆ ของประเทศไทย

#### ยุทธศาสตร์ที่ ๓ การพัฒนาและเสริมสร้างศักยภาพคน

๑) การพัฒนาศักยภาพคนตลอดช่วงชีวิตให้สนับสนุนการเจริญเติบโตของประเทศ โดยพัฒนาเริ่มตั้งแต่ในครรภ์และต่อเนื่องไปตลอดช่วงชีวิต ได้แก่ (๑) ช่วงการตั้งครรภ์/ แรกเกิด /ปฐมวัย (๒) วัยเรียน

(๓) วัยรุ่น/นักศึกษา (๔) วัยแรงงาน และ (๕) วัยผู้สูงอายุ

๒) การยกระดับคุณภาพการศึกษาและการเรียนรู้ ให้มีคุณภาพ เท่าเทียมและทั่วถึง โดยการปฏิรูปโครงสร้างและระบบบริหารจัดการการศึกษาในทุกๆระดับ การเข้าถึงการศึกษาอย่างเท่าเทียมและทั่วถึง และการยกระดับสถาบันการศึกษาในสาขาที่มีความเชี่ยวชาญสู่ความเป็นเลิศ ปฏิรูประบบการคลัง ด้านการศึกษาเพื่อเพิ่มคุณภาพและประสิทธิภาพการจัดการศึกษา ส่งเสริมการมีส่วนร่วมจากภาคเอกชนในการจัดการศึกษา ปรับระบบการผลิตและพัฒนาครูผู้สอน พัฒนาระบบการประเมินและการรับรองคุณภาพรวมทั้งให้มีการปฏิรูประบบการเรียนรู้

๓) การสร้างเสริมให้คนมีสุขภาวะที่ดี โดยมุ่งเน้นการป้องกันและควบคุมปัจจัยที่คุกคามสุขภาพ การพัฒนาสภาพแวดล้อมที่เอื้อต่อสุขภาพ การส่งเสริมรูปแบบการดำเนินชีวิตที่สนับสนุนการมีสุขภาพกายและจิตที่ดี สร้างและเผยแพร่ความรู้ด้านสุขภาพเพื่อนำไปสู่การปรับเปลี่ยนพฤติกรรมสุขภาพ พัฒนารูปแบบการกีฬาเพื่อสุขภาพที่เหมาะสมกับแต่ละช่วงวัย

๔) การสร้างความอยู่ดีมีสุขของครอบครัวไทย เสริมสร้างศักยภาพและบทบาทหน้าที่ของสถาบันครอบครัวในการบ่มเพาะ วางรากฐานการพัฒนาจิตใจให้เข้มแข็ง มีคุณธรรม จริยธรรม ความซื่อสัตย์ สุจริต จิตสำนึกสาธารณะ ควบคู่ไปกับการสร้างค่านิยมหลักของไทยให้สมาชิกในครอบครัว สร้างความอบอุ่นและมั่นคงให้สมาชิกในครอบครัว

#### ยุทธศาสตร์ที่ ๔ การสร้างโอกาสความเสมอภาคและเท่าเทียมกันทางสังคม

๑) การสร้างความมั่นคงและการลดความเหลื่อมล้ำทางด้านเศรษฐกิจและสังคม โดยสร้างความมั่นคงทางด้านรายได้และการออม กระจายทรัพยากรให้ทั่วถึงเป็นธรรมทั้งในด้านบริการสาธารณสุขขั้นพื้นฐาน ฐานทรัพยากรต่างๆ โดยเฉพาะ ในกลุ่มผู้มีรายได้น้อยและกลุ่มด้อยโอกาส ความเป็นธรรมในการเข้าถึงกระบวนการยุติธรรม

๒) การพัฒนาระบบบริการและระบบบริหารจัดการสุขภาพ บูรณาการระบบหลักประกันสุขภาพภาครัฐ ๓ กองทุน เพื่อให้เกิดความเป็นเอกภาพในการบริหารจัดการ และลดความเหลื่อมล้ำในระบบหลักประกันสุขภาพ การส่งเสริมการอภิบาลระบบสุขภาพในลักษณะเครือข่าย รวมทั้งการพัฒนารูปแบบการกีฬาเพื่อสุขภาพ

๓) การสร้างสภาพแวดล้อมและนวัตกรรมที่เอื้อต่อการดำรงชีวิตในสังคมสูงวัย โดยเตรียมการด้านโครงสร้างพื้นฐานและสิ่งแวดล้อมที่เอื้อต่อผู้สูงอายุและผู้ด้อยโอกาส

๔) การสร้างความเข้มแข็งของสถาบันทางสังคมและทุนทางวัฒนธรรมและความเข้มแข็งของชุมชน โดยการฟื้นฟูบทบาทสถาบันศาสนา การธำรงรักษาวัฒนธรรมและขนบธรรมเนียมประเพณี เพื่อเป็นฐานรากที่เข้มแข็งในสังคม ตลอดจนการเสริมสร้างความเข้มแข็งของชุมชนเพื่อให้ชุมชนสามารถจัดการตนเองได้อย่างยั่งยืน

๕) พัฒนาการสื่อสารมวลชนให้เป็นกลไกในการสนับสนุนการพัฒนา ส่งเสริมจรรยาบรรณของสื่อมวลชน มีการปรับปรุงระบบตรวจสอบสื่อ มีการกำหนดบทลงโทษ และพัฒนาภาคประชาชนให้มีความรู้เท่าทันสื่อโดยเฉพาะสื่อออนไลน์

#### ยุทธศาสตร์ที่ ๕ การสร้างการเติบโตบนคุณภาพชีวิตที่เป็นมิตรต่อสิ่งแวดล้อม

๑) จัดระบบอนุรักษ์ พื้นฟูและป้องกันการทำลายทรัพยากรธรรมชาติ

- ปกป้องรักษาและฟื้นฟูทรัพยากรป่าไม้ ดำเนินการปราบปรามและป้องกันการบุกรุกทำลายป่าอย่างเข้มงวด

- ส่งเสริมการปลูกป่าเศรษฐกิจ บริหารจัดการการใช้ประโยชน์ที่ดินในพื้นที่ป่าไม้บนพื้นฐานให้คนและชุมชนสามารถอยู่กับป่าได้ และส่งเสริมแนวทางประเมินมูลค่าการให้บริการของระบบนิเวศและการสร้างรายได้จากการอนุรักษ์

- วางระบบป้องกันการกัดเซาะชายฝั่ง
- เสริมสร้างความเข้มแข็งและความร่วมมือในภูมิภาคอาเซียนด้านการจัดการทรัพยากรธรรมชาติและสิ่งแวดล้อมอย่างยั่งยืน

#### ๒) วางระบบบริหารจัดการน้ำให้มีประสิทธิภาพ

- เน้นการปรับระบบการบริหารจัดการอุทกภัยอย่างบูรณาการ ให้มีแหล่งกักเก็บน้ำต้นทุนและแหล่งชะลอน้ำที่เพียงพอ เพิ่มขีดความสามารถในการเก็บกักน้ำและเพิ่มประสิทธิภาพการระบายน้ำ และการผันน้ำ และการพัฒนาคลังข้อมูลระบบพยากรณ์ และการเตือนภัย และแผนงานเผชิญเหตุเฉพาะพื้นที่ ตลอดจนการปรับปรุงองค์กรและกฎหมาย รวมทั้งการสร้างการมีส่วนร่วมในการบริหารจัดการน้ำ
- พัฒนาและใช้พลังงานที่เป็นมิตรกับสิ่งแวดล้อม
- ลดการปล่อยก๊าซเรือนกระจก
- เพิ่มประสิทธิภาพการใช้พลังงาน ส่งเสริมการผลิตพลังงานสะอาด
- กำหนดกฎระเบียบ และสร้างกลไกให้ทุกภาคส่วนใช้พลังงานอย่างมีประสิทธิภาพ
- สร้างความรู้ความเข้าใจให้กับประชาชนเกี่ยวกับการพัฒนาและการประหยัดพลังงานอย่างถูกต้องและต่อเนื่อง

#### ๓) พัฒนาเมืองอุตสาหกรรมเชิงนิเวศและเมืองที่เป็นมิตรกับสิ่งแวดล้อม

- พัฒนาพื้นที่อุตสาหกรรมหนาแน่นให้เป็นเมืองอุตสาหกรรมนิเวศต้นแบบ และบรรจุให้เป็นแผนพัฒนาของจังหวัดและพื้นที่
- สนับสนุนและผลักดันให้โรงงานปฏิบัติสู่อุตสาหกรรมสีเขียว และปรับกฎระเบียบให้เอื้อต่อการพัฒนา
- เพิ่มศักยภาพเมืองด้านสิ่งแวดล้อมอย่างมีส่วนร่วม โดยเฉพาะในการเพิ่มประสิทธิภาพการจัดการของเสีย
- เพิ่มพื้นที่สีเขียวเพื่อเป็นแหล่งดูดซับมลพิษและเก็บกักคาร์บอน
- พัฒนาพื้นที่เพื่อเชื่อมโยงโอกาสจากอาเซียน ในการพัฒนาเมืองที่เป็นมิตรกับสิ่งแวดล้อมอย่างสมดุลและยั่งยืน

#### ๔) การร่วมลดปัญหาโลกร้อนและปรับตัวให้พร้อมรับการเปลี่ยนแปลงสภาพภูมิอากาศ

- ลดการก่อก๊าซเรือนกระจก
- เพิ่มขีดความสามารถในการปรับตัวต่อการเปลี่ยนแปลงสภาพภูมิอากาศ
- ส่งเสริมการผลิตและบริโภคที่เป็นมิตรกับสิ่งแวดล้อม
- ป้องกัน ฝึกระวังและเตือนภัยพิบัติทางธรรมชาติ ส่งเสริมการทำแผนบริหารความต่อเนื่องของธุรกิจ

#### ๕) ใช้เครื่องมือทางเศรษฐศาสตร์และนโยบายการคลังเพื่อสิ่งแวดล้อม

- จัดให้มีภาษีและค่าธรรมเนียมสำหรับผลิตภัณฑ์ที่ก่อให้เกิดผลกระทบต่อสิ่งแวดล้อมและค่าธรรมเนียมการจัดการมลพิษ การวางเงินประกันความเสี่ยงหรือความเสียหายต่อสิ่งแวดล้อม
- ปรับปรุงโครงสร้างภาษีเพื่อส่งเสริมการประหยัดพลังงาน การใช้พลังงานทางเลือกและอนุรักษ์สิ่งแวดล้อม
- ส่งเสริมการจัดซื้อจัดจ้างที่เป็นมิตรกับสิ่งแวดล้อม รวมทั้งการปรับปรุงระบบ โครงสร้าง องค์กร กลไก กระบวนการยุติธรรม และกฎหมายในการบริหารจัดการทรัพยากร ธรรมชาติและสิ่งแวดล้อมให้ทันสมัยและมีประสิทธิภาพ เน้นหลักการกระจายอำนาจให้กับท้องถิ่นและการมีส่วนร่วมของประชาชน

### ยุทธศาสตร์ที่ ๖ การปรับสมดุลและพัฒนาระบบการบริหารจัดการภาครัฐ

#### ๑) การปรับปรุงการบริหารจัดการรายได้และรายจ่ายของภาครัฐ

- ปฏิรูประบบภาษีทั้งระบบ เพื่อเพิ่มรายได้ของภาครัฐและเป็นเครื่องมือในการเพิ่มขีดความสามารถในการแข่งขันและลดความเหลื่อมล้ำ

- ปฏิรูประบบการใช้จ่ายงบประมาณให้เกิดประสิทธิภาพและประสิทธิผล จัดให้มีกฎหมายที่เป็นกรอบในการบริหารการเงินการคลังภาครัฐ มีการจัดทำงบประมาณระยะปานกลางและระยะยาว เพื่อสนับสนุนการขับเคลื่อนนโยบายตามยุทธศาสตร์ชาติและแผนพัฒนาประเทศ
- มุ่งเน้นการจัดทำงบประมาณโดยยึดพื้นที่และประเด็นวาระการพัฒนาเป็นตัวตั้งและให้ประชาชนเข้ามามีส่วนร่วมในกระบวนการจัดทำงบประมาณได้มากขึ้น

#### ๒) ปรับปรุงบทบาท ภารกิจ และโครงสร้างของหน่วยงานภาครัฐ

- ทบทวนบทบาทภารกิจของหน่วยงานภาครัฐให้มีความเหมาะสม ถ่ายโอนงาน ให้ภาคส่วนอื่น เพิ่มประสิทธิภาพและผลิตภาพในการปฏิบัติราชการและสร้างความโปร่งใสในการปฏิบัติราชการ
- พัฒนาให้หน่วยงานภาครัฐเป็นองค์กรแห่งการเรียนรู้ เปิดโอกาสให้ประชาชนเข้ามา มีส่วนร่วมในการดำเนินงานของหน่วยงานภาครัฐ ตอบสนองความต้องการของประชาชนตามหลักการบริหารกิจการบ้านเมืองที่ดีเพื่อสร้างความเชื่อมั่นศรัทธาในการบริหารราชการแผ่นดิน

#### ๓) การวางระบบบริหารงานราชการแบบบูรณาการ

- พัฒนารูปแบบและวิธีการทำงานของภาครัฐในระดับต่างๆ ระหว่างราชการบริหารส่วนกลาง ส่วนภูมิภาค และส่วนท้องถิ่น โดยเน้นการยึดพื้นที่เป็นหลัก และปรับปรุงการจัดสรรงบประมาณให้เป็นแบบยึดพื้นที่เป็นตัวตั้ง รวมทั้งวางเงื่อนไขการจัดสรรงบประมาณให้กระทรวง/กรม ต้องสนับสนุนการขับเคลื่อนแผนพัฒนาจังหวัด/กลุ่มจังหวัดในสัดส่วนวงเงินงบประมาณที่เหมาะสม

#### ๔) การพัฒนาระบบบริหารจัดการกำลังคนและพัฒนาบุคลากรภาครัฐ

- วางแผนกำลังคนเชิงยุทธศาสตร์ ให้มีความเหมาะสม ไม่เป็นภาระต่องบประมาณประเทศ
- สรรหา และจงใจให้คนรุ่นใหม่ที่มีขีดสมรรถนะสูงเข้ามาสู่ระบบราชการไทย สนับสนุนให้มีการแลกเปลี่ยนบุคลากรระหว่างภาครัฐและภาคเอกชน
- เสริมสร้างระบบคุณธรรมและวางมาตรการที่เหมาะสมในการแต่งตั้ง โยกย้าย

#### ๕) การต่อต้านการทุจริตและประพฤติมิชอบ

- ส่งเสริมสนับสนุนให้ภาคีองค์กรภาคเอกชน ภาคประชาสังคม ชุมชนและประชาชน และเครือข่ายต่างๆ สอดส่องเฝ้าระวัง ตรวจสอบ หรือต่อต้านการทุจริตและประพฤติ มิชอบของบุคลากรภาครัฐ วางมาตรการคุ้มครองพยานและผู้ที่เกี่ยวข้อง
- พัฒนาระบบตรวจสอบสาธารณะและผู้ตรวจสอบอิสระจากภายนอก ที่ผ่านการฝึกอบรมเข้ามาดำเนินการตรวจสอบการจัดซื้อจัดจ้างของทางราชการ

#### ๖) การพัฒนาระบบการให้บริการประชาชนของหน่วยงานภาครัฐ

- พัฒนางานบริการของภาครัฐสู่ความเป็นเลิศ เพื่อสนองตอบความต้องการของผู้รับบริการ
- พัฒนาศูนย์กลางการให้บริการด้วยระบบ e-service และการจัดทำ web-portal จัดทำฐานข้อมูลงานบริการที่มีประสิทธิภาพ ให้ประชาชนเข้าถึงการให้บริการของรัฐได้โดยสะดวก
- ยกระดับประสิทธิภาพการให้บริการ การให้บริการ online ผ่านทางเว็บไซต์ และโทรศัพท์มือถือ

#### ๗) การปรับปรุงแก้ไข กฎหมาย และระเบียบ ข้อบังคับที่ล้าสมัย

- การปรับปรุงกฎหมาย ระเบียบ และข้อบังคับให้อำนวยต่อการบริหารราชการแผ่นดิน การประกอบธุรกิจ ข้อตกลงระหว่างประเทศและการแข่งขันระหว่างประเทศ
- เพิ่มศักยภาพหน่วยงานภาครัฐที่มีหน้าที่ให้ความเห็นทางกฎหมายให้สามารถปฏิบัติงาน ได้อย่างรวดเร็ว สามารถให้ความช่วยเหลือภาคเอกชนและประชาชนได้

๒.๓.๒ แผนพัฒนาเศรษฐกิจและสังคมแห่งชาติ ฉบับที่ ๑๓ (พ.ศ.๒๕๖๖-๒๕๗๐) หรือแผนพัฒนาเศรษฐกิจและสังคมแห่งชาติ ฉบับที่ ๑๔ (พ.ศ.๒๕๗๑-๒๕๗๕)

ให้ลงมติและอนุมัติแผนพัฒนาในแผนพัฒนาเศรษฐกิจและสังคมแห่งชาติ ฉบับที่ ๑๓ (พ.ศ.๒๕๖๖-๒๕๗๐) หรือแผนพัฒนาเศรษฐกิจและสังคมแห่งชาติ ฉบับที่ ๑๔ (พ.ศ.๒๕๗๑-๒๕๗๕) แล้วแต่กรณี หรือเป็นฉบับร่างของแผนฯ ฉบับที่ ๑๔ ก็ได้ สำหรับเป้าหมายของหมุดหมายและตัวชี้วัดของเป้าหมายนั้น ลงเฉพาะที่สอดคล้องหรือสัมพันธ์กันหรือเชื่อมโยงกันกับประเด็นการพัฒนาท้องถิ่นขององค์กรปกครองส่วนท้องถิ่น

๑) แผนพัฒนาเศรษฐกิจและสังคมแห่งชาติ ฉบับที่ ๑๓ (พ.ศ.๒๕๖๖-๒๕๗๐)ฉบับปัจจุบัน

ในการจัดทำแผนพัฒนาท้องถิ่น ต้องมีความเชื่อมโยงของยุทธศาสตร์ในภาพรวม (Strategylinkage) ความเชื่อมโยงในเชิงยุทธศาสตร์ที่เชื่อมต่อกันเพื่อให้เกิดภาพรวม (Overview) การเชื่อมโยงจากจุดหนึ่งไปจุดหนึ่งในเชิงยุทธศาสตร์ โดยสามารถนำเข้าสู่รอยต่อที่เข้าหากันได้อย่างกลมกลืนแม้ว่าจะเรียกชื่อที่แตกต่างกันก็ตาม แต่ก็สามารถเดินทางไปด้วยกันได้ ในเชิงยุทธศาสตร์เป็นการเชื่อมโยงความสัมพันธ์ระหว่างยุทธศาสตร์ระดับมหภาคกับยุทธศาสตร์ขององค์กรปกครองส่วนท้องถิ่น ได้แก่ (๑) ยุทธศาสตร์ชาติ ๒๐ ปี (๒) แผนพัฒนาเศรษฐกิจและสังคมแห่งชาติ (๓) การกำหนดเป้าหมายการพัฒนาที่ยั่งยืน (Sustainable Development Goals: SDGs) (๔) แผนพัฒนาจังหวัด/กลุ่มจังหวัด/ภาค (๕) ยุทธศาสตร์การพัฒนาขององค์กรปกครองส่วนท้องถิ่นในเขตจังหวัดและ (๖) ยุทธศาสตร์ขององค์กรปกครองส่วนท้องถิ่น การกำหนดและการวิเคราะห์ความเชื่อมโยงองค์รวมที่นำไปสู่การพัฒนาท้องถิ่นจากยุทธศาสตร์ทุกระดับ มีความสัมพันธ์หรือเชื่อมโยงกันอย่างไรเพื่อให้การพัฒนาท้องถิ่นสอดคล้องกับยุทธศาสตร์ระดับมหภาคและยุทธศาสตร์ขององค์กรปกครองส่วนท้องถิ่นประกอบด้วย (๑) วิสัยทัศน์ (๒) ยุทธศาสตร์ (๓) เป้าประสงค์ (๔) ตัวชี้วัด (๕) ค่าเป้าหมาย (๖) กลยุทธ์ และ (๗) จุดยืนทางยุทธศาสตร์ ซึ่งองค์การบริหารส่วนตำบลดงหม้อทองใต้ ได้จัดทำแผนพัฒนาท้องถิ่น (พ.ศ. ๒๕๖๖ – ๒๕๗๐) ที่มีความเชื่อมโยงของยุทธศาสตร์ดังกล่าว และเชื่อมโยงกับแผนพัฒนาเศรษฐกิจและสังคมแห่งชาติ ฉบับที่ ๑๓ ด้วย โดยนำหมุดหมายในแผนพัฒนาเศรษฐกิจและสังคมแห่งชาติ ฉบับที่ ๑๓ มาจัดทำรายละเอียดที่มีความสอดคล้องหรือเชื่อมโยงกับยุทธศาสตร์ชาติ ๒๐ ปี แผนพัฒนาจังหวัด/กลุ่มจังหวัด/ภาค ยุทธศาสตร์การพัฒนาขององค์กรปกครองส่วนท้องถิ่นในเขตจังหวัด และยุทธศาสตร์องค์กรปกครองส่วนท้องถิ่น ซึ่งมารายละเอียดดังนี้

แผนพัฒนาเศรษฐกิจและสังคมแห่งชาติ ฉบับที่ ๑๓ (พ.ศ. ๒๕๖๖ – ๒๕๗๐) มีสถานะเป็นแผนระดับที่ ๒ ซึ่งเป็นกลไกที่สำคัญในการแปลงยุทธศาสตร์ชาติไปสู่การปฏิบัติ และใช้เป็นกรอบสำหรับการจัดทำแผนระดับที่ ๓ เพื่อให้การดำเนินงานของภาคีการพัฒนาที่เกี่ยวข้องสามารถสนับสนุนการบรรลุเป้าหมายตามยุทธศาสตร์ชาติตามกรอบระยะเวลาที่คาดหวังไว้ได้โดยพระราชบัญญัติสภาพัฒนาการเศรษฐกิจและสังคมแห่งชาติ พ.ศ. ๒๕๖๑บัญญัติให้แผนพัฒนาเศรษฐกิจและสังคมแห่งชาติ ฉบับที่ ๑๒ มีผลบังคับใช้ถึงวันที่ ๓๐ กันยายน ๒๕๖๕ ส่งผลให้กรอบระยะเวลา ๕ ปีของแผนพัฒนาเศรษฐกิจและสังคมแห่งชาติ ฉบับที่ ๑๓ เริ่มต้น ณ วันที่ ๑ ตุลาคม ๒๕๖๕ ครอบคลุมปีงบประมาณ พ.ศ. ๒๕๖๖ – ๒๕๗๐ ซึ่งเป็นระยะ ๕ ปีที่สองของยุทธศาสตร์ชาติ ทั้งนี้ การจัดทำแผนพัฒนาฯ ฉบับที่ ๑๓ อยู่บนความตั้งใจที่จะให้แผนมีจุดเน้นและเป้าหมายของการพัฒนาที่เป็นรูปธรรม สามารถบ่งบอกทิศทางการพัฒนาที่ชัดเจนที่ประเทศควรมุ่งไปในระยะ ๕ ปี ถัดไป โดยเป็นผลที่เกิดจากกระบวนการสังเคราะห์ข้อมูลอย่างรอบด้าน ทั้งสถานะของทุนในมิติต่างๆ บทเรียนของการพัฒนาที่ผ่านมาตลอดจนการเปลี่ยนแปลงของปัจจัยและเงื่อนไขที่มีอิทธิพลต่อองค์กรต่างๆ ของประเทศ รวมถึงการสนับสนุนให้ภาคีการพัฒนาทุกภาคส่วนเข้ามามีส่วนร่วมในการแลกเปลี่ยนความคิดเห็นอย่างกว้างขวางตั้งแต่ในขั้นตอนการกำหนดกรอบทิศทางของแผนไปจนถึงการยกร่างแผนนอกจากนี้ การจัดทำแผนพัฒนาฯ ฉบับที่ ๑๓ ยังอยู่ในช่วงเวลาที่ทั่วโลก รวมถึงประเทศไทยต้องเผชิญกับข้อจำกัดหลากหลายประการที่เป็นผลสืบเนื่องจากสถานการณ์การแพร่ระบาดของโควิด-๑๙ ซึ่งไม่เพียงแต่ก่อให้เกิดการเจ็บป่วยและเสียชีวิตของประชากร แต่ยังส่งผลให้เกิดเงื่อนไขทางเศรษฐกิจและการดำเนินชีวิตของประชาชนทุกกลุ่ม นอกจากนี้ ในระยะของแผนพัฒนาฯ ฉบับที่ ๑๓ ยังเป็นช่วงเวลาที่

แนวโน้มของการพัฒนาของเทคโนโลยีอย่างก้าวกระโดด การเปลี่ยนแปลงสภาพภูมิอากาศที่มีความรุนแรงเพิ่มขึ้น การเป็นสังคมสูงวัยของประเทศไทยและหลายประเทศทั่วโลก ตลอดจนการเปลี่ยนแปลงด้านภูมิรัฐศาสตร์ระหว่างประเทศ ดังนั้น การขับเคลื่อนการพัฒนาประเทศท่ามกลางกระแสแนวโน้มการเปลี่ยนแปลงดังกล่าวจึงต้องให้ความสำคัญกับการเสริมสร้างความเข้มแข็งจากภายในให้สามารถเติบโตต่อไปได้อย่างมั่นคงท่ามกลางความผันแปรที่เกิดขึ้นรอบด้าน และคำนึงถึงผลประโยชน์ของประเทศทั้งทางเศรษฐกิจ สังคมและสิ่งแวดล้อมอย่างยั่งยืน

ในการกำหนดทิศทางของแผนพัฒนาฯ ฉบับที่ ๑๓ ให้ประเทศสามารถก้าวข้ามความท้าทายต่างๆ เพื่อให้ “ประเทศไทยมีความมั่นคง มั่งคั่ง ยั่งยืน เป็นประเทศพัฒนาแล้ว ด้วยการพัฒนาตามหลักปรัชญาของเศรษฐกิจพอเพียง” ตามเจตนารมณ์ของยุทธศาสตร์ชาติ ได้อาศัยหลักการและแนวคิด ๔ ประการ ดังนี้

๑. หลักปรัชญาของเศรษฐกิจพอเพียง
๒. การสร้างความสามารถ “ล้มแล้ว ลุกไว”
๓. เป้าหมายการพัฒนาอย่างยั่งยืนของสหประชาชาติ
๔. การพัฒนาเศรษฐกิจชีวภาพ เศรษฐกิจหมุนเวียน เศรษฐกิจสีเขียว

#### วัตถุประสงค์และเป้าหมายการพัฒนา

การพัฒนาประเทศในระยะ ๕ ปี ของแผนพัฒนาฯ ฉบับที่ ๑๓ ให้สามารถก้าวข้ามความท้าทายที่เป็นอุปสรรคต่อการบรรลุเป้าหมายตามยุทธศาสตร์ชาติ จำเป็นต้องเร่งแก้ไขจุดอ่อนและข้อจำกัดของประเทศที่มีอยู่เดิม รวมทั้งเพิ่มศักยภาพในการรับมือกับความเสี่ยงสำคัญที่มาจากการเปลี่ยนแปลงของบริบททั้งจากภายนอกและภายใน ตลอดจนการเสริมสร้างความสามารถในการสร้างสรรค์ประโยชน์จากโอกาสที่เกิดขึ้นได้อย่างเหมาะสมและทันที่ด้วยเหตุนี้ การกำหนดทิศทางการพัฒนาประเทศในระยะของแผนพัฒนาฯ ฉบับที่ ๑๓ จึงมีวัตถุประสงค์เพื่อ พลิกโฉมประเทศไทยสู่ “สังคมก้าวหน้า เศรษฐกิจสร้างมูลค่าอย่างยั่งยืน” ซึ่งหมายถึงการเปลี่ยนแปลงที่ครอบคลุมตั้งแต่ระดับโครงสร้าง นโยบาย และกลไก เพื่อมุ่งเสริมสร้างสังคมที่ก้าวหน้าพลวัตของโลก และเกื้อหนุนให้คนไทยมีโอกาสที่จะพัฒนาตนเองได้อย่างเต็มศักยภาพ พร้อมกับการยกระดับกิจกรรมการผลิตและการให้บริการให้สามารถสร้างมูลค่าเพิ่มที่สูงขึ้นโดยอยู่บนพื้นฐานของความยั่งยืนทางสิ่งแวดล้อม เพื่อให้เป็นไปตามวัตถุประสงค์ข้างต้น แผนพัฒนาฯ ฉบับที่ ๑๓ จึงกำหนดเป้าหมายหลักของการพัฒนาจำนวน ๕ ประการ ประกอบด้วย

๑. การปรับโครงสร้างภาคการผลิตและบริการสู่เศรษฐกิจฐานนวัตกรรม มุ่งยกระดับขีดความสามารถในการแข่งขันของภาคการผลิตและบริการสำคัญ ผ่านการผลักดันส่งเสริมการสร้างมูลค่าเพิ่มโดยใช้นวัตกรรม เทคโนโลยี และความคิดสร้างสรรค์ ที่ตอบโจทย์พัฒนาการของสังคมยุคใหม่และเป็นมิตรต่อสิ่งแวดล้อม พร้อมทั้งให้ความสำคัญกับการเชื่อมโยงเศรษฐกิจท้องถิ่นและผู้ประกอบการรายย่อยกับห่วงโซ่มูลค่าของภาคการผลิตและบริการเป้าหมาย รวมถึงพัฒนาระบบนิเวศที่ส่งเสริมการค้าการลงทุนและนวัตกรรม

๒. การพัฒนาคนสำหรับโลกยุคใหม่ มุ่งพัฒนาให้คนไทยมีทักษะและคุณลักษณะที่เหมาะสมกับโลกยุคใหม่ ทั้งทักษะในด้านความรู้ ทักษะทางพฤติกรรม และคุณลักษณะตามบรรทัดฐานที่ดีของสังคม และเร่งรัดการเตรียมพร้อมกำลังคนให้มีคุณภาพสอดคล้องกับความต้องการของตลาดแรงงาน และเอื้อต่อการปรับโครงสร้างเศรษฐกิจไปสู่ภาคการผลิตและบริการเป้าหมายที่มีศักยภาพและผลิตภาพสูงขึ้น รวมทั้งให้ความสำคัญกับการสร้างหลักประกันและความคุ้มครองทางสังคมที่สามารถส่งเสริมความมั่นคงในชีวิต

๓. การมุ่งสู่สังคมแห่งโอกาสและความเป็นธรรม มุ่งลดความเหลื่อมล้ำทางเศรษฐกิจและสังคม ทั้งในเชิงรายได้พื้นที่ ความมั่งคั่ง และการแข่งขันของภาคธุรกิจ ด้วยการสนับสนุนช่วยเหลือกลุ่มเปราะบางและผู้ด้อยโอกาสให้มีโอกาสในการเลื่อนสถานะทางเศรษฐกิจและสังคม กระจายโอกาสทางเศรษฐกิจและจัดให้มีบริการ

สาธารณสุขที่มีคุณภาพอย่างทั่วถึงและเท่าเทียมในทุกพื้นที่ พร้อมทั้งเพิ่มโอกาสในการแข่งขันของภาคธุรกิจให้เปิดกว้างและเป็นธรรม

๔. การเปลี่ยนผ่านการผลิตและบริโภคไปสู่ความยั่งยืน มุ่งลดการก่อมลพิษ ควบคู่ไปกับการผลักดันให้เกิดการใช้ทรัพยากรธรรมชาติอย่างมีประสิทธิภาพและสอดคล้องกับขีดความสามารถในการรองรับของระบบนิเวศ ตลอดจนลดปริมาณการปล่อยก๊าซเรือนกระจกเพื่อให้ประเทศไทยบรรลุเป้าหมายความเป็นกลางทางคาร์บอนภายในปี ๒๕๙๓ และบรรลุเป้าหมายการปล่อยก๊าซเรือนกระจกสุทธิเป็นศูนย์ภายในปี ๒๖๐๘

๕. การเสริมสร้างความสามารถของประเทศในการรับมือกับการเปลี่ยนแปลงและความเสี่ยงภายใต้บริบทโลกใหม่ มุ่งสร้างความพร้อมในการรับมือและแสวงหาโอกาสจากการเป็นสังคมสูงวัย การเปลี่ยนแปลงสภาพภูมิอากาศ ภัยโรคระบาด และภัยคุกคามทางไซเบอร์ พัฒนาโครงสร้างพื้นฐานและกลไกทางสถาบันที่เอื้อต่อการเปลี่ยนแปลงสู่ดิจิทัล รวมทั้งปรับปรุงโครงสร้างและระบบการบริหารงานของภาครัฐให้สามารถตอบสนองต่อการเปลี่ยนแปลงของบริบททางเศรษฐกิจ สังคม และเทคโนโลยีได้อย่างทันเวลามีประสิทธิภาพ และมีธรรมาภิบาล

เพื่อถ่ายทอดเป้าหมายหลักไปสู่ภาพของการขับเคลื่อนที่ชัดเจนในลักษณะของวาระการพัฒนาคือ เอื้อให้เกิดการทำงานร่วมกันของหลายหน่วยงานและหลายภาคส่วนในการผลักดันการพัฒนาเรื่องใดเรื่องหนึ่งให้เกิดผลได้อย่างเป็นรูปธรรม แผนพัฒนา ฉบับที่ ๑๓ จึงได้กำหนดหมุดหมายการพัฒนา จำนวน ๑๓ หมุดหมาย ซึ่งเป็นการบ่งบอกถึงสิ่งที่ประเทศไทยปรารถนาจะ “เป็น” หรือมุ่งหวังจะ “มี” เพื่อสะท้อนประเด็นการพัฒนามีลำดับความสำคัญสูงต่อการพลิกโฉมประเทศไทยสู่ “สังคมก้าวหน้า เศรษฐกิจสร้างมูลค่าอย่างยั่งยืน” โดยหมุดหมายทั้ง ๑๓ ประการ แบ่งออกได้เป็น ๔ มิติ ดังนี้

#### ๑. มิติภาคการผลิตและบริการเป้าหมาย ประกอบไปด้วย

หมุดหมายที่ ๑ ไทยเป็นประเทศชั้นนำด้านสินค้าเกษตรและเกษตรแปรรูปมูลค่าสูง

หมุดหมายที่ ๒ ไทยเป็นจุดหมายของการท่องเที่ยวที่เน้นคุณภาพและความยั่งยืน

หมุดหมายที่ ๓ ไทยเป็นฐานการผลิตยานยนต์ไฟฟ้าที่สำคัญของโลก

หมุดหมายที่ ๔ ไทยเป็นศูนย์กลางทางการแพทย์และสุขภาพมูลค่าสูง

หมุดหมายที่ ๕ ไทยเป็นประตูการค้าการลงทุนและยุทธศาสตร์ทางโลจิสติกส์ที่สำคัญของ

ภูมิภาค

หมุดหมายที่ ๖ ไทยเป็นศูนย์กลางอุตสาหกรรมอิเล็กทรอนิกส์อัจฉริยะและอุตสาหกรรม

ดิจิทัลของอาเซียน

#### ๒. มิติโอกาสและความเสมอภาคทางเศรษฐกิจและสังคม ประกอบไปด้วย

หมุดหมายที่ ๗ ไทยมีวิสาหกิจขนาดกลางและขนาดย่อมที่เข้มแข็ง มีศักยภาพสูง และสามารถแข่งขันได้

หมุดหมายที่ ๘ ไทยมีพื้นที่และเมืองอัจฉริยะที่น่าอยู่ ปลอดภัย เดิพโตได้อย่างยั่งยืน

หมุดหมายที่ ๙ ไทยมีความยากจนข้ามรุ่นลดลง และมีความคุ้มครองทางสังคมที่เพียงพอ

เหมาะสม

#### ๓. มิติความยั่งยืนของทรัพยากรธรรมชาติและสิ่งแวดล้อม

หมุดหมายที่ ๑๐ ไทยมีเศรษฐกิจหมุนเวียนและสังคมคาร์บอนต่ำ

หมุดหมายที่ ๑๑ ไทยสามารถลดความเสี่ยงและผลกระทบจากภัยธรรมชาติและการเปลี่ยนแปลงสภาพภูมิอากาศ

#### ๔. มิติปัจจัยผลักดันการพลิกโฉมประเทศ

หมวดหมู่ที่ ๑๒ ไทยมีกำลังคนสมรรถนะสูง มุ่งเรียนรู้อย่างต่อเนื่อง ตอบโจทย์การพัฒนา  
แห่งอนาคต

หมวดหมู่ที่ ๑๓ ไทยมีภาครัฐที่ทันสมัย มีประสิทธิภาพ และตอบโจทย์ประชาชน

ความเชื่อมโยงระหว่างหมวดหมู่การพัฒนากับเป้าหมายหลักแสดงไว้ในแผนภาพที่ ๓.๑ โดยหมวดหมู่  
การพัฒนาที่กำหนดขึ้นเป็นประเด็นที่มีลักษณะเชิงบูรณาการที่ครอบคลุมการพัฒนาตั้งแต่ในระดับต้นน้ำจนถึงปลาย  
น้ำ และสามารถนำไปสู่ผลพัฒนาทั้งในมิติเศรษฐกิจ สังคม ทรัพยากรธรรมชาติและสิ่งแวดล้อมไปพร้อมๆ กัน ทำให้  
หมวดหมู่แต่ละประการสามารถสนับสนุนเป้าหมายหลักได้มากกว่าหนึ่งข้อ นอกจากนี้การพัฒนากายได้แต่ละหมวด  
หมู่ไม่ได้แยกขาดจากกัน แต่มีการสนับสนุนหรือเอื้อประโยชน์ซึ่งกันและกัน

แผนภาพที่ ๓.๑ ความเชื่อมโยงระหว่างหมวดหมู่การพัฒนากับเป้าหมายหลัก



๑. การคมนาคมความสะดวกระบบสาธารณสุขภาค สาธารณูปการ เพียงพอและทวง

๒. ประชาชนมีสุขภาพที่ดี มีความปลอดภัยในชีวิตและทรัพย์สิน คุณภาพชีวิตดีขึ้น

เพิ่มพูนการเรียนรู้ของชุมชน อารงไว้ซึ่งศิลปวัฒนธรรม และขนบธรรมเนียมประเพณี ภูมิปัญญาท้องถิ่น

๓. เศรษฐกิจชุมชนเข้มแข็งยั่งยืน ประชาชนพึ่งพาตนเองได้ ปัญหาความยากจนลดลงและการท่องเที่ยว  
สามารถสร้างรายได้ให้กับประชาชนในท้องถิ่น

๔. ประชาชนเข้าใจบทบาทหน้าที่ของตนเองในการมีส่วนร่วมในการพัฒนาท้องถิ่นและองค์การบริหารส่วน  
ตำบลลงมือทำได้สามารถเป็นที่พึ่งของประชาชนในพื้นที่ได้มากที่สุด

๕. ทรัพยากรธรรมชาติคงอยู่ และปรับปรุงป่าเสื่อมโทรม

## ๒.๓.๓ เป้าหมายการพัฒนาที่ยั่งยืน(Sustatainable Development Goals:SDGs)

### เป้าประสงค์

๑. การคมนาคมมีความสะดวกระบบสาธารณูปโภค สาธารณูปการ เพียงพอและทั่วถึง
๒. ประชาชนมีสุขภาพที่ดี มีความปลอดภัยในชีวิตและทรัพย์สิน คุณภาพชีวิตดีขึ้น  
เพิ่มพูนการเรียนรู้ของชุมชน อารงไว้ซึ่งศิลปวัฒนธรรม และขนบธรรมเนียมประเพณี ภูมิปัญญาท้องถิ่น
๓. เศรษฐกิจชุมชนเข้มแข็งยั่งยืน ประชาชนพึ่งพาตนเองได้ ปัญหาความยากจนลดลงและการท่องเที่ยวสามารถสร้างรายได้ให้กับประชาชนในท้องถิ่น
๔. ประชาชนเข้าใจบทบาทหน้าที่ของตนเองในการมีส่วนร่วมในการพัฒนาท้องถิ่นและองค์การบริหารส่วนตำบลลงมือทำได้สามารถเป็นที่พึ่งของประชาชนในพื้นที่ได้มากที่สุด
๕. ทรัพยากรธรรมชาติคงอยู่ และปรับปรุงป่าเสื่อมโทรม

### ๔) ตัวชี้วัด

ยุทธศาสตร์การพัฒนา	ตัวชี้วัด
๑. ยุทธศาสตร์การพัฒนาด้านคมนาคมและสาธารณูปโภค	๑. มีระยะทางของถนน คสล.เพิ่มขึ้นโดยคิดเป็นร้อยละเปรียบเทียบจากข้อมูลพื้นฐาน ๒. มีระยะทางของถนนลูกรังเพื่อการเกษตรเพิ่มขึ้นโดยคิดเป็นร้อยละเปรียบเทียบจากข้อมูลพื้นฐาน ๓. มีระยะทางของถนนลาดยางเพิ่มขึ้นโดยคิดเป็นร้อยละเปรียบเทียบจากข้อมูลพื้นฐาน ๔. ร้อยละครัวเรือนที่มีไฟฟ้าใช้ ๕. ร้อยละครัวเรือนที่มีประปาใช้
๒. ยุทธศาสตร์การพัฒนาด้านสังคมและพัฒนาคุณภาพคน	๑. จำนวนผู้เข้ารับการรักษาพยาบาล เนื่องจากการเจ็บป่วยลดลงโดยวัดจากข้อมูลของสถานีอนามัยในพื้นที่ ๒. ผู้ด้อยโอกาส(ผู้สูงอายุ ผู้พิการ ผู้ติดเชื้อเอดส์) ได้รับการดูแล(รับเบี้ยยังชีพ) เพิ่มขึ้นเปรียบเทียบจากข้อมูลพื้นฐาน ๓. ปัญหาอาชญากรรม หรือปัญหาสังคมด้านอื่นในพื้นที่ อบต.ดงหม้อทองใต้ ลดลงโดยวัดจากข้อมูลของหน่วยราชการที่เกี่ยวข้อง เช่น สถานีตำรวจภูธร พัฒนาชุมชน เป็นต้น ๔. ร้อยละของโครงการ/กิจกรรมการศึกษา การอนุรักษ์ ศิลปวัฒนธรรม ขนบธรรมเนียมประเพณี และภูมิปัญญาชาวบ้าน เพิ่มขึ้นเมื่อเปรียบเทียบสัดส่วนข้อมูลพื้นฐาน
๓. ยุทธศาสตร์การพัฒนาด้านเศรษฐกิจและการท่องเที่ยว	๑. ครัวเรือนในพื้นที่ตำบลมีรายได้เฉลี่ยต่อตอนต่อปีเพิ่มขึ้น โดยเปรียบเทียบจากข้อมูลจปฐ. ๒. ประชาชนในพื้นที่ มีรายได้เพิ่มขึ้นในฤดูกาลท่องเที่ยว หรือเทศกาล ประจำปีที่สำคัญของจังหวัด โดยจัดเก็บข้อมูลเปรียบเทียบรายปี ในช่วงเดียวกัน
๔. ยุทธศาสตร์การพัฒนาด้านองค์การบริหารจัดการบ้านเมืองที่ดี และเทคโนโลยีสารสนเทศ	๑. ประชาชนเข้าร่วมการประชุมประชาคมหรือกิจกรรมของ อบต.ดงหม้อทองใต้ เพิ่มขึ้นโดยเปรียบเทียบจากข้อมูลพื้นฐาน ๒. ร้อยละของคะแนนความพึงพอใจที่ประชาชนผู้มารับบริการ โดยวัดจากระดับความพึงพอใจมากที่สุด และพอใจมาก รวมกัน แล้วมีสัดส่วนเพิ่มขึ้น
๕. ยุทธศาสตร์พัฒนาด้านสิ่งแวดล้อม	๑. พื้นที่ป่าเสื่อมโทรมได้รับการฟื้นฟูปรับปรุงโดยคิดเป็นสัดส่วนกับข้อมูลพื้นฐาน ๒. พื้นที่ป่าอนุรักษ์เพิ่มขึ้นโดยคิดเป็นสัดส่วนกับข้อมูลพื้นฐาน

## ๕) คำเป้าหมาย

ยุทธศาสตร์	เป้าหมาย
๑. ยุทธศาสตร์การพัฒนาด้านคมนาคมและสาธารณูปโภค	การพัฒนาโครงสร้างพื้นฐาน โดยมุ่งสร้างและบูรณะถนน แหล่งน้ำและสาธารณูปโภคสาธารณูปการ เพื่อความเป็นอยู่ที่ดีของประชาชน
๒. ยุทธศาสตร์การพัฒนาด้านสังคมและพัฒนาคุณภาพคน	๑. พัฒนา ส่งเสริม สนับสนุน การบริการสาธารณสุขหมู่บ้าน การป้องกันและระงับโรคติดต่อ ควบคุมป้องกันโรคระบาดในพื้นที่ ๒. ดำเนินการแก้ไขปัญหาเสพติด เพิ่มประสิทธิภาพการป้องกันและบรรเทาสาธารณภัยและลดอุบัติเหตุบนท้องถนนให้มีความรู้และปลูกจิตสำนึกให้ประชาชนมีความสามัคคี ประองตอง สมานฉันท์ เพื่อความมั่นคงของชาติ ๓. พัฒนา ส่งเสริม สนับสนุนการศึกษาทั้งในระบบและนอกระบบ ๔. ส่งเสริมและสนับสนุนงานศาสนา วัฒนธรรม และนันทนาการ ๕. พัฒนาสังคมและส่งเสริมคุณภาพชีวิตให้กับผู้สูงอายุ ผู้พิการ ผู้ป่วยเอดส์ ผู้ยากไร้และผู้ด้อยโอกาส
๓. ยุทธศาสตร์การพัฒนาด้านเศรษฐกิจและการท่องเที่ยว	ส่งเสริมการเกษตรและสร้างอาชีพเพื่อเพิ่มรายได้ให้กับประชาชนตามแนวปรัชญาเศรษฐกิจพอเพียง
๔. ยุทธศาสตร์การพัฒนาด้านองค์การบริหารจัดการบ้านเมืองที่ดีและเทคโนโลยีสารสนเทศ	พัฒนาขีดความสามารถในการให้บริการประชาชนและการปฏิบัติงาน และพัฒนาอุปกรณ์ เครื่องมือ เครื่องใช้ และสถานที่ในการปฏิบัติงาน เพื่อมุ่งสร้างประสิทธิภาพการบริหารจัดการองค์กรให้พร้อมบริการประชาชน
๕. ยุทธศาสตร์การพัฒนาด้านสิ่งแวดล้อม	การอนุรักษ์ทรัพยากรธรรมชาติและสิ่งแวดล้อม เช่น ปลูกต้นไม้ การบริหารจัดการขยะ

## ๖) กลยุทธ์

เพื่อให้บรรลุวิสัยทัศน์ขององค์การบริหารส่วนตำบลดงหม้อทองใต้ จำเป็นอย่างยิ่งที่จะต้องให้ความสำคัญกับการวางบทบาทการพัฒนาตำบลดงหม้อทองใต้ในอนาคตอย่างเหมาะสมสอดคล้องกับปัญหาความต้องการของประชาชน รวมทั้งสอดคล้องกับศักยภาพและบทบาทหน้าที่ขององค์การบริหารส่วนตำบล เพื่อให้ประชาชนได้รับประโยชน์สูงสุด ดังนั้นจึงได้กำหนดกลยุทธ์ ดังนี้

๑. การพัฒนาระบบโครงสร้างพื้นฐาน ระบบสาธารณูปโภค ระบบสาธารณูปการ
๒. การพัฒนาคุณภาพชีวิตความเป็นอยู่และการทำนุบำรุงรักษาศาสนา ศิลปวัฒนธรรม จารีตประเพณีและภูมิปัญญาท้องถิ่น
๓. การสร้างความเข้มแข็งของชุมชน และสร้างรายได้ให้แก่ประชาชน
๔. การบริหารจัดการที่ดี และส่งเสริมสนับสนุนการมีส่วนร่วมของประชาชนในการพัฒนาท้องถิ่น
๕. บริหารจัดการทรัพยากรธรรมชาติและสิ่งแวดล้อม



การพัฒนาของ อปท. ในเขต จังหวัด      เกษตรและอุตสาหกรรม การเกษตร ตามหลักปรัชญา เศรษฐกิจพอเพียง      การค้า การลงทุนและ การท่องเที่ยว      พัฒนาศักยภาพมนุษย์เพื่อ สร้างศักยภาพในการแข่งขัน      ธรรมชาติและสิ่งแวดล้อม แบบบูรณาการอย่าง สมดุลและยั่งยืน      บ้านเมืองที่ดีตามหลักธรรมา ภิบาลและความมั่นคง

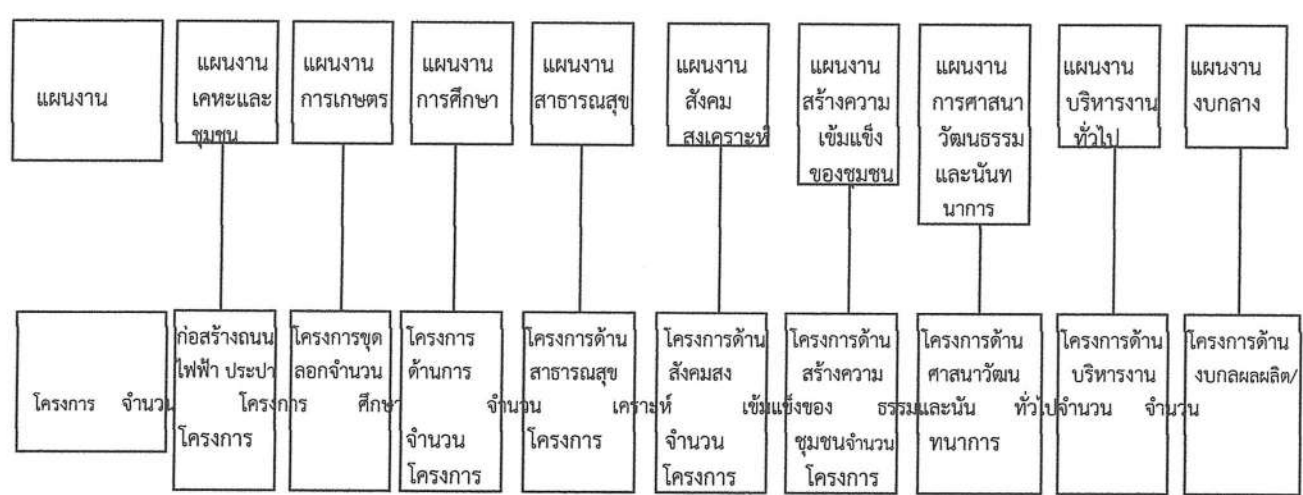

แผนผังยุทธศาสตร์ (strategic map)

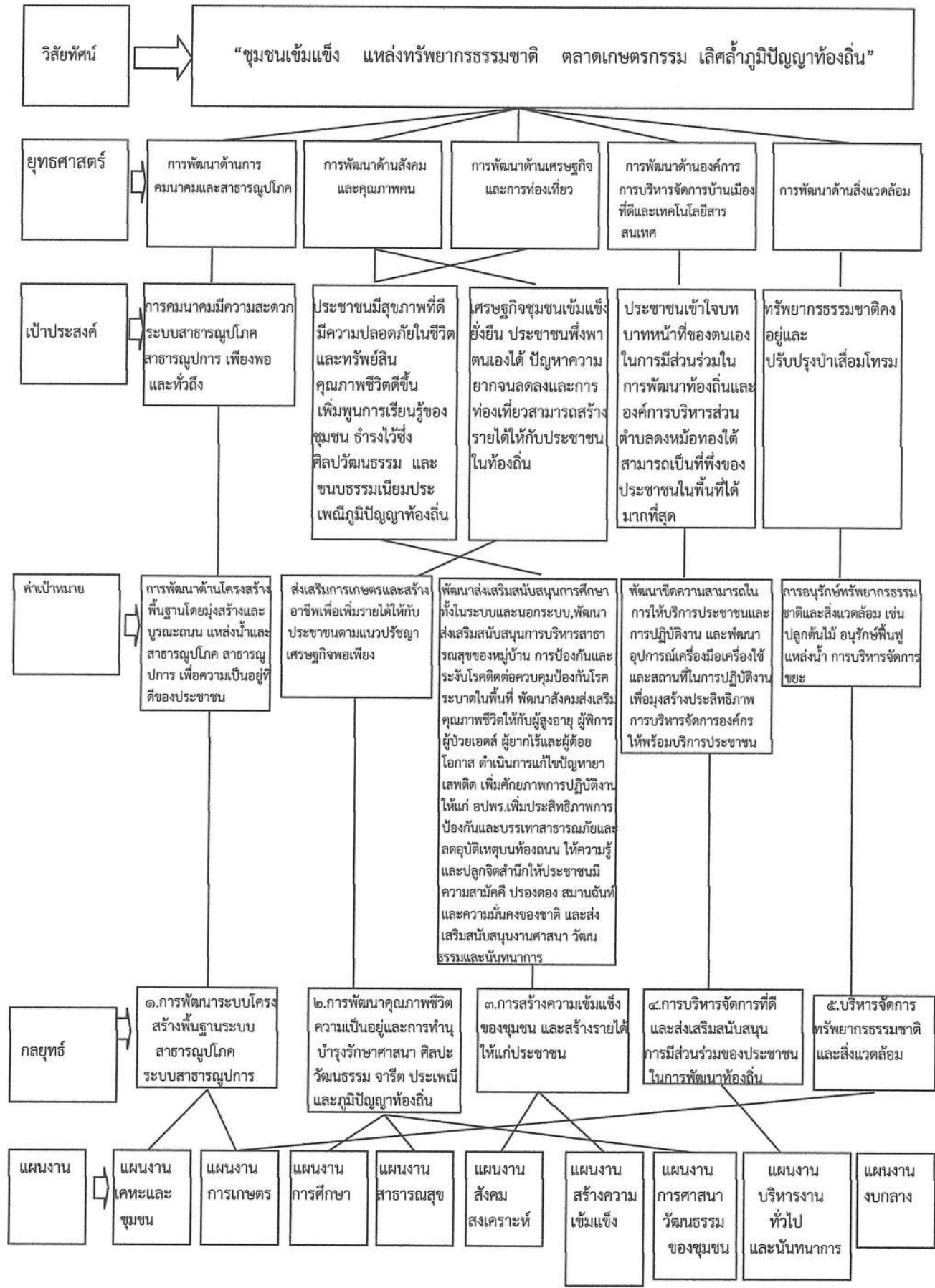

## ๒) ตัวชี้วัด

ยุทธศาสตร์การพัฒนา	ตัวชี้วัด
๑. ยุทธศาสตร์การพัฒนาด้านคมนาคมและสาธารณูปโภค	๑. มีระยะทางของถนน คสล.เพิ่มขึ้นโดยคิดเป็นร้อยละเปรียบเทียบจากข้อมูลพื้นฐาน ๒. มีระยะทางของถนนลูกรังเพื่อการเกษตรเพิ่มขึ้นโดยคิดเป็นร้อยละเปรียบเทียบจากข้อมูลพื้นฐาน ๓. มีระยะทางของถนนลาดยางเพิ่มขึ้นโดยคิดเป็นร้อยละเปรียบเทียบจากข้อมูลพื้นฐาน ๔. ร้อยละครัวเรือนที่มีไฟฟ้าใช้ ๕. ร้อยละครัวเรือนที่มีประปาใช้
๒. ยุทธศาสตร์การพัฒนาด้านสังคมและพัฒนาคุณภาพคน	๑. จำนวนผู้เข้ารับการรักษาพยาบาล เนื่องจากการเจ็บป่วยลดลงโดยวัดจากข้อมูลของสถานอนามัยในพื้นที่ ๒. ผู้ด้อยโอกาส(ผู้สูงอายุ ผู้พิการ ผู้ติดเชื้อเอชไอวี) ได้รับการดูแล(รับเบี้ยยังชีพ) เพิ่มขึ้นเปรียบเทียบจากข้อมูลพื้นฐาน ๓. ปัญหาอาชญากรรม หรือปัญหาสังคมด้านอื่นในพื้นที่ อบต.ดงหม้อทองใต้ ลดลงโดยวัดจากข้อมูลของหน่วยราชการที่เกี่ยวข้อง เช่น สถานีตำรวจภูธร พัฒนาชุมชน เป็นต้น ๔. ร้อยละของโครงการ/กิจกรรมการศึกษา การอนุรักษ์ ศิลปวัฒนธรรม ขนบธรรมเนียมประเพณี และภูมิปัญญาชาวบ้าน เพิ่มขึ้นเมื่อเปรียบเทียบกับสัดส่วนข้อมูลพื้นฐาน
๓. ยุทธศาสตร์การพัฒนาด้านเศรษฐกิจและการท่องเที่ยว	๑. ครัวเรือนในพื้นที่ตำบลมีรายได้เฉลี่ยต่อคนต่อปีเพิ่มขึ้น โดยเปรียบเทียบจากข้อมูลจปฐ. ๒. ประชาชนในพื้นที่ มีรายได้เพิ่มขึ้นในฤดูกาลท่องเที่ยว หรือเทศกาล ประจำปีที่สำคัญของจังหวัด โดยจัดเก็บข้อมูลเปรียบเทียบรายปี ในช่วงเดียวกัน
๔. ยุทธศาสตร์การพัฒนาด้านองค์การบริหารจัดการบ้านเมืองที่ดี และเทคโนโลยีสารสนเทศ	๑. ประชาชนเข้าร่วมการประชุมประชาคมหรือกิจกรรมของ อบต.ดงหม้อทองใต้ เพิ่มขึ้นโดยเปรียบเทียบจากข้อมูลพื้นฐาน ๒. ร้อยละของคะแนนความพึงพอใจที่ประชาชนผู้มารับบริการ โดยวัดจากระดับความพึงพอใจมากที่สุด และพอใจมาก รวมกัน แล้วมีสัดส่วนเพิ่มขึ้น
๕. ยุทธศาสตร์การพัฒนาด้านสิ่งแวดล้อม	๑. พื้นที่ป่าเสื่อมโทรมได้รับการฟื้นฟูปรับปรุงโดยคิดเป็นสัดส่วนกับข้อมูลพื้นฐาน ๒. พื้นที่ป่าอนุรักษ์เพิ่มขึ้นโดยคิดเป็นสัดส่วนกับข้อมูลพื้นฐาน

## ๓) ค่าเป้าหมาย

ยุทธศาสตร์	เป้าหมาย
๑. ยุทธศาสตร์การพัฒนาด้านคมนาคมและสาธารณูปโภค	การพัฒนาด้านโครงสร้างพื้นฐาน โดยมุ่งสร้างและบูรณะถนน แหล่งน้ำและสาธารณูปโภคสาธารณูปการ เพื่อความเป็นอยู่ที่ดีของประชาชน
๒. ยุทธศาสตร์การพัฒนาด้านสังคมและพัฒนาคุณภาพคน	๑. พัฒนา ส่งเสริม สนับสนุน การบริการสาธารณสุขหมู่บ้าน การป้องกันและระงับโรคติดต่อ ควบคุมป้องกันโรคระบาดในพื้นที่ ๒. ดำเนินการแก้ไขปัญหาเสพติด เพิ่มประสิทธิภาพการป้องกันและบรรเทาสาธารณภัยและลดอุบัติเหตุบนท้องถนนให้ความรู้และปลูก

	<p>จิตสำนึกให้ประชาชนมีความสามัคคี ประองตอง สมานฉันท์ เพื่อความมั่นคงของชาติ</p> <p>๓. พัฒนา ส่งเสริม สนับสนุนการศึกษาทั้งในระบบและนอกระบบ</p> <p>๔. ส่งเสริมและสนับสนุนงานศาสนา วัฒนธรรม และนันทนาการ</p> <p>๕. พัฒนาสังคมและส่งเสริมคุณภาพชีวิตให้กับผู้สูงอายุ ผู้พิการ ผู้ป่วยเอดส์ ผู้ยากไร้และผู้ด้อยโอกาส</p>
๓. ยุทธศาสตร์การพัฒนาระบบเศรษฐกิจและการท่องเที่ยว	ส่งเสริมการเกษตรและสร้างอาชีพเพื่อเพิ่มรายได้ให้กับประชาชนตามแนวปรัชญาเศรษฐกิจพอเพียง
๔. ยุทธศาสตร์การพัฒนาด้านองค์การบริหารจัดการบ้านเมืองที่ดีและเทคโนโลยีสารสนเทศ	พัฒนาขีดความสามารถในการให้บริการประชาชนและการปฏิบัติงาน และพัฒนาอุปกรณ์ เครื่องมือ เครื่องใช้ และสถานที่ในการปฏิบัติงาน เพื่อมุ่งสร้างประสิทธิภาพการบริหารจัดการองค์กรให้พร้อมบริการประชาชน
๕. ยุทธศาสตร์การพัฒนาระบบสิ่งแวดล้อม	การอนุรักษ์ทรัพยากรธรรมชาติและสิ่งแวดล้อม เช่น ปลูกต้นไม้ การบริหารจัดการขยะ

#### ๒.๓.๔ ประเด็นการพัฒนากลุ่มจังหวัด/ภาค

ให้ลงประเด็นการพัฒนากลุ่มจังหวัดที่ปรากฏอยู่ในแผนพัฒนากลุ่มจังหวัด/ภาคที่องค์กรปกครองส่วนท้องถิ่นอยู่ในกลุ่มจังหวัดหรือในภาคนั้น ลงประเด็นการพัฒนาท้องถิ่นและหรือเป้าหมายและแนวทางการพัฒนากลุ่มจังหวัด/ภาค

แผนพัฒนาภาค/แผนพัฒนากลุ่มจังหวัด/แผนพัฒนาจังหวัด

๑. การพัฒนาการเกษตรและอุตสาหกรรมเกษตร ตามหลักปรัชญา เศรษฐกิจพอเพียง
๒. การพัฒนาการค้า การลงทุนและการท่องเที่ยว
๓. การพัฒนาการพัฒนาทรัพยากรมนุษย์เพื่อสร้างศักยภาพในการแข่งขัน
๔. การพัฒนาทรัพยากรธรรมชาติและสิ่งแวดล้อม แบบบูรณาการอย่างสมดุลและยั่งยืน
๕. การบริการกิจการบ้านเมืองที่ดีตามหลักธรรมาภิบาลและความมั่นคง

#### ๒.๓.๕ ประเด็นการพัฒนาจังหวัด

ให้ลงประเด็นการพัฒนาจังหวัดที่ปรากฏอยู่ในแผนพัฒนาจังหวัดและ/หรือเป้าหมายและแนวทางการพัฒนาจังหวัด

ยุทธศาสตร์การพัฒนาขององค์กรปกครองส่วนท้องถิ่นในเขตจังหวัด

๑. การพัฒนาการเกษตรและอุตสาหกรรมเกษตร ตามหลักปรัชญา เศรษฐกิจพอเพียง
๒. การพัฒนาการค้า การลงทุนและการท่องเที่ยว
๓. การพัฒนาการพัฒนาทรัพยากรมนุษย์เพื่อสร้างศักยภาพในการแข่งขัน
๔. การพัฒนาทรัพยากรธรรมชาติและสิ่งแวดล้อม แบบบูรณาการอย่างสมดุลและยั่งยืน
๕. การบริการกิจการบ้านเมืองที่ดีตามหลักธรรมาภิบาลและความมั่นคง

## ๒.๓.๖ ประเด็นการพัฒนาท้องถิ่นขององค์กรปกครองส่วนท้องถิ่นในระดับจังหวัด

ให้ลงประเด็นการพัฒนาท้องถิ่นขององค์กรปกครองส่วนท้องถิ่นในระดับจังหวัดที่องค์การบริหารส่วนจังหวัดจัดทำขึ้น และ/หรือจุดมุ่งหมายการพัฒนาท้องถิ่น แนวทางการพัฒนาหรือกลยุทธ์ (ถ้ามี)

### ๑) กลยุทธ์

เพื่อให้บรรลุวิสัยทัศน์ขององค์การบริหารส่วนตำบลดงหม้อทองใต้ จำเป็นอย่างยิ่งที่จะต้องให้ความสำคัญกับการวางบทบาทการพัฒนาตำบลดงหม้อทองใต้ในอนาคตอย่างเหมาะสมสอดคล้องกับปัญหาความต้องการของประชาชน รวมทั้งสอดคล้องกับศักยภาพและบทบาทหน้าที่ขององค์การบริหารส่วนตำบล เพื่อให้ประชาชนได้รับประโยชน์สูงสุด ดังนั้นจึงได้กำหนดกลยุทธ์ ดังนี้

๑. การพัฒนาระบบโครงสร้างพื้นฐาน ระบบสาธารณสุขปโภค ระบบสาธารณสุขบริการ

๒. การพัฒนาคุณภาพชีวิตความเป็นอยู่และการทำนุบำรุงรักษาศาสนา ศิลปวัฒนธรรม จารีตประเพณีและภูมิปัญญาท้องถิ่น

๓. การสร้างความเข้มแข็งของชุมชน และสร้างรายได้ให้แก่ประชาชน

๔. การบริหารจัดการที่ดี และส่งเสริมสนับสนุนการมีส่วนร่วมของประชาชนในการพัฒนาท้องถิ่น

๕. บริหารจัดการทรัพยากรธรรมชาติและสิ่งแวดล้อม

### ๒) จุดยืนทางยุทธศาสตร์

องค์การบริหารส่วนตำบลดงหม้อทองใต้ ให้ความสำคัญกับการแก้ไขปัญหาความเดือดร้อนและการพัฒนาคุณภาพชีวิตของประชาชนในพื้นที่ด้านต่างๆ โดยเฉพาะการปรับปรุง พื้นฟูพัฒนาการจัดบริการสาธารณสุข หรือโครงสร้างพื้นฐาน ซึ่งถือเป็นภารกิจหลักขององค์กรปกครองส่วนท้องถิ่น ตลอดจนพัฒนาด้านการศึกษา อันเป็นรากฐานสำคัญต่อการพัฒนาคน พัฒนาประเทศ ให้มีคุณภาพสูง การพัฒนาที่ยั่งยืนควบคู่กับการพัฒนาสังคม เศรษฐกิจ สภาพแวดล้อมต่างๆ ที่เกี่ยวข้องโดยตรงกับชีวิตความเป็นอยู่ของประชาชน โดยยึดหลักการมีส่วนร่วม ความสอดคล้องกับนโยบายรัฐบาล และแผนพัฒนาระดับต่างๆ รวมถึงการพิจารณา วิเคราะห์สภาพปัญหา ความต้องการของประชาชน และความพึงพอใจของประชาชนที่มีต่อการพัฒนา องค์การบริหารส่วนตำบลดงหม้อทองใต้ จึงกำหนดจุดยืนทางยุทธศาสตร์การพัฒนา ไว้ ๕ ประเด็นยุทธศาสตร์ ดังนี้

๑. ยุทธศาสตร์การพัฒนาด้านคมนาคมและสาธารณสุขปโภค

๒. ยุทธศาสตร์การพัฒนาด้านสังคมและพัฒนาคุณภาพมนุษย์

๓. ยุทธศาสตร์การพัฒนาด้านเศรษฐกิจและการท่องเที่ยว

๔. ยุทธศาสตร์การพัฒนาด้านองค์การ การบริหารจัดการบ้านเมืองที่ดี และเทคโนโลยีสารสนเทศ

๕. ยุทธศาสตร์การพัฒนาด้านสิ่งแวดล้อม

### ๘) ความเชื่อมโยงของยุทธศาสตร์ในภาพรวม

ในภาพรวมแล้วยุทธศาสตร์การพัฒนาขององค์การบริหารส่วนตำบลดงหม้อทองใต้ มุ่งพัฒนา ๕ ด้าน ได้แก่ ยุทธศาสตร์การพัฒนาด้านคมนาคมและสาธารณสุขปโภค ยุทธศาสตร์การพัฒนาด้านสังคมและพัฒนาคุณภาพคน ยุทธศาสตร์การพัฒนาด้านเศรษฐกิจและการท่องเที่ยว ยุทธศาสตร์การพัฒนาด้านองค์การ การบริหารจัดการบ้านเมืองที่ดี และเทคโนโลยีสารสนเทศ ยุทธศาสตร์การพัฒนาด้านสิ่งแวดล้อม

### ๒.๔ ประเด็นการพัฒนาท้องถิ่นขององค์กรปกครองส่วนท้องถิ่น

ให้ลงประเด็นการพัฒนาท้องถิ่นของตนเองหรือองค์กรปกครองส่วนท้องถิ่นประกอบด้วย ประเด็นการพัฒนาท้องถิ่นของตนเอง แนวทางการพัฒนาท้องถิ่นหรือกลยุทธ์ ตัวชี้วัด (KPIs) ในประเด็นการพัฒนาท้องถิ่น และจำนวนโครงการที่จะดำเนินการให้สอดคล้องกับประเด็นการพัฒนาท้องถิ่นโครงการพัฒนา

ท้องถิ่นจะแสดงให้เห็นถึงการขับเคลื่อนในเชิงประเด็นการพัฒนาท้องถิ่นขององค์กรปกครองส่วนท้องถิ่น การลงรายละเอียดของประเด็นการพัฒนาท้องถิ่นขององค์กรปกครองส่วนท้องถิ่น (อาจเป็นการอธิบายหรือจัดทำในรูปแบบตารางก็ได้)

ลำดับ	ประเด็นการพัฒนาท้องถิ่น	แนวทางการพัฒนาท้องถิ่นหรือกลยุทธ์	ตัวชี้วัด (KPIs)	จำนวนโครงการ
๑	ยุทธศาสตร์การพัฒนาด้านคมนาคมและสาธารณสุขภิบาล	การพัฒนาระบบโครงสร้างพื้นฐาน ระบบสาธารณสุขภิบาล ระบบสาธารณสุขการ	ประชาชนได้รับความสะดวกมากขึ้น ร้อยละ ๗๐	
๒	ยุทธศาสตร์การพัฒนาด้านสังคมและพัฒนาคุณภาพมนุษย์	การพัฒนาคุณภาพชีวิตความเป็นอยู่ และการทำนุบำรุงรักษาาศาสนาศิลปวัฒนธรรม จารีต ประเพณีและภูมิปัญญาท้องถิ่น	ประชาชนมีความเป็นอยู่ที่ดีขึ้น ร้อยละ ๖๐	
๓	ยุทธศาสตร์การพัฒนาด้านเศรษฐกิจและการท่องเที่ยว	การสร้างความเข้มแข็งของชุมชน และสร้างรายได้ให้แก่ประชาชน	ประชาชนมีรายได้เพิ่มขึ้น ร้อยละ ๕๐	
๔	ยุทธศาสตร์การพัฒนาด้านองค์การ การบริหารจัดการบ้านเมืองที่ดี และเทคโนโลยีสารสนเทศ	การบริหารจัดการที่ดี และส่งเสริมสนับสนุนการมีส่วนร่วมของประชาชนในการพัฒนาท้องถิ่น	ประชาชนได้รับการบริการอย่างทั่วถึงมากขึ้น ร้อยละ ๕๐	
๕	ยุทธศาสตร์การพัฒนาด้านสิ่งแวดล้อม	บริหารจัดการทรัพยากรธรรมชาติและสิ่งแวดล้อม	มีการปลูกป่าเพิ่มขึ้น ร้อยละ ๒๐	
รวม	๕	๕		

### ๒.๕ จุดมุ่งหมายการพัฒนาท้องถิ่นในประเด็นการพัฒนา

ให้ลงประเด็นการพัฒนาท้องถิ่นของตนเองหรือขององค์กรปกครองส่วนท้องถิ่นที่จัดทำขึ้น และประกอบด้วย จุดมุ่งหมายการพัฒนาท้องถิ่น (Goals) ความคาดหวังความสำเร็จในเชิงเป้าหมาย (Targets) พ.ศ.๒๕๗๑-๒๕๗๕ โดยแบ่งเป็นช่วงของแต่ละปี ที่แสดงให้เห็นเป็นตัวเลขของความคาดหวังนั้น (อาจเป็นการอธิบายหรือจัดทำในรูปแบบตารางก็ได้)

ประเด็นการ พัฒนาท้องถิ่น	จุดมุ่งหมายการพัฒนา ท้องถิ่น (Goals)	ความคาดหวังความสำเร็จในเชิงเป้าหมาย (Targets)					
		ปี ๗๑-๗๕	ปี ๗๑	ปี ๗๒	ปี ๗๓	ปี ๗๔	ปี ๗๕
๑. ยุทธศาสตร์ การพัฒนาด้าน คมนาคมและ สาธารณูปโภค	การพัฒนาด้านโครงสร้าง พื้นฐาน โดยมุ่งสร้างและ บูรณะถนน แหล่งน้ำและ สาธารณูปโภคสาธารณูปการ เพื่อความเป็นอยู่ที่ดีของ ประชาชน	๒๕	๕	๕	๕	๕	๕
๒. ยุทธศาสตร์ การพัฒนาด้าน สังคมและพัฒนา คุณภาพมนุษย์	๑. พัฒนา ส่งเสริม สนับสนุน การบริการสาธารณสุข หมู่บ้าน การป้องกันและระงับ โรคติดต่อ ควบคุมป้องกันโรค ระบาดในพื้นที่ ๒. ดำเนินการแก้ไขปัญหา เสพติด เพิ่มประสิทธิภาพการ ป้องกันและบรรเทาสาธารณ ภัยและลดอุบัติเหตุบนท้อง ถนนให้ความรู้และปลูก จิตสำนึกให้ประชาชนมีความ สามัคคี ประองดอง สมานฉันท์ เพื่อความมั่นคงของชาติ ๓. พัฒนา ส่งเสริม สนับสนุน การศึกษาทั้งในระบบและ นอกระบบ ๔. ส่งเสริมและสนับสนุนงาน ศาสนา วัฒนธรรม และ นันทนาการ ๕. พัฒนาสังคมและส่งเสริม คุณภาพชีวิตให้กับผู้สูงอายุ ผู้ พิการ ผู้ป่วยเอดส์ ผู้ยากไร้ และผู้ด้อยโอกาส	๑๐๐	๒๐	๒๐	๒๐	๒๐	๒๐
๓. ยุทธศาสตร์ การพัฒนาด้าน เศรษฐกิจและ การท่องเที่ยว	ส่งเสริมการเกษตรและสร้าง อาชีพเพื่อเพิ่มรายได้ให้กับ ประชาชนตามแนวปรัชญา เศรษฐกิจพอเพียง	๑๐	๒	๒	๒	๒	๒

ประเด็นการ พัฒนาท้องถิ่น	จุดมุ่งหมายการพัฒนา ท้องถิ่น (Goals)	ความคาดหวังความสำเร็จในเชิงเป้าหมาย (Targets)					
		ปี ๗๑-๗๕	ปี ๗๑	ปี ๗๒	ปี ๗๓	ปี ๗๔	ปี ๗๕
๔. ยุทธศาสตร์ การพัฒนาด้าน องค์การ การ บริหารจัดการ บ้านเมืองที่ดี และเทคโนโลยี สารสนเทศ	พัฒนาขีดความสามารถในการ ให้บริการประชาชนและการ ปฏิบัติงาน และพัฒนา อุปกรณ์ เครื่องมือ เครื่องใช้ และสถานที่ในการปฏิบัติงาน เพื่อมุ่งสร้างประสิทธิภาพการ บริหารจัดการองค์กรให้พร้อม บริการประชาชน	๑๐	๒	๒	๒	๒	๒
๕. ยุทธศาสตร์ การพัฒนาด้าน สิ่งแวดล้อม	การอนุรักษ์ ทรัพยากรธรรมชาติและ สิ่งแวดล้อม เช่น ปลุกต้นไม้ การบริหารจัดการขยะ	๑๐	๒	๒	๒	๒	๒

#### ๒.๖ การวิเคราะห์ปัจจัยและสถานการณ์การเปลี่ยนแปลงที่มีผลต่อการพัฒนา

ให้ลงการวิเคราะห์ปัจจัยและสถานการณ์การเปลี่ยนแปลงที่มีผลต่อการพัฒนาท้องถิ่น ประกอบด้วย ประเด็นการพัฒนาท้องถิ่นขององค์กรปกครองส่วนท้องถิ่นในภาพรวม หลักการวิเคราะห์ ผลการวิเคราะห์ และผลกระทบที่เกิดขึ้น ฯลฯ (อาจเป็นการอธิบายหรือในรูปแบบตารางก็ได้)

ลำดับ	ประเด็นการพัฒนาท้องถิ่น	หลักการวิเคราะห์	ผลการวิเคราะห์	ผลกระทบ
๑	ยุทธศาสตร์การพัฒนาด้าน คมนาคมและสาธารณูปโภค	ความสะดวกสบาย ที่ประชาชนได้รับ	ผลการดำเนินการ ด้านคมนาคมและ สาธารณูปโภค	ประชาชนได้รับ ความเดือดร้อน
๒	ยุทธศาสตร์การพัฒนาด้าน สังคมและพัฒนาคุณภาพ มนุษย์	ความเป็นอยู่ของ ประชาชน	คุณภาพชีวิตที่ดีขึ้น	คุณภาพชีวิตของ ประชาชนไม่ดี
๓	ยุทธศาสตร์การพัฒนาด้าน เศรษฐกิจและการท่องเที่ยว	รายได้ที่เกิดกับ ชุมชนจากแหล่ง ท่องเที่ยว	รายได้ของ ประชาชน	ประชาชนไม่มี รายได้ การการ ท่องเที่ยว
๔	ยุทธศาสตร์การพัฒนาด้าน องค์การ การบริหารจัดการ บ้านเมืองที่ดี และเทคโนโลยี สารสนเทศ	การให้บริการ ประชาชนที่ สะดวกรวดเร็วและ ทันสมัย	ความพึงพอใจของ ประชาชน	เกิดความไม่เท่า เทียมไม่ได้รับ บริการที่ทั่วถึง สะดวกรวดเร็ว
๕	ยุทธศาสตร์การพัฒนาด้าน สิ่งแวดล้อม	พื้นที่สีเขียว	มีพื้นที่สีเขียวเพิ่ม มากขึ้น	เกิดผลกระทบกับ ประชาชน

### ๒.๗ สรุปภาพรวมประเด็นการพัฒนาท้องถิ่น

ให้ลงสรุปภาพรวมประเด็นการพัฒนาท้องถิ่น ซึ่งเป็นประเด็นการพัฒนาท้องถิ่นขององค์กรปกครองส่วนท้องถิ่นที่จัดทำขึ้นและประกอบด้วยประเด็นการพัฒนาท้องถิ่นขององค์กรปกครองส่วนท้องถิ่น จุดมุ่งหมายการพัฒนาท้องถิ่น (Goals) ความคาดหวัง (Expect) และหน่วยงานรับผิดชอบ (อาจเป็นการอธิบายหรือในรูปแบบตารางก็ได้)

ลำดับ	ประเด็นการพัฒนาท้องถิ่น	จุดมุ่งหมายการพัฒนาท้องถิ่น (Goals)	ความคาดหวัง (Expect)	หน่วยงานรับผิดชอบ
๑	ยุทธศาสตร์การพัฒนาด้านคมนาคมและสาธารณสุขปโภค	๑. การคมนาคมมีความสะดวกระบบสาธารณสุขปโภค สาธารณูปการ เพียงพอและทั่วถึง	การคมนาคมสะดวกขึ้น	กองช่าง
๒	ยุทธศาสตร์การพัฒนาด้านสังคมและพัฒนาคุณภาพมนุษย์	๒. ประชาชนมีสุขภาพที่ดี มีความปลอดภัยในชีวิตและทรัพย์สิน คุณภาพชีวิตดีขึ้น เพิ่มพูนการเรียนรู้ของชุมชน ดำรงไว้ซึ่งศิลปวัฒนธรรม และขนบธรรมเนียมประเพณี ภูมิปัญญาท้องถิ่น	ประชาชนมีคุณภาพชีวิตที่ดี	กองการศึกษา ฯ กองสวัสดิการสังคม
๓	ยุทธศาสตร์การพัฒนาด้านเศรษฐกิจและการท่องเที่ยว	๓. เศรษฐกิจชุมชนเข้มแข็ง ยั่งยืน ประชาชนพึ่งพาตนเองได้ ปัญหาความยากจนลดลง และการท่องเที่ยวสามารถสร้างรายได้ให้กับประชาชนในท้องถิ่น	ประชาชนมีรายได้เพิ่มขึ้น	สำนักปลัด กองช่าง กองสวัสดิการสังคม
๔	ยุทธศาสตร์การพัฒนาด้านองค์การ การบริหารจัดการ บ้านเมืองที่ดี และเทคโนโลยีสารสนเทศ	๔. ประชาชนเข้าใจบทบาทหน้าที่ของตนเองในการมีส่วนร่วมในการพัฒนาท้องถิ่นและองค์การบริหารส่วนตำบลลงมือทองได้สามารถเป็นที่พึ่งของประชาชนในพื้นที่ได้มากที่สุด	ประชาชนได้รับบริการอย่างทั่วถึง สะดวก รวดเร็ว	สำนักปลัด กองคลัง กองช่าง กองการศึกษา ฯ กองสวัสดิการสังคม
๕	ยุทธศาสตร์การพัฒนาด้านสิ่งแวดล้อม	๕. ทรัพยากรธรรมชาติคงอยู่และปรับปรุงป่าเสื่อมโทรม	ทรัพยากรธรรมชาติอุดมสมบูรณ์	สำนักปลัด กองช่าง

ส่วนที่ ๓  
การนำแผนพัฒนาท้องถิ่นไปสู่การปฏิบัติ

ส่วนที่ ๓ การนำแผนพัฒนาท้องถิ่นไปสู่การปฏิบัติ  
๓.๑ สรุปภาพรวมของโครงการพัฒนาท้องถิ่น

ลำดับ	ประเด็นการพัฒนาท้องถิ่นของ อบท.	ประเด็นการพัฒนาท้องถิ่นของ อบท. ในระดับจังหวัด	ประเด็นการพัฒนาจังหวัด	เป้าหมายการพัฒนาที่ยั่งยืน (SDGs)	แผนพัฒนาเศรษฐกิจและสังคมแห่งชาติ ฉบับที่ ๑๓ (พ.ศ. ๒๕๖๖-๒๕๗๐) ฉบับที่ ๑๔ (พ.ศ. ๒๕๗๑-๒๕๗๕)	ยุทธศาสตร์ชาติ ๒๐ ปี	จำนวนโครงการ
๑	การพัฒนาด้านคมนาคมและสาธารณูปโภค	การพัฒนาการเกษตรและอุตสาหกรรมเกษตรตามหลักปรัชญาเศรษฐกิจพอเพียง	การพัฒนาการเกษตรและอุตสาหกรรม การเกษตร ตามหลักปรัชญา เศรษฐกิจพอเพียง	การคมนาคมมีความสะดวก สาธารณูปโภค สาธารณสุข เพียงพอและทั่วถึง	การปรับโครงสร้างภาคการผลิตและบริการสู่เศรษฐกิจฐานนวัตกรรม	ด้านความมั่นคง	๗๘
๒	การพัฒนาด้านสังคมและพัฒนาคุณภาพคน	การพัฒนาการค้า การลงทุนและการท่องเที่ยว	การพัฒนาการค้า การลงทุนและการท่องเที่ยว	ประชาชนมีสุขภาพที่ดี มีความปลอดภัยในชีวิตและทรัพย์สิน คุณภาพชีวิตดีขึ้น เพิ่มพูนการเรียนรู้ของชุมชน ดำรงไว้ซึ่งศิลปวัฒนธรรม และขนบธรรมเนียมประเพณี ภูมิปัญญาท้องถิ่น	การพัฒนาคนสำคัญระดับโลก ใหม่	ด้านการสร้าง ความสามารถในการ แข่งขัน	-
๓	การพัฒนาด้านเศรษฐกิจและการท่องเที่ยว	การพัฒนาการพัฒนาศักยภาพในการแข่งขัน	การพัฒนาการพัฒนาศักยภาพในการแข่งขัน	เศรษฐกิจชุมชนเข้มแข็ง ยั่งยืน ประชาชนพึ่งพาตนเองได้ ปัญหาความยากจนลดลงและการท่องเที่ยวสามารถสร้างรายได้ให้กับประชาชนในท้องถิ่น	การมุ่งสู่สังคมแห่งโอกาสและความเป็นธรรม	ด้านการพัฒนาและเสริมสร้างศักยภาพคน	-

ลำดับ	ประเด็นการพัฒนาท้องถิ่นของ อปท.	ประเด็นการพัฒนาท้องถิ่นของ อปท.ในระดับจังหวัด	ประเด็นการพัฒนาจังหวัด	เป้าหมายการพัฒนาที่ยั่งยืน (SDGs)	แผนพัฒนาเศรษฐกิจและสังคมแห่งชาติ ฉบับที่ ๑๓ (พ.ศ. ๒๕๖๖-๒๕๗๐) ฉบับที่ ๑๔ (พ.ศ. ๒๕๗๑-๒๕๗๕)	ยุทธศาสตร์ชาติ ๒๐ ปี	จำนวนโครงการ
๔	การพัฒนาด้านองค์การ การบริหารจัดการบ้านเมืองที่ดี และเทคโนโลยีสารสนเทศ	การพัฒนาทรัพยากรธรรมชาติและสิ่งแวดล้อม แบบบูรณาการอย่างสมดุลและยั่งยืน	การพัฒนาทรัพยากรธรรมชาติและสิ่งแวดล้อม แบบบูรณาการอย่างสมดุลและยั่งยืน	ประชาชนเข้าใจบทบาทหน้าที่ของตนเองในการมีส่วนร่วมในการพัฒนาท้องถิ่นและองค์การบริหารส่วนตำบลตั้งหม้อทองใต้สามารถเป็นพื้นที่ของประชาชนในพื้นที่ได้มากที่สุด	การเปลี่ยนผ่านการผลิตและบริโภคไปสู่ความยั่งยืน	ด้านการสร้างโอกาสความเสมอภาคและเท่าเทียมกันทางสังคม	-
๕	การพัฒนาด้านสิ่งแวดล้อม	การบริหารจัดการตามหลักธรรมาภิบาลและความมั่นคง	การบริการกิจการบ้านเมืองที่ดีตามหลักธรรมาภิบาลและความมั่นคง	ทรัพยากรธรรมชาติคงอยู่ และปรับปรุงป่าเสื่อมโทรม	การเสริมสร้างความสามารถของประเทศในการรับมือกับการเปลี่ยนแปลงและความเสี่ยงภายใต้บริบทโลกใหม่	ด้านการสร้างการเติบโตบนคุณภาพชีวิตที่เป็นมิตรกับสิ่งแวดล้อม	-
<b>รวม</b>							<b>๗๘</b>

## ๓.๒ บัญชีสรุปโครงการพัฒนาท้องถิ่น (แบบ ผ.๐๑)

แบบ ผ.๐๑

บัญชีสรุปโครงการพัฒนาท้องถิ่น  
แผนพัฒนาท้องถิ่น ฉบับที่ ๓ (พ.ศ.๒๕๗๑-๒๕๗๕)  
องค์การบริหารส่วนตำบลคงหม้อทองใต้ อำเภอบ้านม่วง จังหวัดสกลนคร

ประเด็นการพัฒนาท้องถิ่น	ปี ๒๕๗๑		ปี ๒๕๗๒		ปี ๒๕๗๓		ปี ๒๕๗๔		ปี ๒๕๗๕	
	จำนวนโครงการ	งบประมาณ (บาท)	จำนวนโครงการ	งบประมาณ (บาท)	จำนวนโครงการ	งบประมาณ (บาท)	จำนวนโครงการ	งบประมาณ (บาท)	จำนวนโครงการ	งบประมาณ (บาท)
๑. การพัฒนาด้านคมนาคมและสาธารณูปโภค	๓๙	๑๐๗,๑๙๗,๐๐๐	๓๗	๑๐๖,๙๒๐,๐๐๐	๓๑	๑๐๕,๑๗๐,๐๐๐	๒๗	๑๐๔,๐๗๐,๐๐๐	๒๔	๑๐๓,๗๗๐,๐๐๐
๒. การพัฒนาด้านสังคมและคุณภาพคน	-	-	-	-	-	-	-	-	-	-
๓. การพัฒนาด้านเศรษฐกิจและการท่องเที่ยว	-	-	-	-	-	-	-	-	-	-
๔. การพัฒนาด้านองค์การ การบริหารจัดการ	-	-	-	-	-	-	-	-	-	-
๕. การพัฒนาด้านสิ่งแวดล้อม	-	-	-	-	-	-	-	-	-	-
<b>รวมทั้งสิ้น</b>	<b>๓๙</b>	<b>๑๐๗,๑๙๗,๐๐๐</b>	<b>๓๗</b>	<b>๑๐๖,๙๒๐,๐๐๐</b>	<b>๓๑</b>	<b>๑๐๕,๑๗๐,๐๐๐</b>	<b>๒๗</b>	<b>๑๐๔,๐๗๐,๐๐๐</b>	<b>๒๔</b>	<b>๑๐๓,๗๗๐,๐๐๐</b>

## บัญชีรายละเอียดโครงการพัฒนา

แผนพัฒนาท้องถิ่น (พ.ศ.๒๕๖๑-๒๕๖๕)

## องค์การบริหารส่วนตำบลคงหมื่นของใต้ อำเภอบ้านม่วง จังหวัดสกลนคร

## ๑. ประเด็นการพัฒนาท้องถิ่น การพัฒนาด้านคมนาคมและสาธารณูปโภค

ที่	โครงการ	วัตถุประสงค์	เป้าหมาย ( ผลผลิตของโครงการ )	งบประมาณ					ผลที่คาดว่าจะได้รับ รับผิดชอบ	หน่วยงาน
				๒๕๖๑ (บาท)	๒๕๖๒ (บาท)	๒๕๖๓ (บาท)	๒๕๖๔ (บาท)	๒๕๖๕ (บาท)		
๑	โครงการเปลี่ยนท่อเมนประปา หมู่บ้าน บ้านโคกสง่า หมู่ที่ ๑	เพื่อให้ประชาชนมีการคมนาคมสะดวกรวดเร็ว และปลอดภัยมากขึ้น	ปริมาณงาน งานเดินท่อเมนประปาท่อ พีวีซี บ้าน ขนาด ๑๒ นิ้ว ชั้น ๘.๕ ระยะทาง ประมาณ ๖๑๖.๐๐ เมตร	๖๐,๐๐๐				๒๕๖๕ (บาท)	ประชาชนมีถนนที่สะดวกในการใช้สัญจร	กองช่าง
๒	โครงการปรับปรุงถนนลูกรังสาย ห้วยทรายและห้วยช้างตาย บ้านดงหม้อทอง หมู่ที่ ๒	เพื่อให้ประชาชนมีการคมนาคมสะดวกรวดเร็ว และปลอดภัยมากขึ้น		๓๐๐,๐๐๐					ประชาชนมีถนนที่สะดวกในการใช้สัญจร	กองช่าง
๓	โครงการปรับปรุงระบบน้ำประปา หมู่บ้านให้สะอาดและเพียงพอ บ้านวังน้ำขาว หมู่ที่ ๓	เพื่อให้ประชาชนมีน้ำใช้ที่สะอาดและเพียงพอ		๓๐๐,๐๐๐					เพื่อให้ประชาชนมีน้ำใช้ที่สะอาด และเพียงพอ	กองช่าง
๔	โครงการขยายเขตประปาภายใน หมู่บ้าน บ้านสมบูรณ หมู่ที่ ๔	เพื่อให้ประชาชนมีน้ำใช้ที่สะอาดและเพียงพอ		๕๐๐,๐๐๐					เพื่อให้ประชาชนมีน้ำใช้ที่สะอาด และเพียงพอ	กองช่าง
๕	โครงการขยายแหล่งทาง คสล.สาย หน้าศาลาประชาคม บ้านเหล่าสมบูรณ หมู่ที่ ๕	เพื่อให้ประชาชนมีการคมนาคมสะดวกรวดเร็ว และปลอดภัยมากขึ้น		๑๐๐,๐๐๐					เพื่อให้ประชาชนสัญจรไปมาสะดวก และปลอดภัยมากขึ้น	กองช่าง

ที่	โครงการ	วัตถุประสงค์	เป้าหมาย ( ผลผลิตของโครงการ )	งบประมาณ					ผลที่คาดว่าจะได้รับ รับผิดชอบ	หน่วยงาน
				๒๕๗๑ (บาท)	๒๕๗๒ (บาท)	๒๕๗๓ (บาท)	๒๕๗๔ (บาท)	๒๕๗๕ (บาท)		
๖	โครงการขยายถนนเพื่อการเกษตร จากศาลาริมทางไปหนองหวาย บ้านเหล่าสมบูรณ์ หมู่ที่ ๕	เพื่อให้ประชาชนมีการ คมนาคมสะดวกรวดเร็ว และปลอดภัยมากขึ้น	ปริมาณงาน ปริมาณลูกรัง ต้องไม่น้อยกว่า ๖๔๐.๐๐ ลูกบาศก์เมตร	๓๐๐,๐๐๐					เพื่อให้ประชาชน สัญจรไปมาสะดวก และปลอดภัยมากขึ้น	กองช่าง
๗	โครงการก่อสร้างถนนเพื่อการ เกษตรสายนาพอนไปห้วยสงคราม บ้านดงหม้อทอง หมู่ที่ ๘	เพื่อให้ประชาชนมีการ คมนาคมสะดวกรวดเร็ว และปลอดภัยมากขึ้น	ปริมาณงาน ขนาดกว้าง ๓.๐๐ เมตร ยาว ๔๕.๐๐ เมตร หน้า ๐.๑๕ เมตร หรือ พื้นที่ดำเนินการต้องไม่น้อย กว่า ๑๓๕.๐๐ ตารางเมตร	๗๐,๐๐๐					เพื่อให้ประชาชน สัญจรไปมาสะดวก และปลอดภัยมากขึ้น	กองช่าง
๘	โครงการก่อสร้างถนน คลส.สายบ้าน แม่แก้ว พากอง บ้านดงหม้อทอง หมู่ที่ ๘	เพื่อให้ประชาชนมีการ คมนาคมสะดวกรวดเร็ว และปลอดภัยมากขึ้น	ปริมาณงาน ขนาดกว้าง ๓.๐๐ เมตร ยาว ๔๕.๐๐ เมตร หน้า ๐.๑๕ เมตร หรือ พื้นที่ดำเนินการต้องไม่น้อย กว่า ๑๓๕.๐๐ ตารางเมตร	๑๐๐,๐๐๐					เพื่อให้ประชาชน สัญจรไปมาสะดวก และปลอดภัยมากขึ้น	กองช่าง
๙	โครงการเสริมผิวแอสฟัลต์จากสี่แยก บ้านพ่อกาไปกุดเวียน บ้านดงหม้อทอง หมู่ที่ ๙	เพื่อให้ประชาชนมีการ คมนาคมสะดวกรวดเร็ว และปลอดภัยมากขึ้น	ปริมาณงาน ขนาดกว้าง ๔.๐๐ เมตร ยาว ๒๐๐.๐๐ เมตร หน้า ๐.๐๔ เมตร หรือ พื้นที่ดำเนินการต้องไม่น้อย กว่า ๘๐๐.๐๐ ตารางเมตร	๓๐๐,๐๐๐					เพื่อให้ประชาชน สัญจรไปมาสะดวก และปลอดภัยมากขึ้น	กองช่าง
๑๐	โครงการขยายไหล่ทางเส้น หลังวัดป่ามวนาราม บ้านดงหม้อทอง หมู่ที่ ๙	เพื่อให้ประชาชนมีการ คมนาคมสะดวกรวดเร็ว และปลอดภัยมากขึ้น			๓๐๐,๐๐๐				เพื่อให้ประชาชน สัญจรไปมาสะดวก และปลอดภัยมากขึ้น	กองช่าง

ที่	โครงการ	วัตถุประสงค์	เป้าหมาย ( ผลผลิตของโครงการ )	งบประมาณ					ผลที่คาดว่าจะได้รับ	หน่วยงาน รับผิดชอบ
				๒๕๗๑ (บาท)	๒๕๗๒ (บาท)	๒๕๗๓ (บาท)	๒๕๗๔ (บาท)	๒๕๗๕ (บาท)		
๑๑	โครงการติดตั้งไฟฟ้าพลังงานแสงอาทิตย์ บ้านโคกสง่า หมู่ที่ ๑	เพื่อให้ประชาชนมีแสงสว่างในการสัญจร	ปริมาณงาน โดยติดตั้งโคมไฟแอลอีดีพลังงานแสงอาทิตย์ ขนาด ๖๐ วัตต์ ความสูง ๖ เมตร จำนวน ๑๕๑ ชุด ตามบัญชีนวัตกรรมไทย รหัส ๐๗๐๒๐๐๔๓	๙,๙๖๖,๐๐๐	๙,๙๖๖,๐๐๐	๙,๙๖๖,๐๐๐	๙,๙๖๖,๐๐๐	๙,๙๖๖,๐๐๐	เพื่อให้ประชาชนมีแสงสว่างในการสัญจร	กองช่าง
๑๒	โครงการปรับปรุงซ่อมแซมศาลาประชาคม หมู่ที่ ๒	เพื่อให้ชุมชนมีสถานที่ปลอดภัยในการทำกิจกรรมร่วมกัน	ปริมาณงาน ขนาด กว้าง ๔.๐๐ เมตร ยาว ๑๐๕.๐๐ เมตร ทน ๐.๑๕ เมตร หรือพื้นที่ดำเนินการต้องไม่น้อยกว่า ๔๒๐.๐๐ ตาราง	๓๐๐,๐๐๐	๓๐๐,๐๐๐				ประชาชนมีศาลาประชาคมที่แข็งแรงและมั่นคงในการทำกิจกรรมต่างๆ	กองช่าง
๑๓	โครงการก่อสร้างถนน คสล.สายห้วยทรายไปบ้านด่านไชโย บ้านดงหม้อทอง หมู่ที่ ๒	เพื่อให้ประชาชนมีคมนาคมสะดวกเร็วและปลอดภัยมากขึ้น	ปริมาณงาน งานเดินท่อเมนประปาท่อ พีวีซี ปลายบานขนาด ๑๒ นิ้ว ชั้น ๙.๕ ระยะทางประมาณ ๑,๘๐๐ เมตร		๓๐๐,๐๐๐				ประชาชนสัญจรไปมาสะดวกและปลอดภัยมากขึ้น	กองช่าง
๑๔	โครงการขยายเขตประปาไปบ้านครูเหมียน บ้านวังน้ำขาว หมู่ที่ ๓	เพื่อให้ประชาชนมีน้ำใช้อย่างทั่วถึง	ปริมาณงาน งานเดินท่อเมนประปาท่อ พีวีซี ปลายบานขนาด ๑๒ นิ้ว ชั้น ๙.๕ ระยะทางประมาณ ๑,๘๐๐ เมตร		๑๕๐,๐๐๐				ประชาชนมีน้ำใช้อย่างทั่วถึง	กองช่าง

ที่	โครงการ	วัตถุประสงค์	เป้าหมาย ( ผลผลิตของโครงการ )	งบประมาณ					หน่วยงาน ที่ได้รับมอบ	
				๒๕๗๑ (บาท)	๒๕๗๒ (บาท)	๒๕๗๓ (บาท)	๒๕๗๔ (บาท)	๒๕๗๕ (บาท)		
๑๕	โครงการขยายไหล่ทาง คสล. สายกลางบ้าน บ้านนาสุมบูรณ์ หมู่ที่ ๔	เพื่อให้ประชาชนมีการ คมนาคมสะดวกรวดเร็ว และปลอดภัยมากขึ้น	เป้าหมาย ( ผลผลิตของโครงการ )	๒๕๗๑ (บาท)	๒๕๗๒ (บาท)	๒๕๗๓ (บาท)	๒๕๗๔ (บาท)	๒๕๗๕ (บาท)	ประชาชน สัญจรไปมาสะดวก และปลอดภัยมากขึ้น	กองช่าง
๑๖	โครงการขยายไหล่ทาง คสล. ไปโรงเรียนด้านสมบูรณ์ บ้านนาสุมบูรณ์ หมู่ที่ ๔	เพื่อให้ประชาชนมีการ คมนาคมสะดวกรวดเร็ว และปลอดภัยมากขึ้น		๓๐๐,๐๐๐					ประชาชน สัญจรไปมาสะดวก และปลอดภัยมากขึ้น	กองช่าง
๑๗	โครงการลงคูกรังไปวังขนอย บ้านเหล่าสมบูรณ์ หมู่ที่ ๕	เพื่อให้ประชาชนมีการ คมนาคมสะดวกรวดเร็ว และปลอดภัยมากขึ้น		๓๐๐,๐๐๐					ประชาชน สัญจรไปมาสะดวก และปลอดภัยมากขึ้น	กองช่าง
๑๘	โครงการก่อสร้างถนน คสล.สาย กุดเวียงตอนล่าง บ้านดงหม้อทอง หมู่ที่ ๖	เพื่อให้ประชาชนมีการ คมนาคมสะดวกรวดเร็ว และปลอดภัยมากขึ้น	ปริมาณงาน ขนาด กว้าง ๔.๐๐ เมตร ยาว ๑๐๕.๐๐ เมตร หนา ๐.๑๕ เมตร หรือ พื้นที่ดำเนินการต้องไม่น้อย กว่า ๔๒๐.๐๐ ตารางเมตร	๓๐๐,๐๐๐					ประชาชน สัญจรไปมาสะดวก และปลอดภัยมากขึ้น	กองช่าง
๑๙	โครงการก่อสร้างถนน คสล. สายสะพานแห่งที่ ๑ บ้านดงหม้อทอง หมู่ที่ ๖	เพื่อให้ประชาชนมีการ คมนาคมสะดวกรวดเร็ว และปลอดภัยมากขึ้น	ปริมาณงาน ขนาด กว้าง ๔.๐๐ เมตร ยาว ๑๐๕.๐๐ เมตร หนา ๐.๑๕ เมตร หรือ พื้นที่ดำเนินการต้องไม่น้อย กว่า ๔๒๐.๐๐ ตารางเมตร	๓๐๐,๐๐๐					ประชาชน สัญจรไปมาสะดวก และปลอดภัยมากขึ้น	กองช่าง

ที่	โครงการ	วัตถุประสงค์	เป้าหมาย ( ผลผลิตของโครงการ )	งบประมาณ					ผลที่คาดว่าจะได้รับ	หน่วยงาน รับผิดชอบ
				๒๕๖๑ (บาท)	๒๕๖๒ (บาท)	๒๕๖๓ (บาท)	๒๕๖๔ (บาท)	๒๕๖๕ (บาท)		
๒๐	โครงการก่อสร้างถนน คสล. สายบ้านพ่อสุดใจ-เหล่าสมบูรณ์ บ้านนาเจริญ หมู่ที่ ๗	เพื่อให้ประชาชนมีการ คมนาคมสะดวกรวดเร็ว และปลอดภัยมากขึ้น	ปริมาณงาน ขนาด กว้าง ๔.๐๐ เมตร ยาว ๑๐๕.๐๐ เมตร หน้า ๐.๑๕ เมตร หรือ พื้นที่ดำเนินการต้องไม่น้อย กว่า ๔๒๐.๐๐ ตารางเมตร	๓๐๐,๐๐๐					ประชาชน สัญญาไปมาสะดวก และปลอดภัยมากขึ้น	กองช่าง
๒๑	โครงการก่อสร้างถนน คสล.สาย หลังวัดศรีสง่า บ้านนาเจริญ หมู่ที่ ๗	เพื่อให้ประชาชนมีการ คมนาคมสะดวกรวดเร็ว และปลอดภัยมากขึ้น	ปริมาณงาน ขนาด กว้าง ๔.๐๐ เมตร ยาว ๑๐๕.๐๐ เมตร หน้า ๐.๑๕ เมตร หรือ พื้นที่ดำเนินการต้องไม่น้อย กว่า ๔๒๐.๐๐ ตารางเมตร	๓๐๐,๐๐๐					ประชาชน สัญญาไปมาสะดวก และปลอดภัยมากขึ้น	กองช่าง
๒๒	โครงการเสริมผิวถนนแอสฟัลต์ คอนกรีตสายบ้านพ่อสมพงษ์ไป ศูนย์สาธิต บ้านดงหม้อทอง หมู่ที่ ๘	เพื่อให้ประชาชนมีการ คมนาคมสะดวกรวดเร็ว และปลอดภัยมากขึ้น		๓๐๐,๐๐๐					ประชาชน สัญญาไปมาสะดวก และปลอดภัยมากขึ้น	กองช่าง
๒๓	โครงการปรับปรุงศาลา ประชาคม บ้านดงหม้อทอง หมู่ที่ ๘	เพื่อให้ชุมชนมีสถานที่ ปลอดภัยในการทำ กิจกรรมร่วมกัน		๓๐๐,๐๐๐					ประชาชนมีศาลา ประชาคมที่แข็งแรง และมั่นคงในการทำ	กองช่าง
๒๔	โครงการก่อสร้างถนน คสล. จากบ้านดงหม้อทองไปแก่งเต่า บ้านดงหม้อทอง หมู่ที่ ๙	เพื่อให้ประชาชนมีการ คมนาคมสะดวกรวดเร็ว และปลอดภัยมากขึ้น	ปริมาณงาน ขนาด กว้าง ๔.๐๐ เมตร ยาว ๑๐๕.๐๐ เมตร หน้า ๐.๑๕ เมตร หรือ พื้นที่ดำเนินการต้องไม่น้อย กว่า ๔๒๐.๐๐ ตารางเมตร	๓๐๐,๐๐๐					ประชาชน สัญญาไปมาสะดวก และปลอดภัยมากขึ้น	กองช่าง

ที่	โครงการ	วัตถุประสงค์	เป้าหมาย ( ผลผลิตของโครงการ )	งบประมาณ					หน่วยงาน รับผิดชอบ	
				๒๕๗๑ (บาท)	๒๕๗๒ (บาท)	๒๕๗๓ (บาท)	๒๕๗๔ (บาท)	๒๕๗๕ (บาท)		
๒๕	โครงการขยายไหล่ทางสายหลังวัดไปแก่งเต่า บ้านดงหม้อทอง หมู่ที่ ๙	เพื่อให้ประชาชนมีการคมนาคมสะดวกรวดเร็วและปลอดภัยมากขึ้น	เพื่อให้ประชาชนมีการคมนาคมสะดวกรวดเร็วและปลอดภัยมากขึ้น						ประชาชน สัญจรไปมาสะดวก และปลอดภัยมากขึ้น	กองช่าง
๒๖	โครงการขยายไหล่ทาง คสล.ข้างโรงเรียนไปวัดสมบุญณวนาราม บ้านเหล่าสมบุญ หมู่ที่ ๑๐	เพื่อให้ประชาชนมีการคมนาคมสะดวกรวดเร็วและปลอดภัยมากขึ้น	ปริมาณงาน ขนาด กว้าง ๒.๕๐ เมตร ยาว ๑๑๒.๐๐ เมตร หนา ๐.๑๕ เมตร หรือพื้นที่ดำเนินการต้องไม่น้อยกว่า ๒๘๐.๐๐ ตารางเมตร	๓๐๐,๐๐๐					ประชาชน สัญจรไปมาสะดวก และปลอดภัยมากขึ้น	กองช่าง
๒๗	โครงการก่อสร้างถนน คสล.สายหลังโรงเรียนชาวสง่างจริยวิทย์ บ้านวังน้ำขาว หมู่ที่ ๓	เพื่อให้ประชาชนมีการคมนาคมสะดวกรวดเร็วและปลอดภัยมากขึ้น	ปริมาณงาน ขนาด กว้าง ๒.๕๐ เมตร ยาว ๑๑๒.๐๐ เมตร หนา ๐.๑๕ เมตร หรือพื้นที่ดำเนินการต้องไม่น้อยกว่า ๒๘๐.๐๐ ตารางเมตร			๒๐๐,๐๐๐			ประชาชน สัญจรไปมาสะดวก และปลอดภัยมากขึ้น	กองช่าง
๒๘	โครงการปรับปรุงถนนเพื่อการเกษตรสายนา อบต.ดล ไปบ้านด่านไชย บ้านนาสมบุญ หมู่ที่ ๔	เพื่อให้ประชาชนมีการคมนาคมสะดวกรวดเร็วและปลอดภัยมากขึ้น					๓๐๐,๐๐๐		ประชาชน สัญจรไปมาสะดวก และปลอดภัยมากขึ้น	กองช่าง
๒๙	โครงการก่อสร้างสามฟุตบอดหญ้าเทียม บ้านนาสมบุญ หมู่ที่ ๔	เพื่อให้ประชาชนและเยาวชนมีสถานที่ออกกำลังกาย					๓๐๐,๐๐๐		ประชาชนและ เยาวชนมีสถานที่ ออกกำลังกายที่ ปลอดภัยและ ทันสมัย	กองช่าง

ที่	โครงการ	วัตถุประสงค์	เป้าหมาย ( ผลผลิตของโครงการ )	งบประมาณ					ผลที่คาดว่าจะได้รับ	หน่วยงาน รับผิดชอบ
				๒๕๗๑ (บาท)	๒๕๗๒ (บาท)	๒๕๗๓ (บาท)	๒๕๗๔ (บาท)	๒๕๗๕ (บาท)		
๓๐	โครงการเสริมผิวแอสฟัลต์สายหน้าบ้านพอเปลี่ยนไปหน้าบ้านนายสมศักดิ์ ผ่านแสนเสาร์ บ้านเหล่าสามบุรณ หมู่ที่ ๕	เพื่อให้ประชาชนมีการคมนาคมสะดวกรวดเร็ว และปลอดภัยมากขึ้น	ปริมาณงาน ขนาด กว้าง ๔.๐๐ เมตร ยาว ๒๐๐.๐๐ เมตร หน้า ๐.๐๔ เมตร หรือพื้นที่ดำเนินการต้องไม่น้อยกว่า ๘๐๐.๐๐ ตารางเมตร			๓๐๐,๐๐๐			ประชาชน สัญญาไปมาสะดวก และปลอดภัยมากขึ้น	กองช่าง
๓๑	โครงการเสริมผิวแอสฟัลต์คอนกรีต สายหน้าบ้านแม่หนูพันไปหน้าโรงเรียน บ้านเหล่าสามบุรณ หมู่ที่ ๕	เพื่อให้ประชาชนมีการคมนาคมสะดวกรวดเร็ว และปลอดภัยมากขึ้น	ปริมาณงาน ขนาด กว้าง ๔.๐๐ เมตร ยาว ๒๐๐.๐๐ เมตร หน้า ๐.๐๔ เมตร หรือพื้นที่ดำเนินการต้องไม่น้อยกว่า ๘๐๐.๐๐ ตารางเมตร			๓๐๐,๐๐๐			ประชาชน สัญญาไปมาสะดวก และปลอดภัยมากขึ้น	กองช่าง
๓๒	โครงการเสริมผิวถนนแอสฟัลต์คอนกรีตสายระหว่าง หมู่ ๖ หมู่ ๘ บ้านดงหม้อทอง หมู่ที่ ๖	เพื่อให้ประชาชนมีการคมนาคมสะดวกรวดเร็ว และปลอดภัยมากขึ้น	ปริมาณงาน ขนาด กว้าง ๔.๐๐ เมตร ยาว ๒๐๐.๐๐ เมตร หน้า ๐.๐๔ เมตร หรือพื้นที่ดำเนินการต้องไม่น้อยกว่า ๘๐๐.๐๐ ตารางเมตร			๓๐๐,๐๐๐			ประชาชน สัญญาไปมาสะดวก และปลอดภัยมากขึ้น	กองช่าง
๓๓	โครงการติดตั้งไฟฟ้าพลังงานแสงอาทิตย์ บ้านนาเจริญ หมู่ที่ ๗	เพื่อให้ประชาชนมีแสงสว่างในการสัญจร	ปริมาณงาน โดยติดตั้งโคมไฟแอลอีดีพลังงานแสงอาทิตย์ ขนาด ๖๐ วัตต์ ความสูง ๖ เมตร จำนวน ๑๕๑ ชุด ตามบัญชีนวัตกรรมไทย รหัส ๐๗๐๒๐๐๔๓	๘,๘๖๖,๐๐๐	๘,๘๖๖,๐๐๐	๘,๘๖๖,๐๐๐	๘,๘๖๖,๐๐๐	๘,๘๖๖,๐๐๐	เพื่อให้ประชาชนมีแสงสว่างใน การสัญจร	กองช่าง

ที่	โครงการ	วัตถุประสงค์	เป้าหมาย ( ผลผลิตของโครงการ )	งบประมาณ					หน่วยงาน รับผิดชอบ	
				๒๕๗๑ (บาท)	๒๕๗๒ (บาท)	๒๕๗๓ (บาท)	๒๕๗๔ (บาท)	๒๕๗๕ (บาท)		
๓๔	โครงการติดตั้งไฟฟ้าพลังงานแสงอาทิตย์ บ้านดงหม้อทอง หมู่ที่ ๘	เพื่อให้ประชาชนมีแสงสว่างในการสัญจร	ปริมาณงาน โดยติดตั้งโคมไฟแอลอีดีพลังงานแสงอาทิตย์ ขนาด ๖๐ วัตต์ ความสูง ๖ เมตร จำนวน ๑๕๑ ชุด ตามบัญชีนวัตกรรมไทย รหัส ๐๗๐๒๐๐๔๓	๙,๙๖๖,๐๐๐	๙,๙๖๖,๐๐๐	๙,๙๖๖,๐๐๐	๙,๙๖๖,๐๐๐	๙,๙๖๖,๐๐๐	เพื่อให้ประชาชนมีแสงสว่างในการสัญจร	กองช่าง
๓๕	โครงการติดตั้งไฟฟ้าพลังงานแสงอาทิตย์ บ้านดงหม้อทอง หมู่ที่ ๙	เพื่อให้ประชาชนมีแสงสว่างในการสัญจร	ปริมาณงาน โดยติดตั้งโคมไฟแอลอีดีพลังงานแสงอาทิตย์ ขนาด ๖๐ วัตต์ ความสูง ๖ เมตร จำนวน ๑๕๑ ชุด ตามบัญชีนวัตกรรมไทย รหัส ๐๗๐๒๐๐๔๓	๙,๙๖๖,๐๐๐	๙,๙๖๖,๐๐๐	๙,๙๖๖,๐๐๐	๙,๙๖๖,๐๐๐	๙,๙๖๖,๐๐๐	เพื่อให้ประชาชนมีแสงสว่างในการสัญจร	กองช่าง
๓๖	โครงการก่อสร้างถนน คสล.สายหน้าบ้านพอสุมจิตร์ไปหน้าบ้านพ่อลำดี บ้านเหล่าสมบูรณ์ หมู่ที่ ๑๐	เพื่อให้ประชาชนมีการคมนาคมสะดวกเร็ว และปลอดภัยมากขึ้น	ปริมาณงาน ขนาด กว้าง ๔.๐๐ เมตร ยาว ๑๐๕.๐๐ เมตร ทน ๐.๑๕ เมตร หรือพื้นที่ดำเนินการต้องไม่น้อยกว่า ๔๒๐.๐๐ ตารางเมตร			๓๐๐,๐๐๐			ประชาชน สัญจรไปมาสะดวก และปลอดภัยมากขึ้น	กองช่าง

ที่	โครงการ	วัตถุประสงค์	เป้าหมาย ( ผลผลิตของโครงการ )	งบประมาณ					ผลที่คาดว่าจะได้รับ	หน่วยงาน รับผิดชอบ
				๒๕๖๑ (บาท)	๒๕๖๒ (บาท)	๒๕๖๓ (บาท)	๒๕๖๔ (บาท)	๒๕๖๕ (บาท)		
๓๗	โครงการติดตั้งไฟฟ้าพลังงานแสงอาทิตย์ บ้านดงหม้อทอง หมู่ที่ ๒	เพื่อให้ประชาชนมีแสงสว่างในการสัญจร	ปริมาณงาน โดยติดตั้งโคมไฟ แสงอาทิตย์พลังงานแสงอาทิตย์ ขนาด ๖๐ วัตต์ ความสูง ๖ เมตร จำนวน ๑๕๑ ชุด ตามบัญชีนวัตกรรมไทยรหัส ๗๐๒๐๐๕๓	๙,๙๖๖,๐๐๐	๙,๙๖๖,๐๐๐	๙,๙๖๖,๐๐๐	๙,๙๖๖,๐๐๐	๙,๙๖๖,๐๐๐	เพื่อให้ประชาชนมีแสงสว่างในการสัญจร	กองช่าง
๓๘	โครงการลงดูกรังสายไปห้วยสนาบ บ้านเหล่าสมบูรณ์ หมู่ที่ ๕	เพื่อให้ประชาชนมีการคมนาคมสะดวกรวดเร็ว และปลอดภัยมากขึ้น	ปริมาณงาน ขนาด กว้าง ๔.๐๐ เมตร ยาว ๑๐๕.๐๐ เมตร หนา ๐.๑๕ เมตร หรือพื้นที่ดำเนินการต้องไม่น้อยกว่า ๔๒๐.๐๐ ตารางเมตร				๓๐๐,๐๐๐		ประชาชน สัญจรไปมาสะดวก และปลอดภัยมากขึ้น	กองช่าง
๓๙	โครงการก่อสร้างถนน คสล.สายไปท่าเสา บ้านดงหม้อทอง หมู่ที่ ๖	เพื่อให้ประชาชนมีการคมนาคมสะดวกรวดเร็ว และปลอดภัยมากขึ้น	ปริมาณงาน ขนาด กว้าง ๔.๐๐ เมตร ยาว ๑๗๖.๐๐ เมตร หนา ๐.๑๕ เมตร หรือพื้นที่ดำเนินการต้องไม่น้อยกว่า ๗๐๔.๐๐ ตารางเมตร				๓๐๐,๐๐๐		ประชาชน สัญจรไปมาสะดวก และปลอดภัยมากขึ้น	กองช่าง
๔๐	โครงการก่อสร้างถนน คสล.เส้นข้างโรงเรียนชาวสง่าเจริญวิทย์ ไปบ้านดงหม้อทอง บ้านวังน้ำขาว หมู่ที่ ๓	เพื่อให้ประชาชนมีการคมนาคมสะดวกรวดเร็ว และปลอดภัยมากขึ้น	ปริมาณงาน ขนาด กว้าง ๔.๐๐ เมตร ยาว ๑๗๖.๐๐ เมตร หนา ๐.๑๕ เมตร หรือพื้นที่ดำเนินการต้องไม่น้อยกว่า ๗๐๔.๐๐ ตารางเมตร					๕๐๐,๐๐๐	ประชาชน สัญจรไปมาสะดวก และปลอดภัยมากขึ้น	กองช่าง

ที่	โครงการ	วัตถุประสงค์	เป้าหมาย ( ผลผลิตของโครงการ )	งบประมาณ					ผลที่คาดว่าจะได้รับ	หน่วยงาน รับผิดชอบ
				๒๕๗๑ (บาท)	๒๕๗๒ (บาท)	๒๕๗๓ (บาท)	๒๕๗๔ (บาท)	๒๕๗๕ (บาท)		
๔๑	โครงการเสริมผิวแอสฟัลต์คอนกรีตจากแยกโรงเรียนไปวัดแสนสุข บ้านวังน้ำขาว หมู่ที่ ๓	เพื่อให้ประชาชนมีการคมนาคมสะดวกรวดเร็ว และปลอดภัยมากขึ้น	ปริมาณงาน ขนาด กว้าง ๔.๐๐ เมตร ยาว ๓๕๐.๐๐ เมตร หน้า ๐.๐๔ เมตร หรือ พื้นที่ดำเนินการต้องไม่น้อยกว่า ๑,๕๐๐ ตารางเมตร					๕๐๐,๐๐๐	ประชาชน สัญจรไปมาสะดวก และปลอดภัยมากขึ้น	กองช่าง
๔๒	โครงการเสริมผิวถนนแอสฟัลต์คอนกรีตจากหน้าวัดไปโรงเรียนบ้านวังน้ำขาว หมู่ที่ ๓	เพื่อให้ประชาชนมีการคมนาคมสะดวกรวดเร็ว และปลอดภัยมากขึ้น	ปริมาณงาน ขนาด กว้าง ๔.๐๐ เมตร ยาว ๓๕๐.๐๐ เมตร หน้า ๐.๐๔ เมตร หรือ พื้นที่ดำเนินการต้องไม่น้อยกว่า ๑,๕๐๐ ตารางเมตร					๕๐๐,๐๐๐	ประชาชน สัญจรไปมาสะดวก และปลอดภัยมากขึ้น	กองช่าง
๔๓	โครงการติดตั้งไฟฟ้าพลังงานแสงอาทิตย์ บ้านวังน้ำขาว หมู่ที่ ๓	เพื่อให้ประชาชนมีแสงสว่างในการสัญจร	ปริมาณงาน โดยติดตั้งโคมไฟแอลอีดีพลังงานแสงอาทิตย์ ขนาด ๖๐ วัตต์ ความสูง ๖ เมตร จำนวน ๑๕๑ ชุด ตามบัญชีนวัตกรรมไทยรหัส ๗๐๒๐๐๔๓	๙,๐๐๐,๐๐๐	๙,๐๐๐,๐๐๐	๙,๐๐๐,๐๐๐	๙,๐๐๐,๐๐๐	๙,๐๐๐,๐๐๐	เพื่อให้ประชาชนมีแสงสว่างใน การสัญจร	กองช่าง
๔๔	โครงการติดตั้งไฟฟ้าพลังงานแสงอาทิตย์ บ้านวังน้ำขาว หมู่ที่ ๓	เพื่อให้ประชาชนมีแสงสว่างในการสัญจร	ปริมาณงาน โดยติดตั้งโคมไฟแอลอีดีพลังงานแสงอาทิตย์ ขนาด ๖๐ วัตต์ ความสูง ๖ เมตร จำนวน ๑๕๑ ชุด ตามบัญชีนวัตกรรมไทยรหัส ๗๐๒๐๐๔๓	๙,๙๖๖,๐๐๐	๙,๙๖๖,๐๐๐	๙,๙๖๖,๐๐๐	๙,๙๖๖,๐๐๐	๙,๙๖๖,๐๐๐	เพื่อให้ประชาชนมีแสงสว่างใน การสัญจร	กองช่าง

ที่	โครงการ	วัตถุประสงค์	เป้าหมาย ( ผลผลิตของโครงการ )	งบประมาณ					หน่วยงาน หน่วยงาน รับผิดชอบ	
				๒๕๗๑ (บาท)	๒๕๗๒ (บาท)	๒๕๗๓ (บาท)	๒๕๗๔ (บาท)	๒๕๗๕ (บาท)		
๔๔	โครงการติดตั้งไฟฟ้าพลังงานแสงอาทิตย์ บ้านนาสมบุญรณ หมู่ที่ ๔	เพื่อให้ประชาชนมีแสงสว่างในการสัญจร	ปริมาณงาน โดยติดตั้งโคมไฟแอลอีดีพลังงานแสงอาทิตย์ ขนาด ๖๐ วัตต์ ความสูง ๖ เมตร จำนวน ๑๕๑ ชุด ตามบัญชีนวัตกรรมไทยรหัส ๗๐๒๐๐๔๓	๙,๙๖๖,๐๐๐	๙,๙๖๖,๐๐๐	๙,๙๖๖,๐๐๐	๙,๙๖๖,๐๐๐	๙,๙๖๖,๐๐๐	เพื่อให้ประชาชนมีแสงสว่างในการสัญจร	กองช่าง
๔๕	โครงการติดตั้งไฟฟ้าพลังงานแสงอาทิตย์ บ้านเหล่าสมบุญรณ หมู่ที่ ๕	เพื่อให้ประชาชนมีแสงสว่างในการสัญจร	ปริมาณงาน โดยติดตั้งโคมไฟแอลอีดีพลังงานแสงอาทิตย์ ขนาด ๖๐ วัตต์ ความสูง ๖ เมตร จำนวน ๑๕๑ ชุด ตามบัญชีนวัตกรรมไทยรหัส ๗๐๒๐๐๔๓	๙,๙๖๖,๐๐๐	๙,๙๖๖,๐๐๐	๙,๙๖๖,๐๐๐	๙,๙๖๖,๐๐๐	๙,๙๖๖,๐๐๐	เพื่อให้ประชาชนมีแสงสว่างในการสัญจร	กองช่าง
๔๖	โครงการติดตั้งไฟฟ้าพลังงานแสงอาทิตย์ บ้านดงหม้อทอง หมู่ที่ ๖	เพื่อให้ประชาชนมีแสงสว่างในการสัญจร	ปริมาณงาน โดยติดตั้งโคมไฟแอลอีดีพลังงานแสงอาทิตย์ ขนาด ๖๐ วัตต์ ความสูง ๖ เมตร จำนวน ๑๕๑ ชุด ตามบัญชีนวัตกรรมไทยรหัส ๗๐๒๐๐๔๓	๙,๙๖๖,๐๐๐	๙,๙๖๖,๐๐๐	๙,๙๖๖,๐๐๐	๙,๙๖๖,๐๐๐	๙,๙๖๖,๐๐๐	เพื่อให้ประชาชนมีแสงสว่างในการสัญจร	กองช่าง

๔๗	โครงการติดตั้งไฟฟ้าพลังงานแสงอาทิตย์ บ้านเหล่าสมบูรณ์ หมู่ที่ ๑๐	เพื่อให้ประชาชนมีแสงสว่างในการสัญจร	ปริมาณงาน โดยติดตั้งโคมไฟแอลอีดีพลังงานแสงอาทิตย์ ขนาด ๖๐ วัตต์ ความสูง ๖ เมตร จำนวน ๑๕๑ ชุด ตามบัญชีนวัตกรรมไทยรหัส ๗๐๒๐๐๔๓	๙,๙๖๖,๐๐๐	๙,๙๖๖,๐๐๐	๙,๙๖๖,๐๐๐	๙,๙๖๖,๐๐๐	๙,๙๖๖,๐๐๐	๙,๙๖๖,๐๐๐	๙,๙๖๖,๐๐๐	๙,๙๖๖,๐๐๐	๙,๙๖๖,๐๐๐	เพื่อให้ประชาชนมีแสงสว่างในการสัญจร	กองช่าง
๔๘	โครงการก่อสร้างถนน คสล.สายไปวัดป่าดำน้า บ้านโคกสง่า หมู่ที่ ๑	เพื่อให้ประชาชนมีการคมนาคมสะดวกรวดเร็ว และปลอดภัยมากขึ้น	ปริมาณงาน ขนาด กว้าง ๕.๐๐ เมตร ยาว ๘๕.๐๐ เมตร หน้า ๐.๑๕ เมตร พร้อมलगู้งไหล่ทางข้างละ ๐.๕๐ เมตร หรือพื้นที่ดำเนินการต้องไม่น้อยกว่า ๔๒๕.๐๐ ตารางเมตร	๓๐๐,๐๐๐									ประชาชนได้รับประโยชน์ ร้อยละ ๗๐	กองช่าง
๔๙	โครงการเสริมผิวถนนแอสฟัลต์คอนกรีตจากสี่แยกบ้านพอกำไปกุดเวียน บ้านดงหม้อทอง หมู่ที่ ๙	เพื่อให้ประชาชนมีการคมนาคมสะดวกรวดเร็ว และปลอดภัยมากขึ้น	ปริมาณดินขุดต้องไม่น้อยกว่า ๗,๘๐๐ ลบ.ม.	๕๐๐,๐๐๐									ประชาชนได้รับประโยชน์ ร้อยละ ๙๐	กองช่าง
	รวม	๔๙	โครงการ	๑๐๒,๙๙๐,๐๐๐	๑๐๔,๐๑๐,๐๐๐	๑๐๑,๖๖๐,๐๐๐	๑๐๐,๒๒๐,๐๐๐	๑๐๑,๖๖๐,๐๐๐	๑๐๑,๖๖๐,๐๐๐	๑๐๑,๖๖๐,๐๐๐	๑๐๑,๖๖๐,๐๐๐			

## (๑.๒) งานก่อสร้างสิ่งสาธารณูปโภค

ที่	โครงการ	วัตถุประสงค์	เป้าหมาย ( ผลผลิตของโครงการ )	งบประมาณ					ผลที่คาดว่าจะได้รับ	หน่วยงาน รับผิดชอบ
				๒๕๗๑ (บาท)	๒๕๗๒ (บาท)	๒๕๗๓ (บาท)	๒๕๗๔ (บาท)	๒๕๗๕ (บาท)		
๑	โครงการเจาะบาดาล บ้านดงหม้อทอง หมู่ที่ ๒	เพื่อให้ประชาชนมีน้ำใช้ ได้อย่างทั่วถึง	ปริมาณงาน งานขุดเจาะ บ่อบาดาล ความลึกบ่อ ๑๐๐ เมตร ขนาด Ø ๖ นิ้ว ท่อ PVC ชั้น ๑๓.๕ งานติดตั้ง เครื่องสูบน้ำไฟฟ้าแบบมอ เตอร์จมน้ำใต้ (Submersible pump) ขนาด ๒ แรงม้า พร้อมอุปกรณ์ และตู้ควบคุมไฟฟ้า (control box) จำนวน ๑ ชุด	๒๕๗๑ (บาท) ๒๕๗,๐๐๐	๒๕๗๒ (บาท)	๒๕๗๓ (บาท)	๒๕๗๔ (บาท)	๒๕๗๕ (บาท)	ประชาชนมีน้ำใช้ ได้อย่างทั่วถึง	กองช่าง
๒	โครงการติดตั้งโซล่าเซลล์ระบบ ประปาหมู่บ้าน บ้านโคกสง่า หมู่ที่ ๑	เพื่อให้ประชาชนมีน้ำ ประปาใช้ได้อย่างทั่วถึง	ปริมาณงาน ชุดอินเวอร์เตอร์ ขนาด ๒,๒๐๐ วัตต์ สำหรับ ปั๊มน้ำจากเซลล์แสงอาทิตย์ แผงเซลล์แสงอาทิตย์ ขนาด ๓๒๐ วัตต์ จำนวน ๑๐ แผง พร้อมอุปกรณ์ครบชุด และปั๊ม น้ำ ขนาดไม่เกิน ๓ แรงม้า	๒๕๗๑,๐๐๐	๒๕๗๑,๐๐๐	๒๕๗๑,๐๐๐	๒๕๗๑,๐๐๐	๒๕๗๑,๐๐๐	เพื่อให้ประชาชน มีน้ำประปาใช้อย่าง อย่างเพียงพอ	กองช่าง
๓	โครงการก่อสร้างระบบน้ำ ประปาขนาดใหญ่ บ้านวังน้ำขาว หมู่ที่ ๓	เพื่อให้ประชาชนมีน้ำใช้ อย่างทั่วถึง		๓๐๐,๐๐๐					ประชาชนมีน้ำใช้ อย่างทั่วถึง	กองช่าง

ที่	โครงการ	วัตถุประสงค์	เป้าหมาย ( ผลผลิตของโครงการ )	งบประมาณ					ผลที่คาดว่าจะได้รับ	หน่วยงาน รับผิดชอบ
				๒๕๗๑ (บาท)	๒๕๗๒ (บาท)	๒๕๗๓ (บาท)	๒๕๗๔ (บาท)	๒๕๗๕ (บาท)		
๔	โครงการก่อสร้างระบบประปาบาดาลขนาดใหญ่ บ้านดงหม้อทอง หมู่ที่ ๒	เพื่อให้ประชาชนมีน้ำใช้ อย่างทั่วถึง							ประชาชนมีน้ำใช้ อย่างทั่วถึง	กองช่าง
๕	โครงการติดตั้งโซล่าเซลล์ระบบ ประปาหมู่บ้าน บ้านนาเจริญ หมู่ที่ ๗	เพื่อให้ประชาชนมีน้ำ ประปาใช้อย่างทั่วถึง	ปริมาณงาน ชุดอินเวอร์เตอร์ ขนาด ๒,๒๐๐ วัตต์ สำหรับ ป้อนน้ำจากเซลล์แสงอาทิตย์ แผงเซลล์แสงอาทิตย์ ขนาด ๓๒๐ วัตต์ จำนวน ๑๐ แผง พร้อมอุปกรณ์ครบชุด และปั้มน้ำ ขนาดไม่เกิน ๓ แรงม้า	๒๓๑,๐๐๐	๒๓๑,๐๐๐	๒๓๑,๐๐๐	๒๓๑,๐๐๐	๒๓๑,๐๐๐	เพื่อให้ประชาชน มีน้ำประปาใช้อย่าง อย่างเพียงพอ	กองช่าง
๖	โครงการติดตั้งโซล่าเซลล์ระบบ ประปาหมู่บ้าน บ้านดงหม้อทอง หมู่ที่ ๘	เพื่อให้ประชาชนมีน้ำ ประปาใช้อย่างทั่วถึง	ปริมาณงาน ชุดอินเวอร์เตอร์ ขนาด ๒,๒๐๐ วัตต์ สำหรับ ป้อนน้ำจากเซลล์แสงอาทิตย์ แผงเซลล์แสงอาทิตย์ ขนาด ๓๒๐ วัตต์ จำนวน ๑๐ แผง พร้อมอุปกรณ์ครบชุด และปั้มน้ำ ขนาดไม่เกิน ๓ แรงม้า	๒๓๑,๐๐๐	๒๓๑,๐๐๐	๒๓๑,๐๐๐	๒๓๑,๐๐๐	๒๓๑,๐๐๐	เพื่อให้ประชาชน มีน้ำประปาใช้อย่าง อย่างเพียงพอ	กองช่าง

ที่	โครงการ	วัตถุประสงค์	เป้าหมาย ( ผลผลิตของโครงการ )	งบประมาณ					ผลที่คาดว่าจะได้รับ	หน่วยงาน รับผิดชอบ
				๒๕๗๑ (บาท)	๒๕๗๒ (บาท)	๒๕๗๓ (บาท)	๒๕๗๔ (บาท)	๒๕๗๕ (บาท)		
๗	โครงการติดตั้งโซล่าเซลล์ระบบ ประปาหมู่บ้าน บ้านดงหม้อทอง หมู่ที่ ๙	เพื่อให้ประชาชนมีน้ำ ประปาใช้อย่างทั่วถึง	ปริมาณงาน ชุดอินเวอร์เตอร์ ขนาด ๒,๒๐๐ วัตต์ สำหรับ ป้อนน้ำจากเซลล์แสงอาทิตย์ แผงเซลล์แสงอาทิตย์ ขนาด ๓๒๐ วัตต์ จำนวน ๑๐ แผง พร้อมอุปกรณ์ครบชุด และปั๊ม น้ำ ขนาดไม่เกิน ๓ แรงม้า	๒๓๑,๐๐๐	๒๓๑,๐๐๐	๒๓๑,๐๐๐	๒๓๑,๐๐๐	๒๓๑,๐๐๐	เพื่อให้ประชาชน มีน้ำประปาใช้อย่าง อย่างเพียงพอ	กองช่าง
๘	โครงการติดตั้งโซล่าเซลล์ระบบ ประปาหมู่บ้าน บ้านดงหม้อทอง หมู่ที่ ๒	เพื่อให้ประชาชนมีน้ำ ประปาใช้อย่างทั่วถึง	ปริมาณงาน ชุดอินเวอร์เตอร์ ขนาด ๒,๒๐๐ วัตต์ สำหรับ ป้อนน้ำจากเซลล์แสงอาทิตย์ แผงเซลล์แสงอาทิตย์ ขนาด ๓๒๐ วัตต์ จำนวน ๑๐ แผง พร้อมอุปกรณ์ครบชุด และปั๊ม น้ำ ขนาดไม่เกิน ๓ แรงม้า	๒๓๑,๐๐๐	๒๓๑,๐๐๐	๒๓๑,๐๐๐	๒๓๑,๐๐๐	๒๓๑,๐๐๐	เพื่อให้ประชาชน มีน้ำประปาใช้อย่าง อย่างเพียงพอ	กองช่าง
๙	โครงการติดตั้งโซล่าเซลล์ระบบ ประปาหมู่บ้าน บ้านวังน้ำขาว หมู่ที่ ๓	เพื่อให้ประชาชนมีน้ำ ประปาใช้อย่างทั่วถึง		๒๓๑,๐๐๐	๒๓๑,๐๐๐	๒๓๑,๐๐๐	๒๓๑,๐๐๐	๒๓๑,๐๐๐	เพื่อให้ประชาชน มีน้ำประปาใช้อย่าง อย่างเพียงพอ	กองช่าง

ที่	โครงการ	วัตถุประสงค์	เป้าหมาย ( ผลผลิตของโครงการ )	งบประมาณ					ผลที่คาดว่าจะได้รับ	หน่วยงาน รับผิดชอบ
				๒๕๖๑ (บาท)	๒๕๖๒ (บาท)	๒๕๖๓ (บาท)	๒๕๖๔ (บาท)	๒๕๖๕ (บาท)		
๑๐	โครงการติดตั้งโซล่าเซลล์ระบบ ประปาหมู่บ้าน บ้านนาสมบูรณ์ หมู่ที่ ๔	เพื่อให้ประชาชนมีน้ำ ประปาใช้อย่างทั่วถึง	ปริมาณงาน ชุดอินเวอร์เตอร์ ขนาด ๒,๒๐๐ วัตต์ สำหรับ ป้อนน้ำจากเซลล์แสงอาทิตย์ แผงเซลล์แสงอาทิตย์ ขนาด ๓๒๐ วัตต์ จำนวน ๑๐ แผง พร้อมอุปกรณ์ครบชุด และปั๊ม น้ำ ขนาดไม่เกิน ๓ แรงม้า	๒๓๑,๐๐๐	๒๓๑,๐๐๐	๒๓๑,๐๐๐	๒๓๑,๐๐๐	๒๓๑,๐๐๐	เพื่อให้ประชาชน มีน้ำประปาใช้อย่าง อย่างเพียงพอ	กองช่าง
๑๑	โครงการติดตั้งโซล่าเซลล์ระบบ ประปาหมู่บ้าน บ้านเหล่าสมบูรณ์ หมู่ที่ ๕	เพื่อให้ประชาชนมีน้ำ ประปาใช้อย่างทั่วถึง	ปริมาณงาน ชุดอินเวอร์เตอร์ ขนาด ๒,๒๐๐ วัตต์ สำหรับ ป้อนน้ำจากเซลล์แสงอาทิตย์ แผงเซลล์แสงอาทิตย์ ขนาด ๓๒๐ วัตต์ จำนวน ๑๐ แผง พร้อมอุปกรณ์ครบชุด และปั๊ม น้ำ ขนาดไม่เกิน ๓ แรงม้า	๒๓๑,๐๐๐	๒๓๑,๐๐๐	๒๓๑,๐๐๐	๒๓๑,๐๐๐	๒๓๑,๐๐๐	เพื่อให้ประชาชน มีน้ำประปาใช้อย่าง อย่างเพียงพอ	กองช่าง
๑๒	โครงการติดตั้งโซล่าเซลล์ระบบ ประปาหมู่บ้าน บ้านดงหม้อทอง หมู่ที่ ๖	เพื่อให้ประชาชนมีน้ำ ประปาใช้อย่างทั่วถึง	ปริมาณงาน ชุดอินเวอร์เตอร์ ขนาด ๒,๒๐๐ วัตต์ สำหรับ ป้อนน้ำจากเซลล์แสงอาทิตย์ แผงเซลล์แสงอาทิตย์ ขนาด ๓๒๐ วัตต์ จำนวน ๑๐ แผง พร้อมอุปกรณ์ครบชุด และปั๊ม น้ำ ขนาดไม่เกิน ๓ แรงม้า	๒๓๑,๐๐๐	๒๓๑,๐๐๐	๒๓๑,๐๐๐	๒๓๑,๐๐๐	๒๓๑,๐๐๐	เพื่อให้ประชาชน มีน้ำประปาใช้อย่าง อย่างเพียงพอ	กองช่าง

ที่	โครงการ	วัตถุประสงค์	เป้าหมาย ( ผลผลิตของโครงการ )	งบประมาณ					ผลที่คาดว่าจะได้รับ	หน่วยงาน รับผิดชอบ
				๒๕๗๑ (บาท)	๒๕๗๒ (บาท)	๒๕๗๓ (บาท)	๒๕๗๔ (บาท)	๒๕๗๕ (บาท)		
๑๓	โครงการติดตั้งโซล่าเซลล์ระบบ ประปาหมู่บ้าน บ้านเหล่าสมบรม หมู่ที่ ๑๐	เพื่อให้ประชาชนมีน้ำ ประปาใช้อย่างทั่วถึง	ปริมาณงาน ชุดอินเวอร์เตอร์ ขนาด ๒,๒๐๐ วัตต์ สำหรับ ป้อนน้ำจากเซลล์แสงอาทิตย์ แผงเซลล์แสงอาทิตย์ ขนาด ๓๒๐ วัตต์ จำนวน ๑๐ แผง พร้อมอุปกรณ์ครบชุด และปั๊ม น้ำ ขนาดไม่เกิน ๓ แรงม้า	๒๓๑,๐๐๐	๒๓๑,๐๐๐	๒๓๑,๐๐๐	๒๓๑,๐๐๐	๒๓๑,๐๐๐	เพื่อให้ประชาชน มีน้ำประปาใช้อย่าง อย่างเพียงพอ	กองช่าง
รวม				๒,๖๐๗,๐๐๐	๒,๖๑๐,๐๐๐	๒,๖๑๐,๐๐๐	๒,๓๑๐,๐๐๐	๒,๓๑๐,๐๐๐		

## (๒) แผนงานเกษตรและชุมชน

## (๒.๑) งานบำบัดน้ำเสีย

ที่	โครงการ	วัตถุประสงค์	เป้าหมาย ( ผลผลิตของโครงการ )	งบประมาณ					ผลที่คาดว่าจะได้รับ	หน่วยงาน
				๒๕๖๑ (บาท)	๒๕๖๒ (บาท)	๒๕๖๓ (บาท)	๒๕๖๔ (บาท)	๒๕๖๕ (บาท)		
๑	โครงการวางท่อระบายน้ำสายสามแยกบ้านแม่โปงเรียนบ้านวังน้ำขาว หมู่ที่ ๓	น้ำและป้องกันน้ำท่วมซึ่งถนน		๓๐๐,๐๐๐					ลดปัญหาน้ำท่วมซึ่งภายในหมู่บ้าน	กองช่าง
๒	โครงการวางท่อระบายน้ำข้างโรงเรียนไปวัดสมบูรณวนารามบ้านเหล่าสมบูรณ หมู่ที่ ๑๐	เพื่อให้ชุมชนมีท่อระบายน้ำและป้องกันน้ำท่วมซึ่งถนน		๓๐๐,๐๐๐					ประชาชนมีท่อระบายน้ำลดปัญหา น้ำท่วมซึ่งภายในหมู่บ้าน	กองช่าง
๓	โครงการวางท่อระบายน้ำเส้นหน้าศาลาประชาคม บ้านเหล่าสมบูรณ หมู่ที่ ๑๐	เพื่อให้ชุมชนมีท่อระบายน้ำและป้องกันน้ำท่วมซึ่งถนน		๓๐๐,๐๐๐					ประชาชนมีท่อระบายน้ำลดปัญหา น้ำท่วมซึ่ง	กองช่าง
๔	โครงการเสริมท่อระบายน้ำเพื่อการเกษตร บ้านวังน้ำขาว หมู่ที่ ๓	เพื่อให้ชุมชนมีท่อระบายน้ำและป้องกันน้ำท่วมซึ่งถนน				๓๐๐,๐๐๐			ประชาชนมีท่อระบายน้ำลดปัญหา น้ำท่วมซึ่ง	กองช่าง
๕	โครงการวางท่อระบายน้ำบ้านพ่อคำปาน มาสโด่ง บ้านดงหม้อทอง หมู่ที่ ๖	เพื่อป้องกันปัญหาน้ำท่วมซึ่ง น้ำเน่าเสียซึ่งตามซอย				๓๐๐,๐๐๐			ประชาชนมีท่อระบายน้ำลดปัญหา น้ำท่วมซึ่งภายในหมู่บ้าน	กองช่าง
๖	โครงการวางระบายน้ำสายหน้าบ้านแม่บึงอร สายทองแดงไปหน้าบ้านศรีรัตน สองศรี บ้านเหล่าสมบูรณ หมู่ที่ ๑๐	เพื่อให้ชุมชนมีท่อระบายน้ำและป้องกันน้ำท่วมซึ่งบนถนน				๓๐๐,๐๐๐			ประชาชนมีท่อระบายน้ำลดปัญหา น้ำท่วมซึ่งภายในหมู่บ้าน	กองช่าง

ที่	โครงการ	วัตถุประสงค์	เป้าหมาย ( ผลผลิตของโครงการ )	งบประมาณ					ผลที่คาดว่าจะได้รับ	หน่วยงาน รับผิดชอบ
				๒๕๗๑ (บาท)	๒๕๗๒ (บาท)	๒๕๗๓ (บาท)	๒๕๗๔ (บาท)	๒๕๗๕ (บาท)		
๗	โครงการวางท่อระบายน้ำสายกลาง บ้าน บ้านนาสมบุรณ์ หมู่ที่ ๔	เพื่อให้ชุมชนมีท่อระบาย น้ำและป้องกันน้ำท่วม ซึ่งบนถนน					๓๐๐,๐๐๐		ประชาชนมีท่อระบาย น้ำลดปัญหาน้ำท่วม	กองช่าง
๘	โครงการวางระบายน้ำสายหน้า บ้านพ่อวิภกรานต์ ทองเพ็ช บ้านดงหม้อทอง หมู่ที่ ๖	เพื่อให้ชุมชนมีท่อระบาย น้ำและป้องกันน้ำท่วม ซึ่งบนถนน					๓๐๐,๐๐๐		ประชาชนมีท่อระบาย น้ำลดปัญหาน้ำท่วม ซึ่งภายในหมู่บ้าน	กองช่าง
	รวม	๘	โครงการ	๖๐๐,๐๐๐	๓๐๐,๐๐๐	๙๐๐,๐๐๐	๖๐๐,๐๐๐	-		

## (๒.๒) งานไฟฟ้าและประปา

ที่	โครงการ	วัตถุประสงค์	เป้าหมาย ( ผลผลิตของโครงการ )	งบประมาณ					ผลที่คาดว่าจะได้รับ	หน่วยงาน รับผิดชอบ
				๒๕๗๑ (บาท)	๒๕๗๒ (บาท)	๒๕๗๓ (บาท)	๒๕๗๔ (บาท)	๒๕๗๕ (บาท)		
๑	โครงการขยายเขตไฟฟ้าเพื่อกร เกษตรสายวัดป่าสามัคคีธรรมไป ห้วยมาย บ้านโคกสง่า หมู่ที่ ๑	เพื่อให้ประชาชนมีแสง สว่างในการสัญจรไปมา	ปริมาณงาน ตามแบบ และการประเมินราคา ของทางการไฟฟ้าส่วน ภูมิภาค อำเภอวานร วาส จังหวัดสกลนคร	๓๐๐,๐๐๐					ประชาชนมีไฟฟ้าส่อง สว่างและสัญจรไปมา ได้อย่างสะดวก	กองช่าง
๒	โครงการขยายเขตไฟฟ้าแรงต่ำ สายโรงสีพอสพงษ์ บ้านดงหม้อทอง หมู่ที่ ๖	เพื่อให้ประชาชนมีแสง สว่างในการสัญจรไปมา	ปริมาณงาน ตามแบบ และการประเมินราคา ของทางการไฟฟ้าส่วน ภูมิภาค อำเภอวานร วาส จังหวัดสกลนคร	๓๐๐,๐๐๐					ประชาชนมีไฟฟ้าส่อง สว่างและสัญจรไปมา ได้อย่างสะดวก	กองช่าง

ที่	โครงการ	วัตถุประสงค์	เป้าหมาย ( ผลผลิตของโครงการ )	งบประมาณ					หน่วยงาน รับผิดชอบ	
				๒๕๗๑ (บาท)	๒๕๗๒ (บาท)	๒๕๗๓ (บาท)	๒๕๗๔ (บาท)	๒๕๗๕ (บาท)		
๓	โครงการขยายเขตไฟฟ้าเพื่อการ เกษตรสายไปหนองแคน บ้านนาเจริญ หมู่ที่ ๗	เพื่อให้ประชาชนมีแสง สว่างในการสัญจรไปมา	ปริมาณงาน ตามแบบ และการประเมินราคา ของทางการไฟฟ้าส่วน ภูมิภาค อำเภอดอนนริ วาส จังหวัดสกลนคร	๓๐๐,๐๐๐					ประชาชนมีแสงสว่าง ในการสัญจรไปมา	กองช่าง
๔	โครงการขยายเขตไฟฟ้าเพื่อการ เกษตรไปห้วยสนาบ บ้านเหล่าสมบูรณ์ หมู่ที่ ๑๐	เพื่อให้ประชาชนมีแสง สว่างในการสัญจรไปมา	ปริมาณงาน ตามแบบ และการประเมินราคา ของทางการไฟฟ้าส่วน ภูมิภาค อำเภอดอนนริ วาส จังหวัดสกลนคร	๓๐๐,๐๐๐					ประชาชนมีแสงสว่าง ในการสัญจรไปมา	กองช่าง
๕	โครงการขยายเขตไฟฟ้าเพื่อการ เกษตรสายข้างโรงเรียนโปดงหม้อ ทอง บ้านวังน้ำขาว หมู่ที่ ๓	เพื่อให้ประชาชนมีแสง สว่างในการสัญจรไปมา	ปริมาณงาน ตามแบบ และการประเมินราคา ของทางการไฟฟ้าส่วน ภูมิภาค อำเภอดอนนริ วาส จังหวัดสกลนคร				๓๐๐,๐๐๐		ประชาชนมีแสงสว่าง ในการสัญจรไปมา	กองช่าง
๖	โครงการขยายเขตไฟฟ้าเพื่อการ เกษตรไปบ้านคู บ้านวังน้ำขาว หมู่ที่ ๓	เพื่อให้ประชาชนมีแสง สว่างในการสัญจรไปมา	ปริมาณงาน ตามแบบ และการประเมินราคา ของทางการไฟฟ้าส่วน ภูมิภาค อำเภอดอนนริ				๓๐๐,๐๐๐		ประชาชนมีแสงสว่าง ในการสัญจรไปมา	กองช่าง

ที่	โครงการ	วัตถุประสงค์	เป้าหมาย ( ผลผลิตของโครงการ )	งบประมาณ					หน่วยงาน หน่วยงาน รับผิดชอบ	
				๒๕๗๑ (บาท)	๒๕๗๒ (บาท)	๒๕๗๓ (บาท)	๒๕๗๔ (บาท)	๒๕๗๕ (บาท)		
๗	โครงการขยายเขตไฟฟ้าเพื่อการ เกษตรสายบ้านนาสมบุรณ์ไป หัวไต้กม่วง บ้านนาสมบุรณ์ หมู่ที่ ๔	เพื่อให้ประชาชนมีแสง สว่างในการสัญจรไปมา	ปริมาณงาน ตามแบบ และการประเมินราคา ของทางการไฟฟ้าส่วน ภูมิภาค อำเภอกวนนรี				๓๐๐,๐๐๐		ประชาชนมีแสงสว่าง ในการสัญจรไปมา	กองช่าง
๘	โครงการขยายเขตไฟฟ้าเพื่อการ เกษตรสายไปหัวทราย บ้านนาสมบุรณ์ หมู่ที่ ๔	เพื่อให้ประชาชนมีแสง สว่างในการสัญจรไปมา	ปริมาณงาน ตามแบบ และการประเมินราคา ของทางการไฟฟ้าส่วน ภูมิภาค อำเภอกวนนรี					๓๐๐,๐๐๐	ประชาชนมีแสงสว่าง ในการสัญจรไปมา	กองช่าง
รวม				๑,๒๐๐,๐๐๐	-	-	๙๐๐,๐๐๐	๓๐๐,๐๐๐		

ภาคผนวก



## คำสั่งองค์การบริหารส่วนตำบลดงหม้อทองใต้

ที่ ๓๑๖ / ๒๕๖๙

### เรื่อง แต่งตั้งคณะกรรมการพัฒนาท้องถิ่นองค์การบริหารส่วนตำบลดงหม้อทองใต้

องค์การบริหารส่วนตำบลดงหม้อทองใต้ ดำเนินการจัดทำแผนพัฒนาท้องถิ่น เพื่อใช้เป็นแนวทางในการพัฒนาองค์การบริหารส่วนตำบลดงหม้อทองใต้ ให้เกิดประโยชน์สูงสุดต่อประชาชน ดังนั้นเพื่อให้การดำเนินการเป็นไปตามระเบียบกฎหมายที่เกี่ยวข้อง จึงอาศัยอำนาจตามความในมาตรา ๕ มาตรา ๑๖ และมาตรา ๑๗ แห่งพระราชบัญญัติกำหนดแผนและขั้นตอนการกระจายอำนาจให้แก่องค์กรปกครองส่วนท้องถิ่น พ.ศ.๒๕๔๒ แห่งพระราชนิติบัญญัติกำหนดแผนและขั้นตอนการกระจายอำนาจให้แก่องค์กรปกครองส่วนท้องถิ่น พ.ศ. ๒๕๔๘ แก้ไขเพิ่มเติม (ฉบับที่ ๒) พ.ศ.๒๕๕๙ และ (ฉบับที่ ๓) พ.ศ. ๒๕๖๑ ข้อ ๘ แต่งตั้งคณะกรรมการพัฒนาองค์การบริหารส่วนตำบลดงหม้อทองใต้ เพื่อกำหนดประเด็นการพัฒนาโดยนำข้อมูลจากการร่วมประชุมประชาคมมากำหนดประเด็นการพัฒนาต่อไป ดังนี้

ให้ผู้บริหารท้องถิ่นแต่งตั้งคณะกรรมการพัฒนาท้องถิ่น จึงแต่งตั้งคณะกรรมการพัฒนาท้องถิ่น องค์การบริหารส่วนตำบลดงหม้อทองใต้ ประกอบด้วย

(๑) นายการิณย์ ศรีแสนยงค์	นายก อบต.ดงหม้อทองใต้	ประธานกรรมการ
(๒) นายธรรมบุญ ประเสริฐพงษ์	รองนายก อบต.ดงหม้อทองใต้	กรรมการ
(๓) นายชูศักดิ์ ว่องไวกริยา	รองนายก อบต.ดงหม้อทองใต้	กรรมการ
(๔) นายบรรจง ติมงคล	สมาชิก อบต.หมู่ที่ ๔	กรรมการ
(๕) นายบรรชา ปากดีสี	สมาชิก อบต.หมู่ที่ ๑๐	กรรมการ
(๖) นายศรีไพร หันประดิษฐ์	สมาชิก อบต.หมู่ที่ ๖	กรรมการ
(๗) นายสุเมธ สมอินเอก	ผู้ทรงคุณวุฒิ หมู่ที่ ๒	กรรมการ
(๘) นายหารศึก จันทร์หล้า	ผู้ทรงคุณวุฒิ หมู่ที่ ๔	กรรมการ
(๙) นายสันต์ กิขุนทด	ผู้ทรงคุณวุฒิ หมู่ที่ ๕	กรรมการ
(๑๐) ผู้อำนวยการโรงเรียนบ้านดงหม้อทอง	ผู้แทนภาคราชการ	กรรมการ
(๑๑) ผู้อำนวยการโรงเรียนชาวสง่าเจริญวิทย์	ผู้แทนภาคราชการ	กรรมการ
(๑๒) ผู้อำนวยการโรงเรียนบ้านด่านสมบูรณ์	ผู้แทนภาคราชการ	กรรมการ
(๑๓) ผู้อำนวยการโรงเรียนบ้านชีเหล็กเหล่าสมบูรณ์	ผู้แทนภาคราชการ	กรรมการ
(๑๔) ผู้อำนวยการโรงพยาบาลส่งเสริมสุขภาพตำบลบ้านโคกสง่า	ผู้แทนภาคราชการ	กรรมการ
(๑๕) ผู้อำนวยการโรงพยาบาลส่งเสริมสุขภาพตำบลบ้านดงหม้อทอง	ผู้แทนภาคราชการ	กรรมการ
(๑๖) นายสมบัติ หาเงิน	ผู้แทนประชาคมท้องถิ่น (หมู่ที่ ๑)	กรรมการ
(๑๗) นายวีระพันธ์ แผลงดี	ผู้แทนประชาคมท้องถิ่น (หมู่ที่ ๗)	กรรมการ
(๑๘) นายนิคม ไทระสิงห์	ผู้แทนประชาคมท้องถิ่น (หมู่ที่ ๘)	กรรมการ
(๑๙) นายอนุชา รักษาบุญ	ผู้แทนประชาคมท้องถิ่น (หมู่ที่ ๙)	กรรมการ
(๒๐) นายกฤษดา เกษฤทธิ์	ผู้แทนประชาคมท้องถิ่น (หมู่ที่ ๓)	กรรมการ
(๒๑) นายคารมณีนี กิประกอบ	ผู้แทนประชาคมท้องถิ่น (หมู่ที่ ๖)	กรรมการ
(๒๒) นายณรงค์ฤทธิ์ สุวรรณไตร	ปลัด อบต.	กรรมการและเลขานุการ
(๒๓) นางสาววิณา สุวรรณชัยรบ	รองปลัด อบต.	ผู้ช่วยเลขานุการ
(๒๔) นางวลัยลักษณ์ สุวรรณไตร	หัวหน้าสำนักปลัด	ผู้ช่วยเลขานุการ

(๒๕) นางสุภาภรณ์ คำวิเชียร

นักวิเคราะห์นโยบายและแผน

ผู้ช่วยเลขานุการ

“กรรมการตาม (๓) (๔) (๕) และ (๖) ให้มีวาระอยู่ในตำแหน่งคราวละสี่ปีและอาจได้รับการคัดเลือกอีกก็ได้” คณะกรรมการพัฒนาท้องถิ่นมีอำนาจหน้าที่ดังนี้

(๑) กำหนดแนวทางการพัฒนาองค์การบริหารส่วนตำบล โดยพิจารณาจาก

(๑.๑) อำนาจหน้าที่ขององค์การบริหารส่วนตำบล โดยเฉพาะอำนาจหน้าที่ที่มีผลกระทบต่อประโยชน์สุขของประชาชน เช่นการป้องกันและบรรเทาสาธารณภัย การผังเมือง

(๑.๒) ภารกิจถ่ายโอนตามกฎหมายกำหนดแผนและขั้นตอนการกระจายอำนาจ

(๑.๓) ยุทธศาสตร์การพัฒนาประเทศ กลุ่มจังหวัด และจังหวัด โดยให้เน้นดำเนินการในยุทธศาสตร์ที่สำคัญและมีผลต่อประชาชนโดยตรง เช่น การแก้ไขปัญหาความยากจน การป้องกันและแก้ไขปัญหาหยาเสพติด

(๑.๔) กรอบนโยบาย ทิศทาง แนวทางการพัฒนาขององค์กรปกครองส่วนท้องถิ่นในเขตจังหวัด

(๑.๕) นโยบายของผู้บริหารท้องถิ่นที่แถลงต่อสภาท้องถิ่น

(๑.๖) แผนพัฒนาหมู่บ้านหรือแผนชุมชน

ในการนำประเด็นข้างต้นมาจัดทำแผนพัฒนาท้องถิ่น ให้องค์กรปกครองส่วนท้องถิ่นคำนึงถึงสถานะทางการคลังของท้องถิ่นและความจำเป็นเร่งด่วนที่ต้องดำเนินการมาประกอบการพิจารณาด้วย

(๒) ร่วมจัดทำร่างแผนพัฒนา เสนอแนะแนวทางการพัฒนาและการแก้ไขปัญหาเกี่ยวกับการจัดทำร่างแผนพัฒนาท้องถิ่นและองค์กรปกครองส่วนท้องถิ่นอื่นที่มีกฎหมายจัดตั้ง นำปัญหาความต้องการของแผนพัฒนาหมู่บ้านหรือแผนชุมชน ที่เกินศักยภาพของหมู่บ้านหรือชุมชน ที่จะดำเนินการเองได้มาบรรจุไว้ในแผนพัฒนาท้องถิ่น แต่หากเกินศักยภาพขององค์การบริหารส่วนตำบลให้เสนอปัญหา ความต้องการ ไปยังองค์การบริหารส่วนจังหวัด และให้องค์การบริหารส่วนจังหวัดนำมาบรรจุไว้ในแผนพัฒนาท้องถิ่นขององค์การบริหารส่วนจังหวัดตามอำนาจหน้าที่

(๓) พิจารณาร่างแผนพัฒนาท้องถิ่นและร่างแผนการดำเนินงาน

(๔) ให้ความเห็นชอบร่างข้อกำหนดข้อบัญญัติและรายละเอียดของงานตามข้อ ๑๙(๒)

(๕) พิจารณาให้ความคิดเห็นเกี่ยวกับการติดตามและประเมินผลแผนพัฒนาท้องถิ่น

(๖) แต่งตั้งที่ปรึกษา คณะอนุกรรมการหรือคณะทำงานอื่นเพื่อช่วยปฏิบัติงานตามที่เห็นสมควร

(๗) ในกรณีองค์การบริหารส่วนตำบล ให้คณะกรรมการพัฒนาท้องถิ่นองค์การบริหารส่วนตำบลมีหน้าที่ประสานกับประชาคมหมู่บ้านในการรวบรวม วิเคราะห์ปัญหา ความต้องการของประชาชนในท้องถิ่นและจัดทำเป็นโครงการหรือกิจกรรมเพื่อประกอบในการจัดทำแผนพัฒนาท้องถิ่นองค์การบริหารส่วนตำบลด้วย

ทั้งนี้ ตั้งแต่บัดนี้เป็นต้นไป

สั่ง ณ วันที่ ๑๗ เดือนมีนาคม พ.ศ. ๒๕๖๙

( นายการิณย์ ศรีแสนรงค์ )

นายกองค์การบริหารส่วนตำบลดงหม้อทองใต้



คำสั่งองค์การบริหารส่วนตำบลดงหม้อทองใต้

ที่ ๑๒๐ /๒๕๖๙

เรื่อง แต่งตั้งคณะกรรมการสนับสนุนการจัดทำแผนพัฒนาท้องถิ่นองค์การบริหารส่วนตำบลดงหม้อทองใต้

ด้วยองค์การบริหารส่วนตำบลดงหม้อทองใต้ ดำเนินการจัดทำแผนพัฒนาท้องถิ่น เพื่อใช้เป็นแนวทางในการพัฒนาองค์การบริหารส่วนตำบลดงหม้อทองใต้ ให้เกิดประโยชน์สูงสุดต่อประชาชน ดังนั้น เพื่อให้การดำเนินการเป็นไปตามระเบียบกฎหมายที่เกี่ยวข้องจึงอาศัยความตามระเบียบกระทรวงมหาดไทย ว่าด้วยการจัดทำแผนพัฒนาขององค์กรปกครองส่วนท้องถิ่น พ.ศ. ๒๕๔๘ แก้ไขเพิ่มเติม (ฉบับที่ ๒) พ.ศ. ๒๕๕๙ และ (ฉบับที่ ๓) พ.ศ. ๒๕๖๑ ข้อ ๙ ให้ผู้บริหารท้องถิ่นแต่งตั้งคณะกรรมการสนับสนุนการจัดทำแผนพัฒนาท้องถิ่นประกอบด้วย

- |                                 |   |                   |
|---------------------------------|---|-------------------|
| ๑. นายณรงค์ฤทธิ์ สุวรรณไตร      | ปลัดองค์กรปกครองส่วนท้องถิ่น                    | ประธานกรรมการ     |
| ๒. นางสาววิณา สุวรรณชัยรบ       | รองปลัดองค์การบริหารส่วนตำบล                    | กรรมการ           |
| ๓. ผู้อำนวยการกองคลัง           | หัวหน้าส่วนการบริหารขององค์กรปกครองส่วนท้องถิ่น | กรรมการ           |
| ๔. ผู้อำนวยการกองช่าง           | หัวหน้าส่วนการบริหารขององค์กรปกครองส่วนท้องถิ่น | กรรมการ           |
| ๕. ผู้อำนวยการกองการศึกษาฯ      | หัวหน้าส่วนการบริหารขององค์กรปกครองส่วนท้องถิ่น | กรรมการ           |
| ๖. ผู้อำนวยการกองสวัสดิการสังคม | หัวหน้าส่วนการบริหารขององค์กรปกครองส่วนท้องถิ่น | กรรมการ           |
| ๗. นายสำนัญ ไพเราะ              | ผู้แทนประชาคมท้องถิ่น หมู่ที่ ๑๐                | กรรมการ           |
| ๘. นายกิจจา พลระมา              | ผู้แทนประชาคมท้องถิ่น หมู่ที่ ๙                 | กรรมการ           |
| ๙. นายยุทธนา ว่องไวกริยา        | ผู้แทนประชาคมท้องถิ่น หมู่ที่ ๔                 | กรรมการ           |
| ๑๐. นางวัลย์ลักษณ์ สุวรรณไตร    | หัวหน้าส่วนบริหารที่มีหน้าที่จัดทำแผน           | กรรมการ/เลขานุการ |
| ๑๑.นางสุภาภรณ์ คำวิเชียร        | นักวิเคราะห์นโยบายและแผน                        | ผู้ช่วยเลขานุการ  |
- “กรรมการที่ได้รับการแต่งตั้งให้มีวาระอยู่ในตำแหน่งคราวละสี่ปีและอาจได้รับการคัดเลือกอีกก็ได้”

มีอำนาจหน้าที่ จัดทำร่างแผนพัฒนาให้สอดคล้องกับแนวทางการพัฒนาที่คณะกรรมการพัฒนาท้องถิ่นกำหนดจัดทำร่างแผนการดำเนินงานและจัดทำร่างข้อกำหนดขอบข่ายและรายละเอียดของงานตามข้อ ๑๙(๑)

ทั้งนี้ ตั้งแต่บัดนี้เป็นต้นไป

สั่ง ณ วันที่ ๑๗ เดือนมีนาคม พ.ศ. ๒๕๖๙

( นายการ์ณย์ ศรีแสนรงค์ )

นายกองค์การบริหารส่วนตำบลดงหม้อทองใต้



คำสั่งองค์การบริหารส่วนตำบลดงหม้อทองใต้

ที่ ๑๒๑ / ๒๕๖๙

เรื่อง แต่งตั้งคณะกรรมการติดตามและประเมินผลแผนพัฒนาองค์การบริหารส่วนตำบลดงหม้อทองใต้

ด้วยองค์การบริหารส่วนตำบลดงหม้อทองใต้ ได้จัดทำแผนพัฒนาท้องถิ่นขององค์การบริหารส่วนตำบลดงหม้อทองใต้ เพื่อใช้เป็นแนวทางในการปฏิบัติงานให้เป็นไปตามนโยบายและการจัดสรรงบประมาณให้เป็นไปตามกฎหมายกำหนด ตามระเบียบกระทรวงมหาดไทย ว่าด้วยการจัดทำแผนพัฒนาขององค์กรปกครองส่วนท้องถิ่น พ.ศ.๒๕๔๘ แก้ไขเพิ่มเติม (ฉบับที่ ๒) พ.ศ.๒๕๕๙ และ (ฉบับที่ ๓) พ.ศ. ๒๕๖๑ ข้อ ๒๘ จึงแต่งตั้งคณะกรรมการติดตามและประเมินผลแผนพัฒนาองค์การบริหารส่วนตำบลดงหม้อทองใต้ ประกอบด้วย

๑.นายไพรวลัย ลาดบัวขาว	สมาชิกสภาองค์การบริหารส่วนตำบล	กรรมการ
๒.นายปัทวี ก่อขันธุ์	สมาชิกสภาองค์การบริหารส่วนตำบล	กรรมการ
๓.นายไชยา เจริญ	สมาชิกสภาองค์การบริหารส่วนตำบล	กรรมการ
๔.นายหนม พูลเพิ่ม	ผู้แทนประชาคมท้องถิ่น หมู่ที่ ๘	กรรมการ
๕.นายทองล้วน ปรีวัน	ผู้แทนประชาคมท้องถิ่น หมู่ที่ ๒	กรรมการ
๖.นายมานิตย์ ประธาน	ผู้แทนหน่วยงานที่เกี่ยวข้อง	กรรมการ
๗.นายจตุรงค์ คนชื่อ	ผู้แทนหน่วยงานที่เกี่ยวข้อง	กรรมการ
๘.ผู้อำนวยการกองสวัสดิการสังคมฯ	หัวหน้าส่วนการบริหารที่คัดเลือกกันเอง	กรรมการ
๙.ผู้อำนวยการกองการศึกษาฯ	หัวหน้าส่วนการบริหารที่คัดเลือกกันเอง	กรรมการ
๑๐.นายคำสอน อุปชาใต้	ผู้ทรงคุณวุฒิ หมู่ที่ ๑	กรรมการ
๑๑.นายจันทร์เพ็ญ ปัญญาดิษฐ์	ผู้ทรงคุณวุฒิ หมู่ที่ ๓	กรรมการ

มีอำนาจหน้าที่ดังนี้

(๑) กำหนดแนวทาง วิธีการในการติดตามและประเมินผลแผนพัฒนาท้องถิ่น

(๒) ดำเนินการติดตามและประเมินผลแผนพัฒนาท้องถิ่น

(๓) รายงานผลและเสนอความเห็นซึ่งได้จากการติดตามและประเมินผลแผนพัฒนาต่อผู้บริหารท้องถิ่น เพื่อให้ผู้บริหารท้องถิ่นเสนอต่อสภาท้องถิ่น และคณะกรรมการพัฒนาท้องถิ่น พร้อมทั้งประกาศผลการติดตามและประเมินผลแผนพัฒนาท้องถิ่นให้ประชาชนในท้องถิ่นทราบในที่เปิดเผยภายในสิบห้าวัน นับแต่วันรายงานและเสนอความเห็นดังกล่าวและต้องปิดประกาศไว้เป็นระยะเวลาไม่น้อยกว่าสามสิบวัน โดยอย่างน้อยปีละหนึ่งครั้งภายในเดือนธันวาคมของทุกปี

(๔) แต่งตั้งคณะอนุกรรมการหรือคณะทำงานเพื่อช่วยปฏิบัติงานตามที่เห็นสมควร

ทั้งนี้ ตั้งแต่บัดนี้เป็นต้นไป

สั่ง ณ วันที่ ๗ เดือน มีนาคม พ.ศ. ๒๕๖๙

( นายการันย์ ศรีแสนรงค์ )

นายกองค์การบริหารส่วนตำบลดงหม้อทองใต้



คำสั่งองค์การบริหารส่วนตำบลดงหม้อทองใต้

ที่ ๑๒๒ / ๒๕๖๙

เรื่อง แต่งตั้งประธาน เลขาธิการคณะกรรมการติดตามและประเมินผลแผนพัฒนาท้องถิ่น  
องค์การบริหารส่วนตำบลดงหม้อทองใต้

ตามระเบียบกระทรวงมหาดไทยว่าด้วยการจัดทำแผนพัฒนาขององค์กรปกครองส่วนท้องถิ่น พ.ศ.๒๕๔๘ ข้อ ๒๘ เพื่อให้เป็นไปตามระเบียบกระทรวงมหาดไทยว่าด้วยการจัดทำแผนพัฒนาขององค์กรปกครองส่วนท้องถิ่น พ.ศ.๒๕๔๘ แก้ไขเพิ่มเติม (ฉบับที่ ๒) พ.ศ.๒๕๕๙ และ (ฉบับที่ ๓) พ.ศ. ๒๕๖๑ ข้อ ๒๘ จึงแต่งตั้งประธานและเลขาธิการคณะกรรมการติดตามและประเมินผลแผนพัฒนาท้องถิ่น องค์การบริหารส่วนตำบลดงหม้อทองใต้ ที่ได้รับคัดเลือก ดังนี้

๑.นายคำสอน อุปชาใต้

ผู้ทรงคุณวุฒิ หมู่ที่ ๑

ประธานคณะกรรมการ

๒.นายภัทรชนน ดิวเรือง

หัวหน้าส่วนบริหารที่คัดเลือกกันเอง

เลขานุการ

มีอำนาจหน้าที่ดังนี้

(๑) กำหนดแนวทาง วิธีการในการติดตามและประเมินผลแผนพัฒนาท้องถิ่น

(๒) ดำเนินการติดตามและประเมินผลแผนพัฒนาท้องถิ่น

(๓) รายงานผลและเสนอความเห็นซึ่งได้จากการติดตามและประเมินผลแผนพัฒนาต่อผู้บริหารท้องถิ่น เพื่อให้ผู้บริหารท้องถิ่นเสนอต่อสภาท้องถิ่น และคณะกรรมการพัฒนาท้องถิ่น พร้อมทั้งประกาศผลการติดตามและประเมินผลแผนพัฒนาท้องถิ่นให้ประชาชนในท้องถิ่นทราบในที่เปิดเผยภายในสิบห้าวัน นับแต่วันรายงานและเสนอความเห็นดังกล่าวและต้องปิดประกาศไว้เป็นระยะเวลาไม่น้อยกว่าสามสิบวัน โดยอย่างน้อยปีละหนึ่งครั้งภายในเดือนธันวาคมของทุกปี

(๔) แต่งตั้งคณะอนุกรรมการหรือคณะทำงานเพื่อช่วยปฏิบัติงานตามที่เห็นสมควร

ทั้งนี้ ตั้งแต่บัดนี้เป็นต้นไป

สั่ง ณ วันที่ ๑๗ เดือนมีนาคม พ.ศ. ๒๕๖๙

( นายการิณย์ ศรีแสนยงค์ )

นายกองค์การบริหารส่วนตำบลดงหม้อทองใต้

