



บันทึกข้อความ

ส่วนราชการ องค์การบริหารส่วนตำบลดงหม้อทองใต้ (สำนักงานปลัดฯ)

ที่ สน ๗๑๗๐๑/ ๗๑๖

วันที่ ๒๖ พฤษภาคม ๒๕๖๙

เรื่อง ส่งแผนพัฒนาท้องถิ่น (พ.ศ.๒๕๖๖-๒๕๗๐) เพิ่มเติมเปลี่ยนแปลง ครั้งที่ ๒/๒๕๖๙

เรียน หัวหน้าสำนักงานปลัด/ผู้อำนวยการกองคลัง/ผู้อำนวยการกองช่าง/ผู้อำนวยการกองสวัสดิการสังคม/
ผู้อำนวยการกองการศึกษา ศาสนาและวัฒนธรรม

เรื่องเดิม

ตามที่องค์การบริหารส่วนตำบลดงหม้อทองใต้ ได้ดำเนินการตามระเบียบกระทรวงมหาดไทย ว่าด้วยการจัดทำแผนพัฒนาองค์กรปกครองส่วนท้องถิ่น พ.ศ.๒๕๕๘ และแก้ไขเพิ่มเติมจนถึงปัจจุบัน ในการจัดทำแผนพัฒนาท้องถิ่น(พ.ศ.๒๕๖๖-๒๕๗๐) เพิ่มเติมเปลี่ยนแปลง ครั้งที่ ๒/๒๕๖๙ และได้ประกาศใช้ไปแล้ว นั้น

ข้อเท็จจริง

องค์การบริหารส่วนตำบลดงหม้อทองใต้ จึงขอส่งสำเนาแผนพัฒนาพัฒนาท้องถิ่น (พ.ศ.๒๕๖๖ - ๒๕๗๐)เพิ่มเติมเปลี่ยนแปลง ครั้งที่ ๒/๒๕๖๙ เพื่อให้ท่านนำไปใช้เป็นแนวทางในการปฏิบัติราชการและการจัดทำร่างข้อบัญญัติงบประมาณรายจ่ายประจำปี ต่อไป
จึงเรียนมาเพื่อโปรดทราบ

รับส่ง
29/5/69

๕-๕
29 พ.ค.๖๙

(ลงชื่อ)

(นางสุภาภรณ์ คำวิเชียร)

นักวิเคราะห์นโยบายและแผนชำนาญการ

(ลงชื่อ)

(นางวลัยลักษณ์ สุวรรณไตร)

หัวหน้าสำนักงานปลัด

(ลงชื่อ)

(นายณรงค์ฤทธิ์ สุวรรณไตร)

ปลัดองค์การบริหารส่วนตำบลดงหม้อทองใต้

ความเห็นของ ผู้บริหารท้องถิ่น

- เห็นควรแจ้งให้ หัวหน้าสำนักงานปลัด ผู้อำนวยการกอง ทุกกอง ทราบและถือปฏิบัติ

(นายพันธุ ศรีแพงมล)

นายกองค์การบริหารส่วนตำบลดงหม้อทองใต้

(ลงชื่อ)

(นายการิณย์ ศรีแสนรงค์)

นายกองค์การบริหารส่วนตำบลดงหม้อทองใต้



แผนพัฒนาท้องถิ่น

(พ.ศ. ๒๕๖๖ - ๒๕๗๐)

เพิ่มเติมเปลี่ยนแปลง ครั้งที่ ๒/๒๕๖๙



องค์การบริหารส่วนตำบลดงหม้อทองใต้
อำเภอบ้านม่วง จังหวัดสมุทรปราการ



ประกาศองค์การบริหารส่วนตำบลดงหม้อทองใต้
เรื่อง แผนพัฒนาท้องถิ่น(พ.ศ.๒๕๖๖-๒๕๗๐)เพิ่มเติมเปลี่ยนแปลง ครั้งที่ ๒/๒๕๖๙

ตามที่ องค์การบริหารส่วนตำบลดงหม้อทองใต้ ได้ดำเนินการจัดทำแผนพัฒนาท้องถิ่น (พ.ศ.๒๕๖๖-๒๕๗๐)เพิ่มเติมเปลี่ยนแปลง ครั้งที่ ๒/๒๕๖๙ และได้รับการเห็นชอบจากสภาองค์การบริหารส่วนตำบลดงหม้อทองใต้ ในการประชุมสภาองค์การบริหารส่วนตำบลดงหม้อทองใต้ สมัยสามัญ สมัยที่ ๒ ครั้งที่ ๒ ประจำปี พ.ศ.๒๕๖๙ เมื่อวันที่ ๑๕ พฤษภาคม ๒๕๖๙ ไปแล้วนั้น

เพื่อให้การจัดทำแผนพัฒนาท้องถิ่น (พ.ศ. ๒๕๖๖-๒๕๗๐)เพิ่มเติมเปลี่ยนแปลง ครั้งที่ ๒/๒๕๖๙ ขององค์การบริหารส่วนตำบลดงหม้อทองใต้ เป็นไปด้วยความเรียบร้อย ตามระเบียบกระทรวงมหาดไทยว่าด้วยการจัดทำแผนพัฒนาองค์กรปกครองส่วนท้องถิ่น พ.ศ.๒๕๔๘ และแก้ไขเพิ่มเติมจนถึงปัจจุบัน และเพื่อให้สอดคล้องกับหนังสือด่วนที่สุด ที่มท ๐๘๑๐.๓/ว ๗๔๖๗ ลงวันที่ ๑๔ ธันวาคม ๒๕๖๓ เรื่องแนวทางการจัดทำแผนพัฒนาท้องถิ่น(พ.ศ.๒๕๖๖-๒๕๗๐)องค์การบริหารส่วนตำบลดงหม้อทองใต้ จึงได้ดำเนินการจัดทำแผนพัฒนาท้องถิ่น(พ.ศ.๒๕๖๖-๒๕๗๐)เพิ่มเติมเปลี่ยนแปลง ครั้งที่ ๒/๒๕๖๙ และสภาองค์การบริหารส่วนตำบลดงหม้อทองใต้ได้พิจารณาให้ความเห็นชอบไปแล้วนั้น จึงขอประกาศใช้แผนพัฒนาท้องถิ่น(พ.ศ.๒๕๖๖-๒๕๗๐)เพิ่มเติมเปลี่ยนแปลงครั้งที่ ๒/๒๕๖๙ ขององค์การบริหารส่วนตำบลดงหม้อทองใต้ให้ประชาชนทราบโดยทั่วกัน

ทั้งนี้ ตั้งแต่ วันที่ ๒๖ พฤษภาคม ๒๕๖๙ เป็นต้นไป

ประกาศ ณ วันที่ ๒๖ เดือน พฤษภาคม พ.ศ.๒๕๖๙

(ลงชื่อ)

(นายการ์ณย์ ศรีแสนยงค์)

นายกองค์การบริหารส่วนตำบลดงหม้อทองใต้

วิสัยทัศน์

“ชุมชนเข้มแข็ง
แหล่งทรัพยากรธรรมชาติ
ตลาดเกษตรกรรม
เลิศล้ำภูมิปัญญาท้องถิ่น”

วิสัยทัศน์จังหวัดสกลนคร

“ก้าวไปสู่ความเป็นเมืองน่าอยู่
ควบคู่การเป็นศูนย์การพัฒนาทรัพยากรมนุษย์”

ยุทธศาสตร์การพัฒนา (Strategies Issues)

๑. ยุทธศาสตร์การพัฒนาด้านคมนาคมและสาธารณูปโภค
๒. ยุทธศาสตร์การพัฒนาด้านสังคมและพัฒนาคุณภาพคน
๓. ยุทธศาสตร์การพัฒนาด้านเศรษฐกิจและการท่องเที่ยว
๔. ยุทธศาสตร์การพัฒนาด้านองค์การ การบริหารจัดการบ้านเมืองที่ดี และเทคโนโลยีสารสนเทศ
๕. ยุทธศาสตร์การพัฒนาด้านสิ่งแวดล้อม

ยุทธศาสตร์การพัฒนาจังหวัดสกลนคร
(Strategies Issues)

๑. การพัฒนาการเกษตรและอุตสาหกรรมเกษตรตามหลักปรัชญาเศรษฐกิจพอเพียง
๒. การพัฒนาการค้า การลงทุน และการท่องเที่ยว
๓. การพัฒนาทรัพยากรมนุษย์เพื่อสร้างศักยภาพในการแข่งขัน
๔. การพัฒนาทรัพยากรธรรมชาติและสิ่งแวดล้อมอย่างสมดุลยั่งยืน
๕. การบริหารกิจการบ้านเมืองที่ดีตามหลักธรรมาภิบาลและความมั่นคง

แผนยุทธศาสตร์ชาติ ๒๐ ปี

๑. ยุทธศาสตร์ด้านความมั่นคง
๒. ยุทธศาสตร์ด้านการสร้างความสามารถในการแข่งขัน
๓. ยุทธศาสตร์ด้านการพัฒนาและเสริมสร้างศักยภาพคน
๔. ยุทธศาสตร์ด้านการสร้างโอกาสความเสมอภาคและเท่าเทียมกันทางสังคม
๕. ยุทธศาสตร์ด้านการสร้างการเติบโตบนคุณภาพชีวิตที่เป็นมิตรกับสิ่งแวดล้อม
๖. ยุทธศาสตร์ด้านการปรับสมดุลและพัฒนาระบบการบริหารจัดการภาครัฐ

นโยบายการพัฒนาอำเภอบ้านม่วง

๑. ต้องการให้อำเภอบ้านม่วงเป็นเมืองศูนย์กลางการท่องเที่ยว
๒. ส่งเสริมและพัฒนาให้เป็นเมืองอุตสาหกรรมทางการเกษตร
๓. แก้ปัญหาโครงสร้างพื้นฐานคุณภาพชีวิตให้มีความเป็นอยู่ที่ดีขึ้น
๔. ส่งเสริมให้เด็กนักเรียนที่จบการศึกษาภาคบังคับได้รับการศึกษาต่อ
๕. ส่งเสริมอนุรักษ์ทรัพยากรธรรมชาติและสิ่งแวดล้อม
๖. เสริมสร้างกระบวนการให้การกระจายการวางแผนไปสู่ระดับภูมิภาค
ท้องถิ่นและชุมชน

คำขวัญอำเภอบ้านม่วง

ศูนย์ศิลปาชีพบ้านจารย์

ถิ่นฐานภูไท

ลำน้ําใหญ่สงคราม

สวยลือนามแก่งเต่าหมี

๑๕สถานงามดีศิลาอาสน์



นโยบายการพัฒนาของผู้บริหารท้องถิ่น

๑. ด้านโครงสร้างพื้นฐาน
๒. ด้านเศรษฐกิจ
๓. ด้านสาธารณสุข
๔. ด้านการศึกษา ศาสนาและวัฒนธรรม
๕. ด้านสังคม
๖. ด้านการเมืองการบริหาร
๗. ด้านการพัฒนาแหล่งน้ำ
๘. ด้านทรัพยากรและสิ่งแวดล้อม





ทิศเหนือ

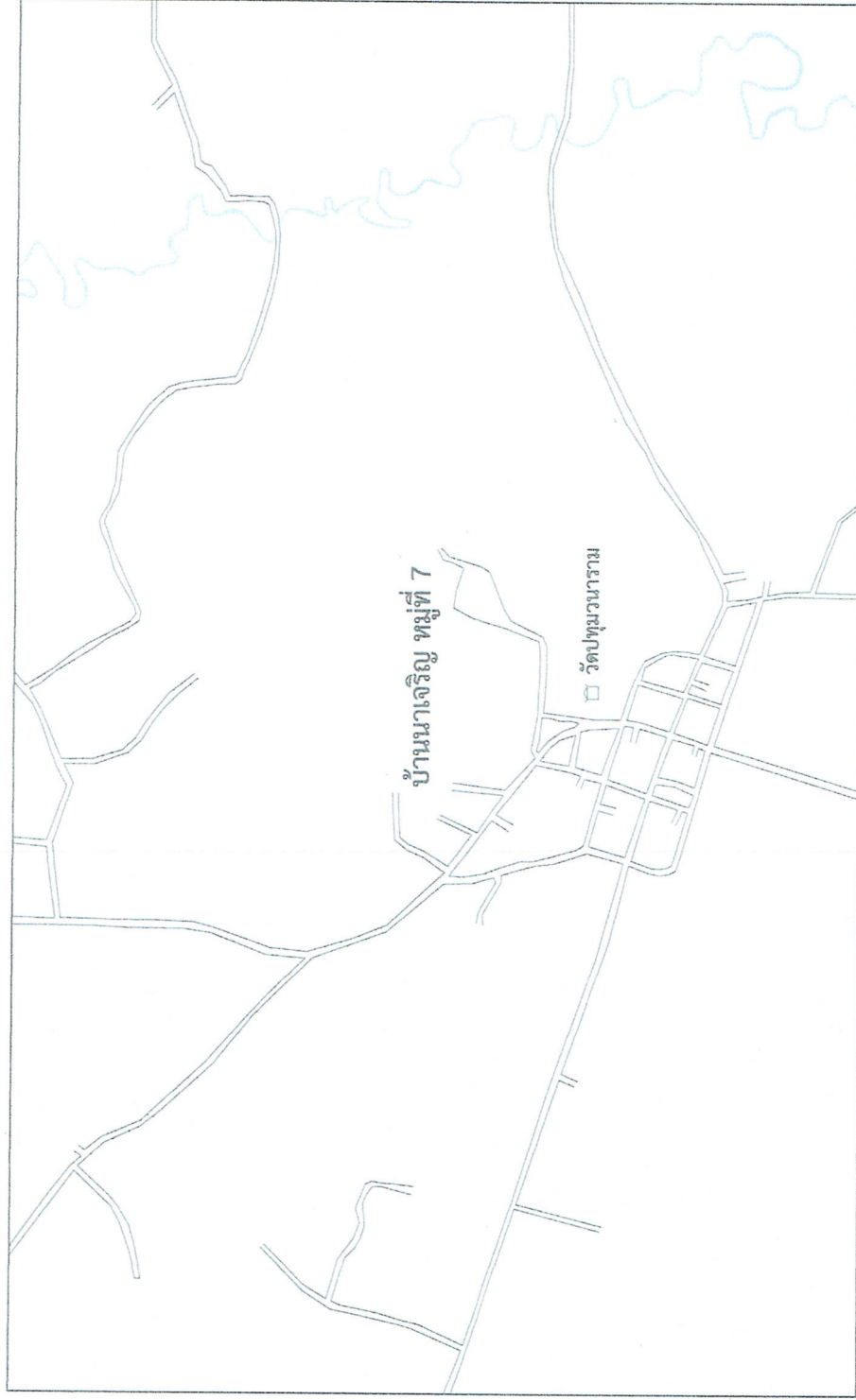

แผนผังหมู่บ้านพอสังเขป

Not to Scale

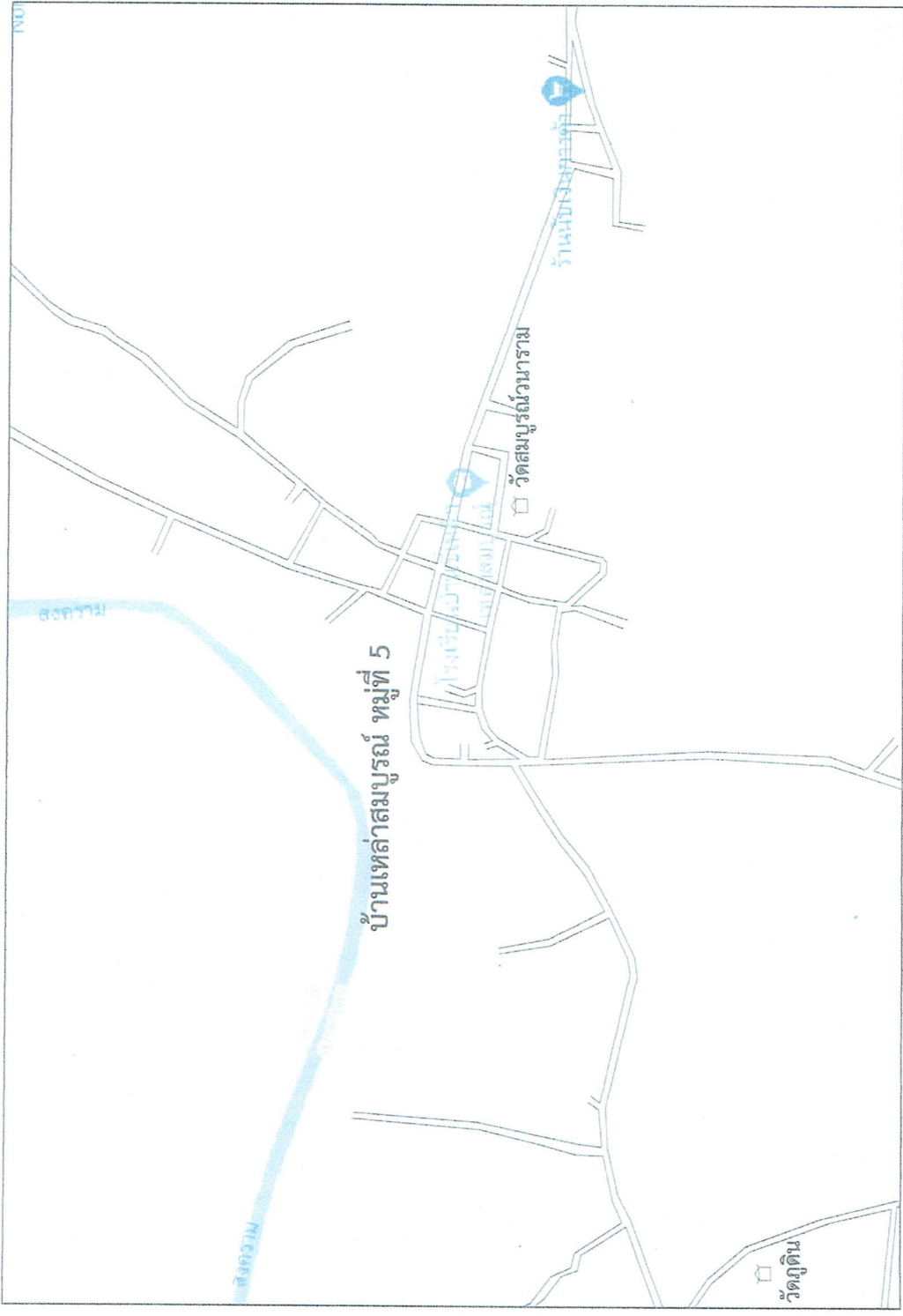

แผนผังหมู่บ้านพอสังเขป

Not to Scale



ทิศเหนือ

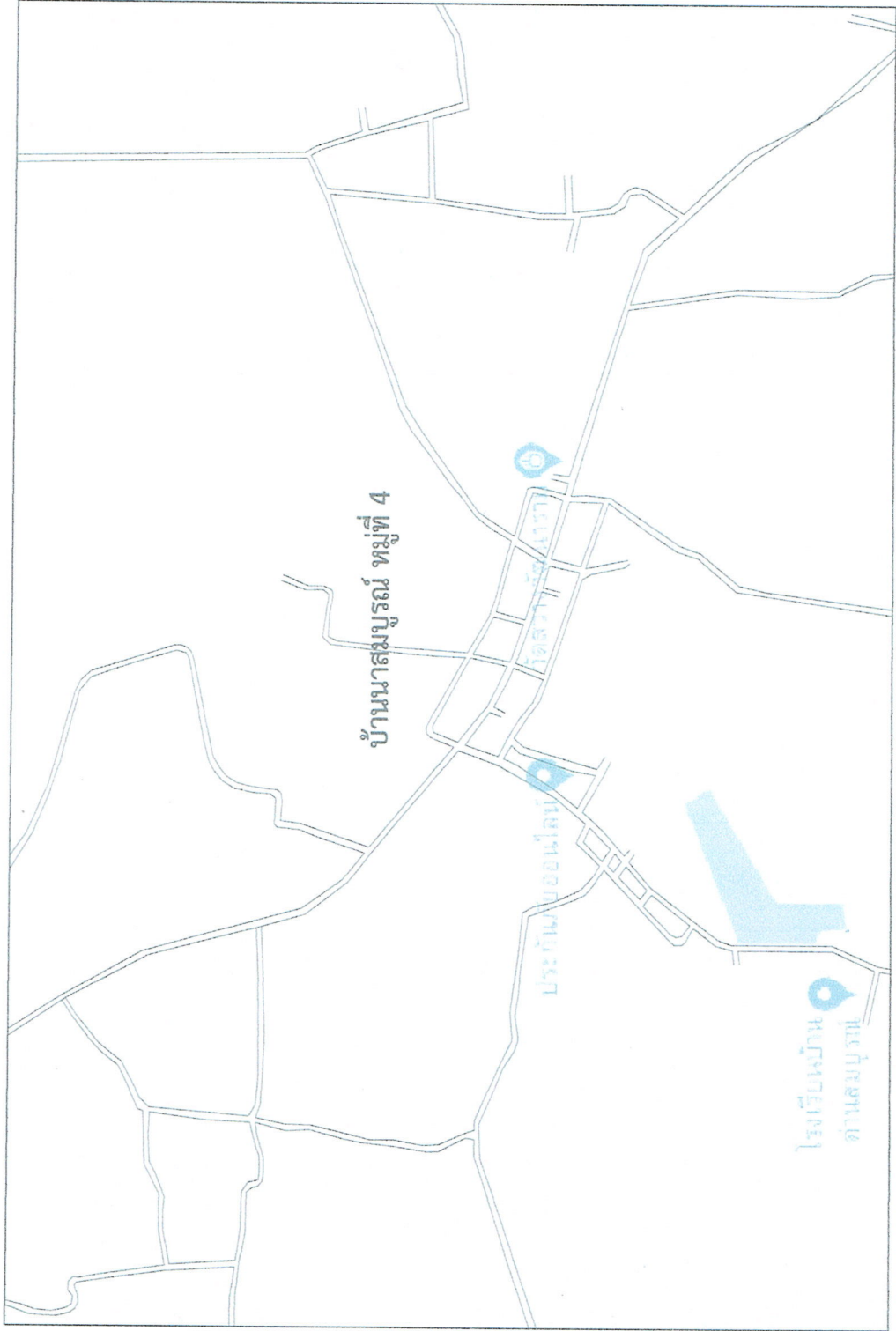

แผนผังหมู่บ้านพอสังเขป

Not to Scale

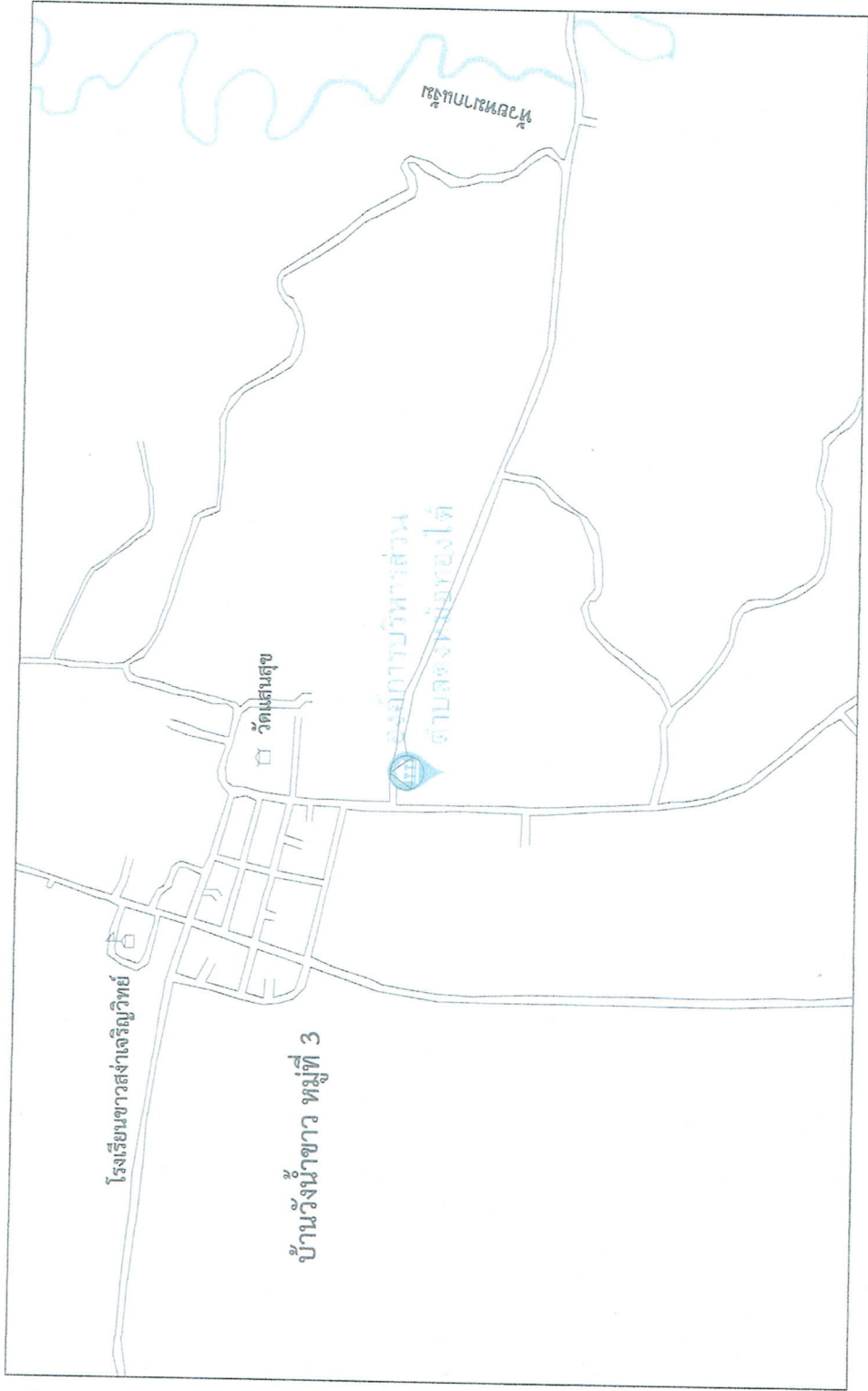

แผนผังหมู่บ้านพอสังเซเป

Not to Scale

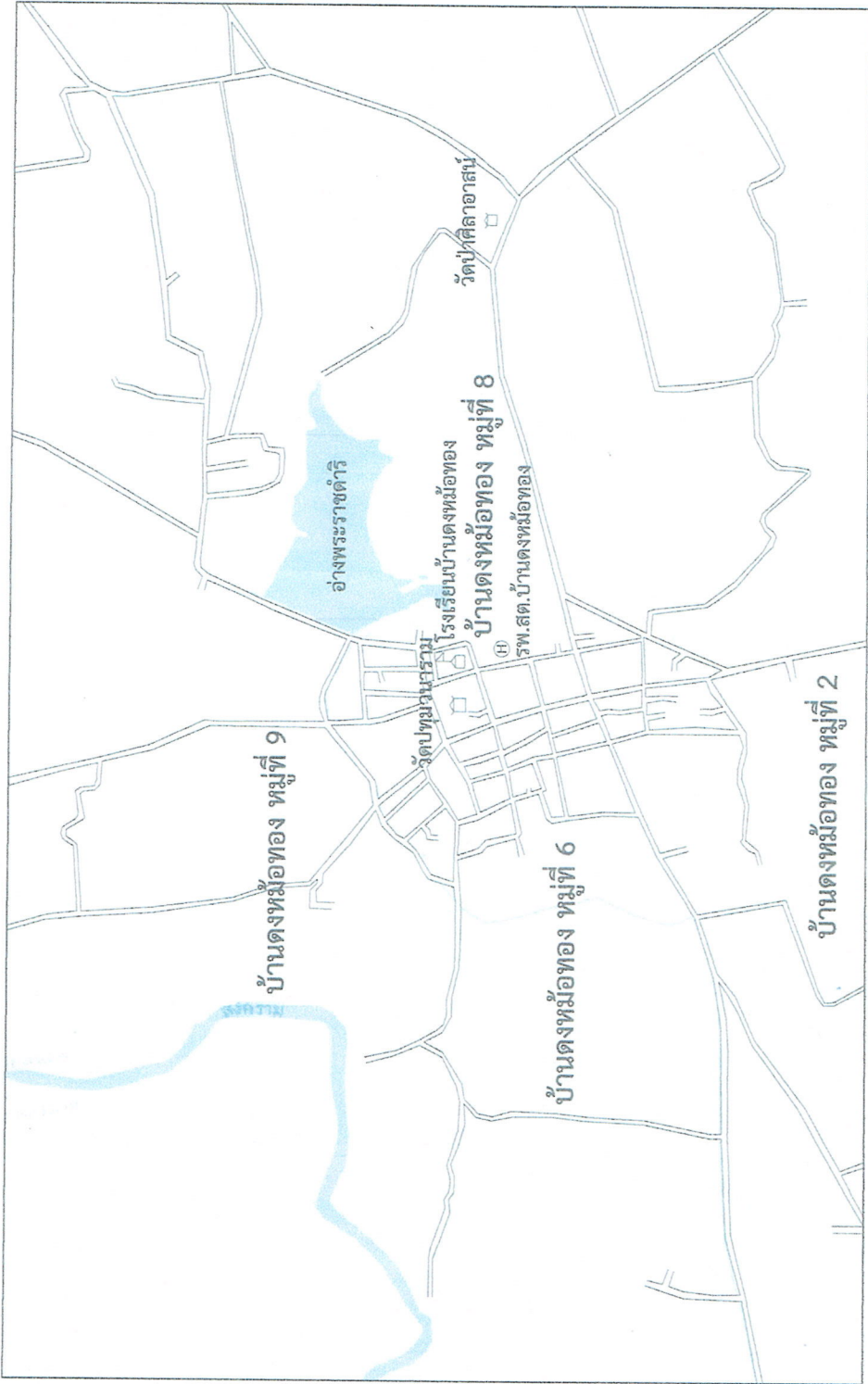

แผนผังหมู่บ้านพอสังเขป

Not to Scale

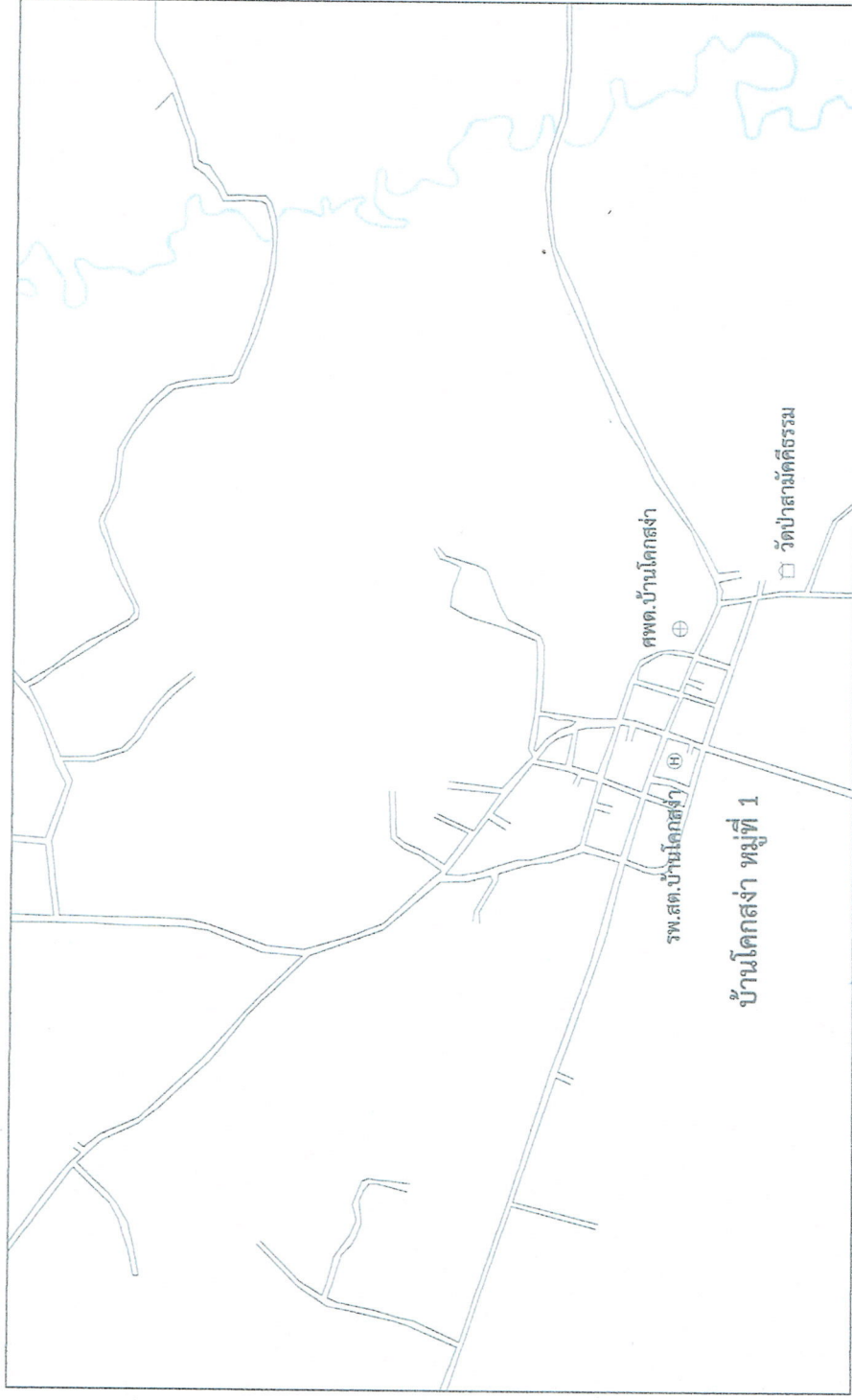

แผนผังหมู่บ้านพอสั่งเขป

Not to Scale

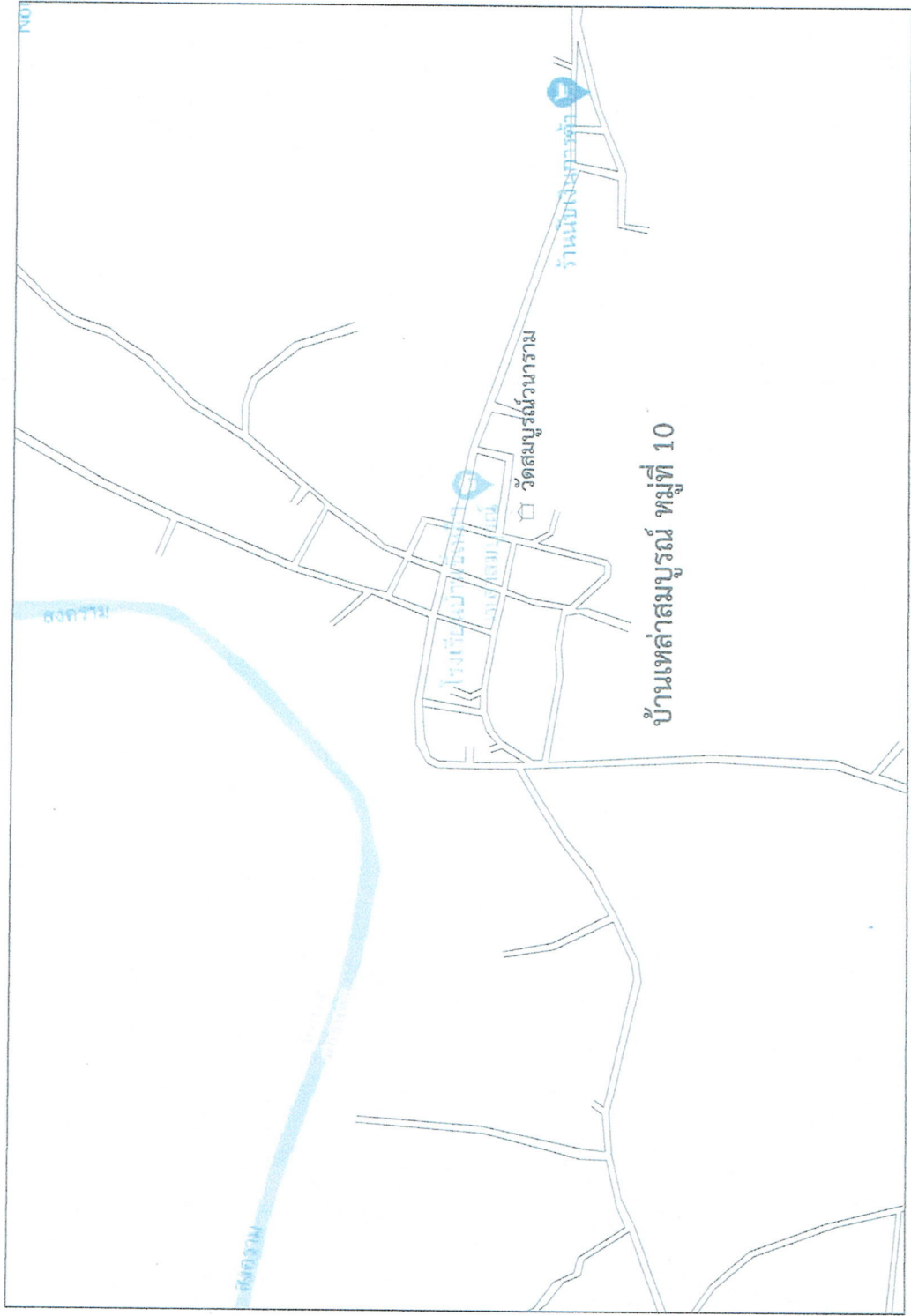

แผนผังหมู่บ้านพอสังเขป

Not to Scale

แผนที่แนวเขต อบต.ดงหม้อทองใต้ อำเภอบ้านม่วง จังหวัดสกลนคร

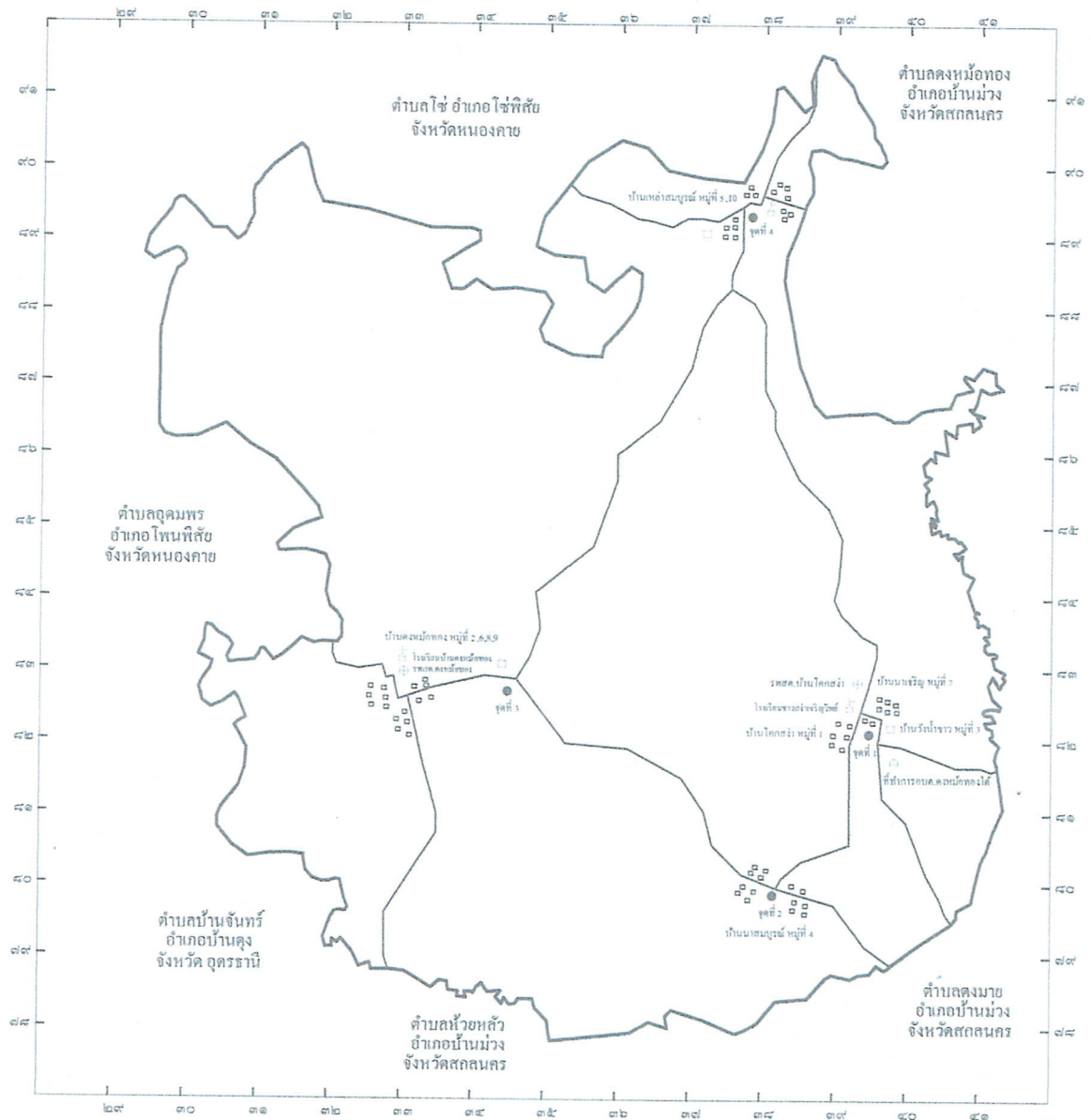

- เครื่องหมาย**
- เขตตำบล เขตองค์การบริหารส่วนตำบล
 - ทางหลวง ถนน ซอย
 - ถนนลูกรัง พื้นถนนอ่อน
 - คลองส่งน้ำ คลองระบายน้ำ
 - แม่น้ำ คลอง ห้วย
 - อ่างเก็บน้ำหนอง บึง
 - พื้นชั้นถาวรสูง
 - ภูเขา สวน เนิน
 - สถานที่ราชการ
 - โรงพยาบาล สถานีอนามัย
 - หมู่บ้าน บ้าน
 - วิทยาลัย โรงเรียน
 - วัด ศาสนสถาน
 - สัญลักษณ์ ไฟกระพริบ

คำนำ

ด้วยระเบียบกระทรวงมหาดไทยว่าด้วยการจัดทำแผนพัฒนาขององค์กรปกครองส่วนท้องถิ่น พ.ศ.๒๕๔๘ และแก้ไขเพิ่มเติมฉบับที่ ๒ พ.ศ.๒๕๕๙,ฉบับที่ ๓ พ.ศ.๒๕๖๑ กำหนดให้องค์กรปกครองส่วนท้องถิ่นจัดทำแผนพัฒนาท้องถิ่น ซึ่งเป็นแผนพัฒนาเศรษฐกิจและสังคมขององค์กรปกครองส่วนท้องถิ่นที่สอดคล้องกับแผนยุทธศาสตร์การพัฒนา อันมีลักษณะเป็นการกำหนดรายละเอียด แผนงาน โครงการพัฒนาที่จัดทำขึ้นสำหรับปีงบประมาณแต่ละปี ซึ่งมีความต่อเนื่องและเป็นแผนก้าวหน้าครอบคลุมระยะเวลาห้าปี สำหรับขั้นตอนการจัดทำแผนพัฒนาท้องถิ่นขององค์การบริหารส่วนตำบลดงหม้อทองใต้ ฉบับปี พ.ศ.๒๕๖๖ - ๒๕๗๐ เริ่มตั้งแต่การกำหนดกรอบยุทธศาสตร์การพัฒนาขององค์กรปกครองส่วนท้องถิ่น โดยผู้บริหารองค์กรปกครองส่วนท้องถิ่นร่วมกับประชาคมหมู่บ้านประชุมเพื่อร่วมกันกำหนดกรอบยุทธศาสตร์การพัฒนาเพื่อใช้เป็นแนวทางในการจัดทำแผนพัฒนาท้องถิ่นขององค์กรปกครองส่วนท้องถิ่น และจากนั้นคณะกรรมการพัฒนาองค์การบริหารส่วนท้องถิ่นได้พิจารณาคัดเลือกยุทธศาสตร์และแผนงานการพัฒนาที่มีความเหมาะสมนำมาใช้เป็นกรอบการจัดทำแผนพัฒนาท้องถิ่น และหลังจากนั้นคณะกรรมการสนับสนุนการจัดทำแผนพัฒนาองค์การบริหารส่วนท้องถิ่น รวบรวมโครงการตามข้อเสนอแนะของส่วนราชการต่าง ๆ องค์กรเอกชน กลุ่มสมาคม ข้อมูลจากการจัดเวทีประชาคมท้องถิ่นซึ่งสะท้อนความต้องการของประชาชนในตำบล ตามอำนาจหน้าที่ขององค์การบริหารส่วนท้องถิ่น แล้วจัดทำร่างแผนพัฒนาท้องถิ่น เสนอต่อสภาท้องถิ่นพิจารณาให้ความเห็นชอบ แล้วจึงเสนอต่อนายกองค์การบริหารส่วนท้องถิ่นเพื่อพิจารณาอนุมัติและประกาศใช้ การเพิ่มเติมเปลี่ยนแปลงแผนพัฒนาท้องถิ่น ก็ให้ปฏิบัติเช่นเดียวกัน

หวังเป็นอย่างยิ่งว่าแผนพัฒนาท้องถิ่น พ.ศ.๒๕๖๖-๒๕๗๐ เพิ่มเติมครั้งที่ ๒/๒๕๖๙ ในครั้งนี้จะเป็นเครื่องมือในการขับเคลื่อนให้การพัฒนาตำบลดงหม้อทองใต้ ภายใต้กรอบอำนาจหน้าที่ขององค์กรปกครองส่วนท้องถิ่น สามารถตอบสนองต่อความต้องการของประชาชนและบรรลุตามวิสัยทัศน์ของตำบล “ชุมชนเข้มแข็ง แหล่งทรัพยากรธรรมชาติ ตลาดเกษตรกรรม เลิศล้ำภูมิปัญญาท้องถิ่น” ได้อย่างแท้จริง

องค์การบริหารส่วนตำบลดงหม้อทองใต้

สารบัญ

หน้า

ส่วนที่ ๑	สภาพทั่วไปและข้อมูลพื้นฐาน	๑
ส่วนที่ ๒	ยุทธศาสตร์ขององค์กรปกครองส่วนท้องถิ่น	๑๖
ส่วนที่ ๓	การนำแผนพัฒนาท้องถิ่นไปสู่การปฏิบัติ	๓๘
	(๑) ยุทธศาสตร์การพัฒนาและแผนงาน	๓๘
	(๒) บัญชีโครงการพัฒนาท้องถิ่น	๔๐
	แบบ ผ.๐๑	๔๐
	แบบ ผ.๐๒	๔๒
ส่วนที่ ๔	การติดตามและประเมินผล	๖๕
	๔.๑ การติดตามและประเมินผลยุทธศาสตร์	๖๕
	๔.๒ การติดตามและประเมินผลโครงการ	๖๕
	๔.๓ สรุปผลการพัฒนาท้องถิ่น	๖๖
	๔.๔ ข้อเสนอแนะในการจัดทำแผนพัฒนาท้องถิ่นในอนาคต	๖๖
	๔.๔.๑ ผลกระทบที่นำไปสู่ออนาคต	๖๖
	๔.๔.๒ ข้อเสนอแนะ ผลจากการพัฒนา	๖๗

ภาคผนวก

- รายงานการประชุมสภา ให้ความเห็นชอบแผนพัฒนาท้องถิ่น (พ.ศ.๒๕๖๖-๒๕๗๐) เพิ่มเติมเปลี่ยนแปลง ครั้งที่ ๒/๒๕๖๙ สมัยสามัญสมัยที่ ๒ เมื่อวันที่ ๑๕ พฤษภาคม ๒๕๖๙
- คำสั่งแต่งตั้งคณะกรรมการสนับสนุนการจัดทำแผนพัฒนาท้องถิ่น
- คำสั่งแต่งตั้งคณะกรรมการพัฒนาท้องถิ่น
- คำสั่งแต่งตั้งคณะกรรมการติดตามและประเมินผลแผนพัฒนาท้องถิ่น

ส่วนที่ ๑
สภาพทั่วไปและข้อมูลพื้นฐาน

แผนพัฒนาท้องถิ่น
(พ.ศ.๒๕๖๖ - ๒๕๗๐)เพิ่มเติมเปลี่ยนแปลงครั้งที่ ๒/๒๕๖๙
ขององค์การบริหารส่วนตำบลดงหม้อทองใต้ อำเภอบ้านม่วง จังหวัดสกลนคร

ส่วนที่ ๑ สภาพทั่วไปและข้อมูลพื้นฐาน

(๑) ด้านกายภาพ

๑) ที่ตั้งของหมู่บ้านชุมชนหรือตำบล

ตำบลดงหม้อทองใต้ตั้งอยู่ทางทิศตะวันตกเฉียงเหนือของอำเภอบ้านม่วงจังหวัดสกลนคร ระยะห่างจากอำเภอบ้านม่วง ประมาณ ๑๕ กิโลเมตร มีพื้นที่ทั้งหมด ๑๔๘.๑๔ ตารางกิโลเมตร หรือ ๙๒,๕๙๐ ไร่ คิดเป็น ๑๗.๔๓ % ของอำเภอบ้านม่วง

ทิศเหนือ ติดต่อกับลำห้วยสงคราม ตำบลโซ่ อำเภอสหัสขันธ์ จังหวัดบึงกาฬ และติดต่อกับลำห้วยสงคราม ตำบลเขม อำเภอนิคมน้ำอ้น จังหวัดหนองคาย

ทิศใต้ ติดต่อกับลำห้วยหมากแข้ง ตำบลมาย อำเภอบ้านม่วง จังหวัดสกลนคร และติดต่อกับลำห้วยดุน ตำบลห้วยหลวง อำเภอบ้านม่วง จังหวัดสกลนคร

ทิศตะวันออก ติดต่อกับลำห้วยมาย ตำบลมาย อำเภอบ้านม่วง จังหวัดสกลนคร

ทิศตะวันตก ติดต่อกับอำเภอโนนชัย จังหวัดหนองคาย

๒) ลักษณะภูมิประเทศ

ตำบลดงหม้อทองใต้มีลักษณะเป็นลอนลูกคลื่นลูกและลอนลูกคลื่นต่ำสลับกันโดยความสูงอยู่ที่ ๑๕๐ - ๑๙๐ เมตร จากระดับน้ำทะเลปานกลาง ๗๐ % ของพื้นที่อยู่ในเขตป่าสงวน

๓) ลักษณะภูมิอากาศ

ตำบลดงหม้อทองใต้มีภูมิอากาศเป็นแบบร้อนแห้งแล้งมี ฤดูกาล ๓ ดังนี้

- ฤดูหนาว เริ่มจากเดือนพฤศจิกายน - กุมภาพันธ์ อากาศจะหนาวเย็นมากในเดือนมกราคม สภาพอากาศแห้งแล้ง

- ฤดูร้อน เริ่มจากเดือนมีนาคม - เมษายน สภาพอากาศร้อนแห้งแล้ง

- ฤดูฝน เริ่มจากเดือนพฤษภาคม - ตุลาคม ฝนตกมากในเดือนสิงหาคม สถิติน้ำฝน ๑๐ ปี ตั้งแต่ปี ๒๕๔๕ - ๒๕๕๔ เฉลี่ย ๑,๗๖๐.๒๓ มิลลิเมตร จำนวนวันฝนตก ๑๐ ปี เฉลี่ย ๑๑๔ วันต่อปีปริมาณฝนตกน้อยที่สุดในรอบ ๑๐ ปี คือปี ๒๕๔๖ มีปริมาณน้ำฝนเพียง ๑,๙๖๐.๘ มิลลิเมตร

๔) ลักษณะของดิน

ลักษณะดินส่วนใหญ่เป็นดินเป็นดินร่วนผสมดินทราย บางพื้นที่ก็จะมีหินปะปนอยู่

(๒) ด้านการเมือง/การปกครอง

๑) เขตการปกครอง

ตำบลดงหม้อทองใต้ มีองค์การบริหารส่วนตำบล ๑ แห่ง องค์การบริหารส่วนตำบลดงหม้อทองใต้ ได้รับการยกฐานะจากสภาตำบลดงหม้อทองใต้เป็นองค์การบริหารส่วนตำบลเมื่อพุทธศักราช ๒๕๓๙ ตามประกาศของกระทรวงมหาดไทย ปัจจุบันเป็นองค์การบริหารส่วนตำบลขนาดกลาง และแบ่งเขตการปกครองออกเป็น ๑๐ หมู่บ้าน ดังนี้

ตำบลดงหม้อทองใต้ มีกำนันและผู้ใหญ่บ้านเป็นผู้นำทางการปกครอง ดังนี้

หมู่ที่ ๑	บ้านโคกสง่า	นายไพโรจน์ จันท์เทา	เป็นผู้ใหญ่บ้าน
หมู่ที่ ๒	บ้านดงหม้อทอง	นายสุเมธ สมอินเอก	เป็นผู้ใหญ่บ้าน

หมู่ที่	๓	บ้านวังน้ำขาว	นายบุญสงค์ แสงทอง	เป็นผู้ใหญ่บ้าน
หมู่ที่	๔	บ้านนาสมบุรณ์	ทารศีก จันทรห้ำ	เป็น กำนัน
หมู่ที่	๕	บ้านเหล่าสมบุรณ์	นายสันต์ กิขุนทด	เป็นผู้ใหญ่บ้าน
หมู่ที่	๖	บ้านดงหม้อทอง	นายคารมมน์ นิกประกอบ	เป็นผู้ใหญ่บ้าน
หมู่ที่	๗	บ้านนาเจริญ	นายวีระพันธ์ แผลงดี	เป็นผู้ใหญ่บ้าน
หมู่ที่	๘	บ้านดงหม้อทอง	นายหนม พูลเพิ่ม	เป็นผู้ใหญ่บ้าน
หมู่ที่	๙	บ้านดงหม้อทอง	นายกิจจา พละมา	เป็นผู้ใหญ่บ้าน
หมู่ที่	๑๐	บ้านเหล่าสมบุรณ์	นายสำนาย ไพเราะ	เป็นผู้ใหญ่บ้าน

๒) การเลือกตั้ง

ตำบลดงหม้อทองได้แบ่งเป็นหน่วยเลือกตั้ง จำนวน ๑๐ หน่วยเลือกตั้ง

(๓) ประชากร

๑) ประชากร ตำบลดงหม้อทองได้มีประชากรทั้งสิ้น ๘,๖๖๐ คน แยกเป็นชาย ๔,๔๒๐ คน หญิง ๔,๒๔๐ คน มีความหนาแน่น ๘๕ คน/ตารางกิโลเมตร จำนวนครัวเรือน ๒,๕๒๑ ครัวเรือน มีรายละเอียดดังนี้

หมู่ที่	หมู่บ้าน	จำนวนประชากร			จำนวนหลังคา
		ชาย	หญิง	รวม	(หลังคา)
๑	บ้านโคกสง่า	๓๘๑	๓๘๓	๗๖๔	๑๙๙
๒	บ้านดงหม้อทอง	๕๒๗	๕๑๖	๑,๐๔๓	๓๕๔
๓	บ้านวังน้ำขาว	๖๑๗	๖๐๐	๑,๒๑๗	๓๔๓
๔	บ้านนาสมบุรณ์	๔๗๖	๔๕๖	๙๓๒	๒๙๔
๕	บ้านเหล่าสมบุรณ์	๓๕๒	๓๕๗	๗๐๙	๒๑๘
๖	บ้านดงหม้อทอง	๕๐๔	๔๖๔	๙๖๘	๒๖๓
๗	บ้านนาเจริญ	๕๗๘	๕๓๐	๑,๑๐๘	๒๙๓
๘	บ้านดงหม้อทอง	๒๙๔	๒๘๖	๕๘๐	๑๖๕
๙	บ้านดงหม้อทอง	๔๕๒	๔๑๐	๘๖๒	๒๓๕
๑๐	เหล่าสมบุรณ์	๒๓๙	๒๓๘	๔๗๗	๑๕๗
รวม		๔,๔๒๐	๔,๒๔๐	๘,๖๖๐	๒,๕๒๑

ข้อมูลประชากร ณ วันที่ ๒๖ พฤษภาคม ๒๕๖๙

๒) ช่วงอายุและจำนวนประชากร

(๔) สภาพสังคม

๑) การศึกษา

ตำบลดงหม้อทองได้มีโรงเรียนประถมศึกษาจำนวน ๔ แห่ง และศูนย์พัฒนาเด็กเล็ก ๔ แห่ง

๑. โรงเรียนชาวสง่าเจริญวิทย์ ตั้งอยู่ที่บ้านวังน้ำขาว หมู่ที่ ๓ บ้านที่รับบริการ คือ

บ้านโคกสง่า บ้านนาเจริญ และบ้านวังน้ำขาว เปิดสอนตั้งแต่ระดับอนุบาล - ระดับมัธยมต้น

๒. โรงเรียนบ้านดงหม้อทอง ตั้งอยู่ที่บ้านดงหม้อทอง หมู่ ๖ บ้านที่รับบริการ คือบ้านดงหม้อทอง

หมู่ที่ ๑,๒,๖,๘ เปิดสอนตั้งแต่ระดับอนุบาล- ระดับมัธยมตอนปลาย

๓. โรงเรียนบ้านชีเหล็กเหล่าสมบูรณ์ ตั้งอยู่บ้านเหล่าสมบูรณ์ หมู่ ๑๐ บ้านที่รับบริการ คือ บ้านเหล่าสมบูรณ์ หมู่ที่ ๕ และหมู่ที่ ๑๐ และบ้านชีเหล็ก ตำบลดงหม้อทอง เปิดสอนตั้งแต่ระดับอนุบาล - ระดับมัธยมตอนต้น

๔. โรงเรียนบ้านด่านสมบูรณ์ ตั้งอยู่ที่บ้านนาสมบูรณ์ หมู่บ้านรับบริการ คือ บ้านนาสมบูรณ์ บ้านด่านไชโย ตำบลม้าย เปิดสอนระดับอนุบาล - ประถมศึกษา

ศูนย์พัฒนาเด็กเล็กได้แก่

๑. ศูนย์พัฒนาเด็กเล็กบ้านโคกสง่า ตั้งอยู่ที่ บ้านโคกสง่า หมู่ที่ ๑
๒. ศูนย์พัฒนาเด็กเล็กบ้านเหล่าสมบูรณ์ ตั้งอยู่ที่ บ้านเหล่าสมบูรณ์ หมู่ที่ ๑๐
๓. ศูนย์พัฒนาเด็กเล็กบ้านดงหม้อทอง ตั้งอยู่ที่ บ้านดงหม้อทอง หมู่ที่ ๖
๔. ศูนย์พัฒนาเด็กเล็กบ้านนาสมบูรณ์ ตั้งอยู่ที่ บ้านนาสมบูรณ์ หมู่ที่ ๔

๒) สาธารณสุข

โรงพยาบาลส่งเสริมสุขภาพประจำตำบล มีจำนวน ๒ แห่ง ได้แก่ โรงพยาบาลส่งเสริมสุขภาพตำบลบ้านโคกสง่า และโรงพยาบาลส่งเสริมสุขภาพตำบลบ้านดงหม้อทอง

- โรคระบาดที่สำคัญ
- โรคอุจจาระร่วง ช่วงที่ระบาด ฤดูร้อน
 - โรคไข้เลือดออก ช่วงที่ระบาด ฤดูฝน

๓) อาชญากรรม

ราษฎรในแต่ละหมู่บ้าน มีการตั้งเวรยามผลัดเปลี่ยนกันดูแลความสงบเรียบร้อยภายในหมู่บ้านของตนเองและช่วงเทศกาลสำคัญจะมี อปพร. เข้าเวรยามเพื่อรักษาความปลอดภัยตลอด ๒๔ ชั่วโมง

๔) ยาเสพติด

ปัญหายาเสพติดตำบลดงหม้อทองได้ก็คือว่ามีการแพร่กระจายและมีผลกระทบกับกลุ่มวัยรุ่นและกลุ่มผู้ให้แรงงานเนื่องจากตำบลดงหม้อทองได้อยู่ใกล้ชายแดนฝั่งแม่น้ำโขงจังหวัดหนองคาย หรืออาจมีการลักลอบนำยาเสพติดเข้าสู่ประเทศได้ง่าย ถือว่ายังเสี่ยงต่อปัญหาเสพติด

๕) การสังคมสงเคราะห์

องค์การบริหารส่วนตำบลดงหม้อทองได้ มีการจ่ายเงินเบี้ยยังชีพผู้สูงอายุ เบี้ยยังชีพผู้พิการ เบี้ยยังชีพผู้ป่วยเอดส์ และยังมี การประสานให้จังหวัดสกลนครช่วยเหลือบ้านผู้ยากไร้ภายในตำบล รวมถึงการบริการผู้ป่วยที่มีภาวะพึ่งพิง(ผู้ป่วยติดเตียง)

(๕) ระบบบริการพื้นฐาน

๑) การคมนาคมขนส่ง

เส้นทางการคมนาคมระหว่างหมู่บ้านเป็นถนนลูกรัง สามารถเดินทางติดต่อกันได้สะดวกทุกฤดูกาล มีถนน คสล. ภายในหมู่บ้านเป็นบางแห่ง ตำบลดงหม้อทองได้มีถนนลาดยางน้อย ถนนภายในหมู่บ้านเป็นถนนลูกรัง / ถนนคอนกรีตเสริมเหล็ก ถนนเชื่อมระหว่างหมู่บ้านเป็นถนนคอนกรีตเสริมเหล็กในบางหมู่บ้าน ถนนเข้าแหล่งการเกษตรเป็นถนนลูกรัง

๑.๑ ถนนท้องถิ่น

ทางหลวงท้องถิ่น หน่วยงาน องค์การบริหารส่วนตำบลดงหม้อทองใต้ อำเภอบ้านม่วง จังหวัด
สกลนคร

ลำดับที่	รหัสสายทาง	ชื่อถนน	ชั้นทาง ในเขต เมือง หรือ นอกเขต ชุมชน (ชั้น)	ระยะ ทาง (กม.)	ผิวจราจรกว้าง(ม.)				รัศมีทาง จากศูนย์ กลาง ถนน (ม.)	เขตทาง เท้า กว้าง (ม.)	ปีที่สร้าง (พ.ศ.)	ลงทะเบียน เมื่อ วัน/เดือน/ปี	เจ้าหน้าที่ ผู้รับผิดชอบ
					คสล.	ลาด ยาง	ลูกรัง	ไหล่ ทาง					
๑	สน.ถ ๖๖-๐๐๑	บ้านดงหม้อทอง-บ้านคู	๕	๖.๒๐	-	๖.๐๐	๘.๐๐	๑.๐๐	๕.๕๐	๘.๐๐-๑๐.๐๐	๒๕๔๗	๑๑ ต.ค.๕๔	นายอากาศทองป้อม
๒	สน.ถ ๖๖-๐๐๑	บ้านวังน้ำขาว-บ้านคู	๕	๕.๐๐	-	๖.๐๐	๖.๐๐	-	๔.๕๐	๘.๐๐	๒๕๔๗	๑๑ ต.ค.๕๔	นายอากาศทองป้อม
๓	สน.ถ ๖๖-๐๐๑	บ้านวังน้ำขาว-บ้านนาสมบูรณ์	๕	๓.๐๐	-	-	๖.๐๐	-	๔.๕๐	๘.๐๐	๒๕๔๗	๑๑ ต.ค.๕๔	นายอากาศทองป้อม
๔	สน.ถ ๖๖-๐๐๔	บ้านดงหม้อทอง-แก่งเต่าตอนบน	๕	๕.๖๗	-	-	๘.๐๐	-	๔.๐๐	๘.๐๐	๒๕๔๗	๓๑ พ.ค. ๖๑	นายสุรกาญจน์ นิจประทุม
๕	สน.ถ ๖๖-๐๐๕	วังน้ำขาว - หนองป้อ	๕	๑.๖๓๘	๕.๐๐	-	๘.๐๐	๑.๕๐	๔.๐๐	๘.๐๐	๒๕๔๗	๓๑ พ.ค.๖๑	นายเทพนิรันดร์ แสงเพชร
๖	สน.ถ ๖๖-๐๐๖	บ้านเหล่าสมบูรณ์-ท่าสวาท	๕	๓.๔๐	-	-	๘.๐๐	-	๔.๐๐	๘.๐๐	๒๕๔๗	๓๑ พ.ค.๖๑	นายสุรกาญจน์ นิจประทุม
๗	สน.ถ.๖๖-๐๐๗	บ้านเหล่าสมบูรณ์ - ห้วยสงคราม	๕	๒.๒๐	๕.๐๐	๖.๐๐	๘.๐๐	-	๔.๐๐	๘.๐๐	๒๕๔๗	๓๑ พ.ค.๖๑	นายสุรกาญจน์ นิจประทุม
๘	สน.ถ ๖๖-๐๐๘	บ้านดงหม้อทอง-คำชี	๖	๒.๙๕	-	-	๘.๐๐	-	๔.๐๐	๘.๐๐	๒๕๔๗	๓๑ พ.ค.๖๑	นายสุรกาญจน์ นิจประทุม

๑.๒ ถนนภายในตำบล
บ้านโคกสง่า หมู่ที่ ๑

ลำดับที่	รหัสสายทาง หรือรหัส โครงการ	ชื่อสายทางหรือชื่อ โครงการ	ลักษณะสายทาง(เมตร)			ก่อสร้างเมื่อ
			กว้าง x ยาว (เมตร)			
			คอนกรีต	ลาดยาง	ลูกรัง	
๑	A๐๐๑	ถนนภายในหมู่บ้าน	-	๖ x ๘๖๐	-	ปี๒๕๔๗ - ๒๕๕๐ - ๖๓-๖๕
๒	A๐๐๒	ถนนภายในหมู่บ้าน	๔x๕๘๐	-	๔x๒๐๐	ปี๒๕๔๘ - ๒๕๔๙
๓	A๐๐๓	ถนนภายในหมู่บ้าน	๔x๑๒๐	-	-	ปี๒๕๔๘
๔	A๐๐๔	ถนนภายในหมู่บ้าน	๔x๑๑๕	-	-	ปี๒๕๕๑
๕	A๐๐๕	ถนนภายในหมู่บ้าน	๔x๑๒๐	-	-	ปี๒๕๕๑
๖	A๐๐๖	ถนนภายในหมู่บ้าน	๔x๑๑๕	-	-	ปี๒๕๔๗
๗	A๐๐๗	ถนนเพื่อการเกษตร	-	-	๔ x ๘๐๐	ปี ๒๕๕๐
๘	A๐๐๘	ถนนเพื่อการเกษตร	-	-	๔ x ๕๐๐	ปี ๒๕๔๘
๙	A๐๐๙	ถนนเพื่อการเกษตร	-	-	๔ x ๗๐๐	ปี ๒๕๕๓
๑๐	A๐๑๐	ถนนเพื่อการเกษตร	-	-	๔ x ๑,๒๐๐	ปี ๒๕๕๑
๑๑	A๐๑๑	ถนนเพื่อการเกษตร	-	-	๔ x ๕๐๐	ปี ๒๕๔๘
๑๒	A๐๑๒	ถนนเพื่อการเกษตร	-	-	๔ x ๗๐๐	-
๑๓	A๐๑๓	ถนนเพื่อการเกษตร	-	-	๔ x ๘๐๐	ปี ๒๕๔๙
		รวม	๑,๐๕๐	๘๖๐	๕,๒๐๐	

บ้านดงหม้อทอง หมู่ที่ ๒

ลำดับที่	รหัสสาย ทาง หรือ รหัส โครงการ	ชื่อสายทางหรือชื่อ โครงการ	ลักษณะสายทาง(เมตร)			ก่อสร้างเมื่อ
			กว้าง x ยาว (เมตร)			
			คอนกรีต	ลาดยาง	ลูกรัง	
๑	B๐๐๑	ถนนภายในหมู่บ้าน	๔x๓๒๕	-	-	ปี๒๕๔๗
๒	B๐๐๒	ถนนภายในหมู่บ้าน	๔x๔๙๐	-	-	ปี๒๕๔๖ - ๕๑
๓	B๐๐๓	ถนนภายในหมู่บ้าน	๔ x ๓๘๐	-	-	ปี ๒๕๖๑-๖๒-๖๓-๖๔
๔	B๐๐๔	ถนนภายในหมู่บ้าน	๔x๑๔๘	-	-	ปี๒๕๔๗ - ๕๑
๕	B๐๐๕	ถนนภายในหมู่บ้าน	๔x๑๖๐	-	-	ปี๒๕๔๙
๖	B๐๐๖	ถนนภายในหมู่บ้าน	๔x๘๗	-	๔x๑๑๓	ปี๒๕๕๗
๗	B๐๐๗	ถนนภายในหมู่บ้าน	-	-	๔x๑๕๐	-
๘	B๐๐๘	ถนนภายในหมู่บ้าน	๓.๕x๑๒๘	-	-	ปี ๒๕๖๔-
๙	B๐๐๙	ถนนภายในหมู่บ้าน	-	-	๔x๑๕๐	-
๑๐	B๐๑๐	ถนนภายในหมู่บ้าน	-	-	๔x๒๐๐	-
๑๑	B๐๑๑	ถนนภายในหมู่บ้าน	-	-	๔x๒๐๐	-
๑๒	B๐๑๒	ถนนภายในหมู่บ้าน	-	-	๔x๘๐	-
๑๓	B๐๑๓	ถนนเพื่อการเกษตร	-	-	๖x๒,๕๐๐	ปี๒๕๔๘
		รวม	๑,๗๑๘		๓,๑๙๓	

บ้านวังน้ำขาว หมู่ที่ ๓

ลำดับที่	รหัสสาย ทาง หรือ รหัส โครงการ	ชื่อสายทางหรือชื่อ โครงการ	ลักษณะสายทาง(เมตร)			ก่อสร้างเมื่อ
			๔ กว้าง x ยาว (เมตร)			
			คอนกรีต	ลาดยาง	ลูกรัง	
๑	C๐๐๑	ถนนภายในหมู่บ้าน	๔x๕๐๐	-	-	ปี๒๕๔๘
๒	C๐๐๒	ถนนภายในหมู่บ้าน	๔x๒๐๐	-	๔x๑๐๐	ปี๒๕๔๖
๓	C๐๐๓	ถนนภายในหมู่บ้าน	๔x๒๔๐	-	๔x๕๐๐	ปี๒๕๔๙
๔	C๐๐๔	ถนนภายในหมู่บ้าน	๔x๒๑๘	-	๔x๑๕๐	ปี๒๕๕๑
๕	C๐๐๕	ถนนภายในหมู่บ้าน	๔x๒๒๕	-	๔x๔๘	ปี๒๕๕๗
๖	C๐๐๖	ถนนภายในหมู่บ้าน	๔x๒๗๕	-	-	ปี๒๕๖๑
๗	C๐๐๗	ถนนภายในหมู่บ้าน	๔x๓๐๐	-	-	ปี๒๕๕๓-๖๐-๖๑
๘	C๐๐๘	ถนนภายในหมู่บ้าน	๔x๑๕๐	-	-	ปี ๒๕๕๙
๙	C๐๐๙	ถนนเพื่อการเกษตร	-	-	๔x๔๐๐	-
๑๐	C๐๑๐	ถนนเพื่อการเกษตร	-	-	๔x๑๐๐	-
๑๑	C๐๑๑	ถนนเพื่อการเกษตร	-	-	๔x๑๐๐	-
๑๒	C๐๑๒	ถนนเพื่อการเกษตร	-	-	๖x๑๐๐	ปี๒๕๕๐
๑๓	C๐๑๑	ถนนเพื่อการเกษตร	-	-	๔x๓๐๐	-
๑๔	C๐๑๑	ถนนเพื่อการเกษตร	-	-	๔x๒๐๐	-
		รวม	๒,๑๐๘		๑,๙๙๘	

บ้านนาสมบุรณ์ หมู่ที่ ๔

ลำดับที่	รหัสสาย ทาง หรือ รหัส โครงการ	ชื่อสายทางหรือชื่อ โครงการ	ลักษณะสายทาง(เมตร)			ก่อสร้างเมื่อ
			กว้าง x ยาว (เมตร)			
			คอนกรีต	ลาดยาง	ลูกรัง	
๑	D๐๐๑	ถนนภายในหมู่บ้าน	-	๕x๘๐๐	๖x๓๐๐	ปี๒๕๕๐
๒	D๐๐๒	ถนนภายในหมู่บ้าน	๔x๕๒๕	-	๖x๒๐๐	ปี๒๕๔๙-๕๖-๕๗
๓	D๐๐๓	ถนนภายในหมู่บ้าน	-	-	๔x๔๐๐	-
๔	D๐๐๔	ถนนภายในหมู่บ้าน	-	-	๔x๘๐๐	-
๕	D๐๐๕	ถนนภายในหมู่บ้าน	๔x๑๘๘๗	-	๔x๑๒๖	ปี๒๕๖๑ - ๖๓
๖	D๐๐๖	ถนนภายในหมู่บ้าน	-	-	๔x๒๐๐	-
๗	D๐๐๗	ถนนภายในหมู่บ้าน	๔x๑๒๐	-	-	ปี๒๕๖๐
๘	D๐๐๘	ถนนภายในหมู่บ้าน	-	-	๔x๒๐๐	-
๙	D๐๐๙	ถนนภายในหมู่บ้าน	๔ x ๑๖๐	-	๔x๒๔๐	ปี ๒๕๖๑ - ๖๒
๑๐	D๐๑๐	ถนนภายในหมู่บ้าน	-	-	๔x๓๕๐	-
๑๑	D๐๑๑	ถนนภายในหมู่บ้าน	๔ x ๘๐	-	-	ปี ๒๕๖๒
๑๒	D๐๑๒	ถนนภายในหมู่บ้าน	-	-	๔x๒๐๐	-
๑๓	D๐๑๓	ถนนภายในหมู่บ้าน	๔x๑๒๐	-	๔x๒๕๐	ปี๒๕๖๑
๑๔	D๐๑๔	ถนนภายในหมู่บ้าน	-	-	๔x๑๐๐	-
		รวม	๑,๑๙๒		๓,๓๖๔	

บ้านเหล่าสมบุรณ์ หมู่ที่ ๕

ลำดับที่	รหัสสาย ทาง หรือ รหัส โครงการ	ชื่อสายทางหรือชื่อ โครงการ	ลักษณะสายทาง(เมตร)			ก่อสร้างเมื่อ
			กว้าง x ยาว (เมตร)			
			คอนกรีต	ลาดยาง	ลูกรัง	
๑	E๐๐๑	ถนนภายในหมู่บ้าน	-	๔x ๒,๒๐๐	-	ปี๒๕๔๗-๕๖-๖๑-๖๕
๒	E๐๐๒	ถนนภายในหมู่บ้าน	๔x๒๒๐	-	-	ปี๒๕๔๗ - ๕๑
๓	E๐๐๓	ถนนภายในหมู่บ้าน	๔x๘๐	-	-	ปี๒๕๕๑
๔	E๐๐๔	ถนนภายในหมู่บ้าน	๔x๑๐๐	-	-	ปี๒๕๕๙
๕	E๐๐๕	ถนนภายในหมู่บ้าน	๔x๒๐๐	-	-	ปี๒๕๖๐
๖	E๐๐๖	ถนนภายในหมู่บ้าน	๔x๑๒๒	-	-	ปี๒๕๔๘
๗	E๐๐๗	ถนนภายในหมู่บ้าน	๔x๗๖	-	-	ปี๒๕๕๐
๘	E๐๐๘	ถนนเพื่อการเกษตร	-	-	๔x๑๐๐	ปี๒๕๔๙
		รวม	๗๙๘	๒,๒๐๐	๑๐๐	

บ้านดงหม้อทอง หมู่ที่ ๖

ลำดับที่	รหัสสาย ทาง หรือ รหัส โครงการ	ชื่อสายทางหรือชื่อ โครงการ	ลักษณะสายทาง(เมตร)			ก่อสร้างเมื่อ
			กว้าง x ยาว (เมตร)			
			คอนกรีต	ลาดยาง	ลูกรัง	
๑	F๐๐๑	ถนนภายในหมู่บ้าน	๔x๑๘๓	-	-	ปี๒๕๔๘-๕๑
๒	F๐๐๒	ถนนภายในหมู่บ้าน	๔x๓๘๐	๕x๓๘๐	-	ปี๒๕๔๖-๔๗-๔๙-๖๖
๓	F๐๐๓	ถนนภายในหมู่บ้าน	๔x๒๘๐	-	-	ปี๒๕๔๖-๕๑
๔	F๐๐๔	ถนนภายในหมู่บ้าน	๔x๓๖๔	-	-	ปี๒๕๔๙-๖๖
๕	F๐๐๕	ถนนภายในหมู่บ้าน	๔x๒๕๐	-	-	ปี๒๕๔๖
๖	F๐๐๖	ถนนภายในหมู่บ้าน	๔x๑๕๐	-	-	ปี๒๕๔๗
๗	F๐๐๗	ถนนภายในหมู่บ้าน	-	-	๔x๒๘๐	-
๘	F๐๐๘	ถนนภายในหมู่บ้าน	๔x๒๐๑	-	-	ปี๒๕๕๗
๙	F๐๐๙	ถนนภายในหมู่บ้าน	๓x๗๓	-	-	ปี๒๕๖๑ - ๖๒
๑๐	F๐๑๐	ถนนเพื่อการเกษตร	-	-	๔x๕๐๐	-
๑๑	F๐๑๑	ถนนเพื่อการเกษตร	-	-	๔x๘๐๐	-
๑๒	F๐๑๒	ถนนเพื่อการเกษตร	-	-	๔x๗๕๐	-
๑๓	F๐๑๓	ถนนเพื่อการเกษตร	-	-	๔x๕๕๐	-
๑๔	F๐๑๔	ถนนเพื่อการเกษตร	-	-	๔x๓๐๐	-
๑๕	F๐๑๕	ถนนเพื่อการเกษตร	-	-	๔x๓๐๐	-
		รวม	๑,๕๐๑	๕x๓๘๐	๓,๔๘๐	

บ้านนาเจริญ หมู่ที่ ๗

ลำดับที่	รหัสสาย ทาง หรือ รหัส โครงการ	ชื่อสายทางหรือชื่อ โครงการ	ลักษณะสายทาง(เมตร)			ก่อสร้างเมื่อ
			กว้าง x ยาว (เมตร)			
			คอนกรีต	ลาดยาง	ลูกรัง	
๑	G๐๐๑	ถนนภายในหมู่บ้าน	๕x๕๐๐	-	-	ปี๒๕๔๗-๔๙
๒	G๐๐๒	ถนนภายในหมู่บ้าน	๔x๒๔๐	-	-	ปี๒๕๔๗-๔๙
๓	G๐๐๓	ถนนภายในหมู่บ้าน	-	-	๔x๔๐๐	-
๔	G๐๐๔	ถนนภายในหมู่บ้าน	๔x๕๕๖	-	-	ปี๒๕๔๖-๕๖-๕๗
๕	G๐๐๕	ถนนภายในหมู่บ้าน	-	-	๔x๒๐๐	-
๖	G๐๐๖	ถนนภายในหมู่บ้าน	-	-	๔x๑๐๐	-
๗	G๐๐๗	ถนนภายในหมู่บ้าน	-	-	๔x๑๑๐	-
๘	G๐๐๘	ถนนภายในหมู่บ้าน	๔x๓๐๐	-	-	ปี๒๕๕๑
๙	G๐๐๙	ถนนเพื่อการเกษตร	-	-	๖x๒,๘๐๐	ปี๒๕๔๖
๑๐	G๐๑๐	ถนนภายในหมู่บ้าน	๔x๑๐๖	-	-	ปี๒๕๖๑
๑๑	G๐๑๑	ถนนภายในหมู่บ้าน	๔ x ๘๕	-	-	ปี๒๕๖๒
๑๒	G๐๑๒	ถนนเพื่อการเกษตร	-	-	๔x๒,๒๐๐	-
๑๓	G๐๑๓	ถนนเพื่อการเกษตร	-	-	๔x๑,๒๐๐	-
๑๔	G๐๑๔	ถนนเพื่อการเกษตร	-	-	๔x๘๐๐	-
		รวม	๑,๗๙๗		๘,๖๑๐	

บ้านดงหม้อทอง หมู่ที่ ๘

ลำดับที่	รหัสสาย ทาง หรือ รหัส โครงการ	ชื่อสายทางหรือชื่อ โครงการ	ลักษณะสายทาง(เมตร)			ก่อสร้างเมื่อ
			กว้าง x ยาว (เมตร)			
			คอนกรีต	ลาด ยาง	ลูกรัง	
๑	H๐๐๑	ถนนภายในหมู่บ้าน	๔x๑๙๘	-	-	ปี๒๕๔๗-๕๗
๒	H๐๐๒	ถนนภายในหมู่บ้าน	๔x๑๒๐	-	-	ปี๒๕๔๖
๓	H๐๐๓	ถนนภายในหมู่บ้าน	๔x๑๑๐	-	-	ปี๒๕๔๘
๔	H๐๐๔	ถนนภายในหมู่บ้าน	๔ x ๑๒๐	-	-	ปี ๒๕๖๒-๖๕
		รวม	๕๔๘			

บ้านดงหม้อทอง หมู่ที่ ๙

ลำดับที่	รหัสสาย ทาง หรือรหัส โครงการ	ชื่อสายทางหรือชื่อ โครงการ	ลักษณะสายทาง(เมตร)			ก่อสร้างเมื่อ
			กว้าง x ยาว (เมตร)			
			คอนกรีต	ลาด ยาง	ลูกรัง	
๑	๑๐๐๑	ถนนภายในหมู่บ้าน	๔x๓๐๐	-	-	ปี ๒๕๔๙-๕๐
๒	๑๐๐๒	ถนนภายในหมู่บ้าน	๔x๕๐๐	-	-	ปี ๒๕๕๑-๕๘-๖๓-๖๔
๓	๑๐๐๓	ถนนภายในหมู่บ้าน	๔ x ๘๖	-	-	ปี ๒๕๕๑
๔	๑๐๐๔	ถนนภายในหมู่บ้าน	๔x๑๘๐	-	-	ปี ๒๕๖๐
๕	๑๐๐๕	ถนนภายในหมู่บ้าน	๔x๒๑๕	-	-	ปี๒๕๕๐
๖	๑๐๐๖	ถนนเพื่อการเกษตร	๔x๑๑๕	-	๔x๑๖๐	ปี ๒๕๖๐
๗	๑๐๐๗	ถนนเพื่อการเกษตร	๔x๑๖๘	-	-	ปี๒๕๖๑๖๓-๖๔
๘	๑๐๐๘	ถนนเพื่อการเกษตร	๔x๑๗๑	-	-	ปี๒๕๕๐-๖๑-๖๓
๙	๑๐๐๙	ถนนเพื่อการเกษตร	-	-	๖x๔,๐๐๐	ปี๒๕๔๙-๕๑
๑๐	๑๐๑๐	ถนนเพื่อการเกษตร	-	-	๖x๑,๘๐๐	-
๑๑	๑๐๑๑	ถนนเพื่อการเกษตร	-	-	๔x๓๐๐	-
๑๒	๑๐๑๒	ถนนเพื่อการเกษตร	-	-	๔x๕๐๐	-
๑๓	๑๐๑๓	ถนนเพื่อการเกษตร	-	-	๔x๔๐๐	-
๑๔	๑๐๑๔	ถนนเพื่อการเกษตร	-	-	๔x๔๐๐	-
๑๕	๑๐๑๕	ถนนเพื่อการเกษตร	-	-	๔x๗๐๐	-
๑๖	๑๐๑๕	ถนนเพื่อการเกษตร	-	-	๔x๓๐๐	-
๑๗	๑๐๑๕	ถนนเพื่อการเกษตร	-	-	๔x๔๐๐	-
๑๘	๑๐๑๕	ถนนเพื่อการเกษตร	-	-	๔x๔๐๐	-
		รวม	๑,๗๓๕		๘,๕๖๐	

บ้านเหล่าสมบูรณ หมู่ที่ ๑๐

ลำดับที่	รหัสสาย ทาง หรือรหัส โครงการ	ชื่อสายทางหรือชื่อ โครงการ	ลักษณะสายทาง(เมตร)			ก่อสร้างเมื่อ
			กว้าง x ยาว (เมตร)			
			คอนกรีต	ลาด ยาง	ลูกรัง	
๑	๖๐๐๑	ถนน อบจ.	-	-	-	-
๒	๖๐๐๒	ถนนภายในหมู่บ้าน	๕x๕๕๐	-	-	ปี๒๕๔๗-๔๙
๓	๖๐๐๓	ถนนภายในหมู่บ้าน	๕x๕๐	-	-	ปี๒๕๕๑
๔	๖๐๐๔	ถนนภายในหมู่บ้าน	๕x๓๖๔	-	-	ปี๒๕๔๗-๕๑-๕๗-๖๑
๕	๖๐๐๕	ถนนภายในหมู่บ้าน	๕x๑๕๐	-	-	ปี๒๕๔๘
๖	๖๐๐๖	ถนนภายในหมู่บ้าน	๕x๑๓๐	-	-	ปี๒๕๔๘
๗	๖๐๐๗	ถนนภายในหมู่บ้าน	๕x๔๓๘	-	-	ปี๒๕๕๐
๘	๖๐๐๘	ถนนเพื่อการเกษตร	๕x๓๐๓	-	๕x๔๐๐	ปี ๒๕๖๒-๖๕
		รวม	๑,๘๘๕		๔๐๐	

๒) การไฟฟ้า

ตำบลดงหม้อทองใต้ มีไฟฟ้าใช้ครบทั้ง ๑๐ หมู่บ้าน

๓) การประปา

ประปาหมู่บ้าน ๑๙ แห่ง

๑. บ้านโคกสง่า หมู่ที่ ๑ จำนวน ๒ แห่ง

๑. หลังศูนย์พัฒนาเด็กเล็กบ้านโคกสง่า แบบหอดังสูง ๔ ถึง ปีที่ปลูกสร้าง พ.ศ.๒๕๔๒
๒. บ้านโคกสง่า(บริเวณวัดป่าสามัคคีธรรม) แบบบาดาลขนาดใหญ่ ปีที่ปลูกสร้าง พ.ศ.๒๕๖๒

๒. บ้านดงหม้อทอง หมู่ที่ ๒ จำนวน ๒ แห่ง

๑. บ้านดงหม้อทอง(บ่อพ่ออวน) แบบหอดังสูง ๔ ถึง ปีที่ปลูกสร้าง พ.ศ.๒๕๔๒
๒. บ้านดงหม้อทอง(บ่อพ่อทองอ่อน) แบบหอดังสูง ๔ ถึง ปีที่ปลูกสร้าง พ.ศ.๒๕๔๔

๓. บ้านวังน้ำขาว หมู่ที่ ๓ จำนวน ๕ แห่ง

๑. บ้านวังน้ำขาว(บ่อโรงเรียนชาวสง่า ๑) แบบหอดังสูง ๔ ถึง ปีที่ปลูกสร้าง พ.ศ.๒๕๔๒
๒. บ้านวังน้ำขาว(บ่อหน้าศาลาประชาคม) แบบหอดังสูง ๒ ถึง ปีที่ปลูกสร้าง พ.ศ.๒๕๕๙
๓. บ้านวังน้ำขาว(บ่อวัดแสนสุข) แบบหอดังสูง ๔ ถึง ปีที่ปลูกสร้าง พ.ศ. ๒๕๔๒
๔. บ้านวังน้ำขาว(บ่อ อบต.ดงหม้อทองใต้ แบบหอดังสูง ๒ ถึง ปีที่ปลูกสร้าง พ.ศ. ๒๕๕๘
๕. บ้านวังน้ำขาว(บ่อโรงเรียนชาวสง่า ๒) แบบหอดังสูง ๔ ถึง ปีที่ปลูกสร้าง พ.ศ.๒๕๔๒

๔. บ้านนาสมบูรณ หมู่ที่ ๔ จำนวน ๒ แห่ง

๑. บ้านนาสมบูรณ(บ่อสว่างนาราม) แบบหอดังสูง ๔ ถึง ปีที่ปลูกสร้าง พ.ศ.๒๕๔๖
๒. บ้านนาสมบูรณ(บ่อ ศพต.นาสมบูรณ) แบบหอดังสูง ๔ ถึง ปีที่ปลูกสร้าง พ.ศ.๒๕๔๒

๕. บ้านเหล่าสมบูรณ หมู่ที่ ๕ จำนวน ๓ แห่ง

๑. บ้านนาสมบูรณ(บ่อพ่อแช่) แบบหอดังสูง ๔ ถึง ปีที่ปลูกสร้าง พ.ศ.๒๕๔๒
๒. บ้านเหล่าสมบูรณ(บ่อแม่ลำไย) แบบหอดังสูง ๒ ถึง ปีที่ปลูกสร้าง พ.ศ.๒๕๕๙
๓. บ้านเหล่าสมบูรณ(บ่อวัดภูดินวนาราม) แบบบาดาลขนาดใหญ่ ปีที่ปลูกสร้าง พ.ศ.๒๕๖๓

๖.บ้านดงหม้อทอง หมู่ที่ ๖ จำนวน ๒ แห่ง

๑. บ้านดงหม้อทอง(บ่อบ้านพ่ออำนาจ) แบบหอถังสูง ๔ ถัง ปีที่ปลูกสร้าง พ.ศ.๒๕๔๔
๒. บ้านดงหม้อทอง(บ่อพ่อสมยศ) แบบหอถังสูง ๔ ถัง ปีที่ปลูกสร้าง พ.ศ.๒๕๔๖

๗.บ้านนาเจริญ หมู่ที่ ๗ จำนวน ๒ แห่ง

๑. บ้านนาเจริญ(บ่อวัดศรีสง่า) แบบบาดาลขนาดใหญ่มาก ปีที่ปลูกสร้าง พ.ศ.๒๕๔๖
๒. บ้านนาเจริญ(บ่ออ่างด่านม้าแล่น) ประปาแบบฝักดินขนาดใหญ่มาก ปีที่ปลูกสร้าง พ.ศ.๒๕๔๙

๘.บ้านดงหม้อทอง หมู่ที่ ๘ จำนวน ๓ แห่ง

๑. บ้านดงหม้อทอง(บ่อ ศพด.ดงหม้อทอง) ประปาแบบฝักดินขนาดใหญ่ ปีที่ปลูกสร้าง พ.ศ.๒๕๔๗
๒. บ้านดงหม้อทอง(บ่อแม่บุญมี)บน แบบหอถังสูง ๔ ถัง ปีที่ปลูกสร้าง พ.ศ.๒๕๔๖
๓. บ้านดงหม้อทอง(บ่อพ่อบุญมา)ล่าง แบบหอถังสูง ๔ ถัง ปีที่ปลูกสร้าง พ.ศ.๒๕๕๘

๙.ดงหม้อทอง หมู่ที่ ๙ จำนวน ๒ แห่ง

๑. บ้านดงหม้อทอง(บ่อพ่อสนอง) แบบหอถังสูง ๔ ถัง ปีที่ปลูกสร้าง พ.ศ.๒๕๔๖
๒. บ้านดงหม้อทอง(บ่อศาลาเจียม) แบบถังกรอง ๔ ถัง ปีที่ปลูกสร้าง พ.ศ.๒๕๔๖
๓. บ้านดงหม้อทอง(บ่ออ่างพระราชดำริ) ประปาแบบฝักดินขนาดใหญ่มาก ปีที่ปลูกสร้าง พ.ศ.๒๕๖๒

๑๐.บ้านเหล่าสมบูรณ์ หมู่ที่ ๑๐ จำนวน ๒ แห่ง

๑. บ้านเหล่าสมบูรณ์(บ่อพ่อนุ) แบบหอถังสูง ๔ ถัง ปีที่ปลูกสร้าง พ.ศ.๒๕๔๖
๒. บ้านเหล่าสมบูรณ์(บ่อวัดสมบูรณ์วนาราม) แบบหอถังสูง ๒ ถัง ปีที่ปลูกสร้าง พ.ศ. ๒๕๕๕

๔) โทรศัพท์

- โทรศัพท์ส่วนใหญ่ใช้โทรศัพท์เคลื่อนที่(มือถือ)

๕) ไปรษณีย์หรือการสื่อสารหรือการขนส่ง และวัสดุครุภัณฑ์

- ที่ทำการไปรษณีย์โทรเลข - แห่ง
- สถานีคมนาคมอื่น ๆ - แห่ง

(๖) ระบบเศรษฐกิจ

๑) การเกษตร

โดยส่วนใหญ่ประชากรจะมีอาชีพทำนา เลี้ยงสัตว์ รับจ้างทั่วไป ทำสวน ค้าขาย ช่างไม้ ทอผ้า ปลูกผัก การผลิตข้าว มีราษฎรเกือบทั้งหมดในเขตองค์การบริหารส่วนตำบลดงหม้อทองได้ ประกอบอาชีพทำนาเป็นอาชีพหลัก

การผลิตพืชไร่ ปลูกพืชไร่ไว้จำหน่ายและบริโภคนอกฤดูกาลทำนา มันสำปะหลัง, ถั่วลิสง, ข้าวโพด แดงโม, อ้อย, พริก, มะเขือ, หวาย

ไม้ผลไม้ยืนต้น ไม้ผลกินผล เช่น มะม่วง มะขาม ลำไยไม้ยืนต้นอื่นๆ เช่น ยางพารา ไม้ต้นยูคาลิปตัส พืชผัก พืชผักกินใบกินผล กินยอดต่างๆ

๒) การประมง

๓) การปศุสัตว์

สัตว์เศรษฐกิจที่เกษตรกรนิยมเลี้ยง มีดังนี้

โคพื้นเมือง , โคพันธุ์ลูกผสม , กระบือ , สุกรพันธุ์พื้นเมือง , เป็ดเทศ, เป็ดพันธุ์ไข่, การเลี้ยงปลาประเภทที่ราษฎรนิยมเลี้ยงปลา คือ ปลานิล ปลาตะเพียนขาว ปลาจีน ปลานวลจันทร์ ปลายี่สกเทศ ปลาดุกลูกผสม ไว้เพื่อการบริโภคและจำหน่าย

๔) การบริการ

๕) การท่องเที่ยว

ตำบลดงหม้อทองใต้ มีแหล่งท่องเที่ยวที่น่าสนใจ จำนวน ๔ แห่ง ดังนี้

๑. แหล่งท่องเที่ยวแก่งเต่า

๒. แหล่งท่องเที่ยวหลิผี

๓. วัดป่าสิลาอาสน์

๔. วัดป่าด่านม้าแล่น

๖) อุตสาหกรรม

๗) การพาณิชย์และกลุ่มอาชีพ

มีการทอผ้านอกฤดูการทำนา ทอเสื่อ จักสาน ที่เป็นลักษณะของการทำไว้ใช้ในครัวเรือน แปรรูปเป็นผลิตภัณฑ์ อุปกรณ์ตกแต่งบ้านที่นำบวมมาแปรรูปเป็นผลิตภัณฑ์ ที่เรียกว่า “ผลิตภัณฑ์จากใยบวบ” ที่นำไปจำหน่ายกรุงเทพมหานคร

๘) แรงงาน

(๗) ศาสนา ประเพณี วัฒนธรรม

๑) การนับถือศาสนา

ประชากรในตำบลส่วนใหญ่ นับถือศาสนาพุทธ

๒) ประเพณีและงานประจำปี

มีบุญประเพณีที่ถือปฏิบัติเป็นประจำแต่ละเดือน ดังนี้

เดือนอ้าย บุญสู่ขวัญ คือ เมื่อเก็บเกี่ยวข้าวเสร็จเรียบร้อยแล้ว จะนำข้าวส่วนหนึ่งตามศรัทธาไปรวมกันที่วัด แล้วนิมนต์พระมาสวดทำพิธีเพื่ออัญเชิญคุณข้าว

เดือนสาม บุญข้าวจี คือเมื่อถึงวันที่ ๑๕ ค่ำ เดือนสาม จะนำข้าวเหนียวมาปั้นเป็นก้อนแล้วนำไปจี โดยนำข้าวจีไปตักบาตร

เดือนสี่ บุญพระเวส คือ บุญประเพณีที่ทำกันอย่างใหญ่โต มีการแห่พระเวสสันดรเข้าเมือง มีการเทศน์มหาชาติและการขอฟ้าขอฝน

เดือนห้า บุญสงกรานต์ คือบุญ ประเพณีประจำปี ซึ่งจะเริ่มตั้งแต่ ๑๒ - ๑๕ เมษายน ของทุกปีมีการทำบุญสงกรานน้ำพระรดน้ำดำหัวผู้สูงอายุและผู้ที่เคยรพนับถือ รวมทั้งการขอพรจากผู้สูงอายุ ผู้เฒ่าผู้แก่ของหมู่บ้าน

เดือนหก บุญบังไฟ เป็นหนึ่งในฮีตสิบสองเดือน นิยมทำกันในเดือน ๖ หรือเดือน ๗ อันเป็นช่วงฤดูฝนเข้าสู่การทำนา ตกกล้า หว่าน ไถ เพื่อเป็นการบูชาพญาแถนขอฝนให้ตกต้องตามฤดูกาล

เดือนแปด บุญเข้าพรรษา คือ บุญประเพณีที่ชาวบ้านจะไปทำบุญแห่เทียนผ้าอาบน้ำฝนถวายพระที่วัดเพื่อพระสงฆ์จะได้จำพรรษา ได้ตลอด ๓ เดือน

เดือนเก้า บุญข้าวประดับดิน คือ บุญประเพณีที่ชาวบ้านจะนำข้าวปลา อาหารไปทำบุญที่วัดและแบ่งข้าวปลา อาหาร จำนวนหนึ่ง ไปบูชาดิน และสิ่งศักดิ์สิทธิ์ในพื้นดิน

เดือนสิบ บุญข้าวสารถ คือ บุญประเพณีที่ชาวบ้านจะนำข้าวหอมเล็ก อาหารหวาน คาว และกระยาสารท ซึ่งทำจากข้าวดอก ถั่ว น้ำตาล มะพร้าว คลุกให้เข้ากัน นำไปถวาย

เดือนสิบเอ็ดบุญออกพรรษา คือ บุญประเพณีที่เมื่อถึงวันออกพรรษา ชาวบ้านจะไปเวียนเทียนที่วัด ก่อนวันออกพรรษา บางหมู่บ้านจะมีการแห่ปราสาทผึ้ง โดยนำขี้ผึ้งมาทำเป็นรูปปราสาทแห่ไปถวายที่วัด รุ่งขึ้นจึงเป็นวันออกพรรษา ในตอนเช้าจะมีการทำบุญตักบาตร เดือนสิบสอง บุญกฐิน คือ บุญประเพณี เมื่อก่อพรรษาแล้ว ทุกหมู่บ้านจะมีการทอดกฐินถวายที่วัดในหมู่บ้าน หรือวัด อื่นๆ ตามศรัทธา ส่วนบุญผ้าป่านั้นจะทำได้ทุกเดือน ตามแต่ศรัทธา

๓) ภูมิปัญญาท้องถิ่น ภาษาล้าน

๔) OTOP สินค้าพื้นเมืองและของที่ระลึก

(๘) ทรัพยากรธรรมชาติ

๑) น้ำ

ชื่อแหล่งน้ำ	หมู่ที่ของแหล่งน้ำ	ประเภทแหล่งน้ำ	ปริมาณความจุสูงสุด (ลบ.ม.)	ประเภทการใช้โยชน์	เนื้อที่			ปีที่จัดตั้ง (พ.ศ.)	สถานะแหล่งน้ำ	ประเภทการจัดตั้ง
					ไร่	งาน	ตารางวา			
๑.ลำน้ำสงคราม	๑.บ้านดงหม้อทอง หมู่ที่ ๒	แม่น้ำ	๑,๕๐๐,๐๐๐.๐๐	เกษตร	๔๗๕	-	-	-	ใช้ได้	-
	๒.บ้านเหล่าสมบูรณ์ หมู่ที่ ๑๐	แม่น้ำ	๑,๕๐๐,๐๐๐.๐๐	เกษตร	๔๗๕	-	-	-	ใช้ได้	-
	๓.บ้านดงหม้อทอง หมู่ที่ ๖	แม่น้ำ	๑,๕๐๐,๐๐๐.๐๐	เกษตร	๔๗๕	-	-	-	ใช้ได้	-
	๔.บ้านดงหม้อทอง หมู่ที่ ๘	แม่น้ำ	๑,๕๐๐,๐๐๐.๐๐	เกษตร	๔๗๕	-	-	-	ใช้ได้	-
	๕.บ้านดงหม้อทอง หมู่ที่ ๙	แม่น้ำ	๑,๕๐๐,๐๐๐.๐๐	เกษตร	๔๗๕	-	-	-	ใช้ได้	-
	๖.บ้านเหล่าสมบูรณ์ หมู่ที่ ๕	แม่น้ำ	๑,๕๐๐,๐๐๐.๐๐	เกษตร	๔๗๕	-	-	-	ใช้ได้	-
๒.สระน้ำบ้านวังน้ำขาว	๑.บ้านวังน้ำขาว หมู่ที่ ๓	สระเก็บน้ำ	๒๓,๑๖๘.๙๖	-	๗	๓	๒๓	-	ใช้ได้	-
๓.หนองน้ำบ้านวังน้ำขาว	๑.บ้านวังน้ำขาว หมู่ที่ ๓	หนองน้ำ	๙๑๐,๐๐๐	เกษตร	๑๘	๓	-	-	ใช้ได้	อปท.จัดตั้ง
๔.อ่างพระราชดำริ	๑.บ้านดงหม้อทอง หมู่ที่ ๖	อ่างเก็บน้ำ	๓๙๘,๐๐๐	อุโมงค์/บรีโกล	๑๒๔	๒	-	-	ใช้ได้	อปท.จัดตั้ง
	๒.บ้านดงหม้อทอง หมู่ที่ ๙	อ่างเก็บน้ำ	๓๙๘,๐๐๐	อุโมงค์/บรีโกล	๑๒๔	๒	-	-	ใช้ได้	อปท.จัดตั้ง

ชื่อแหล่งน้ำ	หมู่ที่ของแหล่งน้ำ	ประเภทแหล่งน้ำ	ปริมาณสูงสุด (ลบ.ม.)	ประเภทการใช้ประโยชน์	เนื้อที่			ปีที่จัดตั้ง (พ.ศ.)	สถานะแหล่งน้ำ	ประเภทการจัดตั้ง
					ไร่	งาน	ตารางวา			
๕.อ่างด่านม้าแล่น	๑.บ้านโคกสง่า หมู่ที่ ๑	อ่างเก็บน้ำ	๒,๑๐๐,๐๐๐	เกษตร	๓๓๓	๒	-	-	ใช้ได้	อปท.จัดตั้ง
	๒.บ้านนาเจริญ หมู่ที่ ๗	อ่างเก็บน้ำ	๒,๑๐๐,๐๐๐	เกษตร	๓๓๓	๒	-	-	ใช้ได้	อปท.จัดตั้ง
๖.หนองผักตบ	๑.บ้านดงหม้อทอง หมู่ที่ ๖	อ่างเก็บน้ำ	๒๑,๐๐๐	เกษตร	๖	๒	-	๒๕๔๖	ใช้ได้	อปท.จัดตั้ง
๗.สระน้ำสาธารณะบ้านนาเจริญ	๑.บ้านนาเจริญ หมู่ที่ ๗	สระเก็บน้ำ	๔๐,๐๐๐	เกษตร	๘	๑	-	๒๕๔๖	ใช้ได้	อปท.จัดตั้ง
๘.หนองหวาย	๑.บ้านเหล่าสมบูรณ์ หมู่ที่ ๕	อ่างเก็บน้ำ	๒๕,๐๐๐	เกษตร	๒๙	-	-	๒๕๔๖	ใช้ได้	-
๙.ห้วยอ้อย	๑.บ้านโคกสง่า หมู่ที่ ๑	ห้วย	๓๐๔,๐๐๐	-	๙๕	-	-	-	ใช้ได้	-
	๒.บ้านวังน้ำขาว หมู่ที่ ๓	ห้วย	๓๐๔,๐๐๐	-	๙๕	-	-	-	ใช้ได้	-
	๒.บ้านนาเจริญ หมู่ที่ ๗	ห้วย	๓๐๔,๐๐๐	-	๙๕	-	-	-	ใช้ได้	-
๑๐.ห้วยสนาบ	๑.บ้านโคกสง่า หมู่ที่ ๑	ห้วย	๓๐๔,๐๐๐	เกษตร	๙๕	-	-	-	ใช้ได้	อปท.จัดตั้ง
	๒.บ้านวังน้ำขาว หมู่ที่ ๓	ห้วย	๓๐๔,๐๐๐	เกษตร	๙๕	-	-	-	ใช้ได้	อปท.จัดตั้ง
	๒.บ้านนาเจริญ หมู่ที่ ๗	ห้วย	๓๐๔,๐๐๐	เกษตร	๙๕	-	-	-	ใช้ได้	อปท.จัดตั้ง
๑๑.ห้วยทราย	๑.บ้านดงหม้อทอง หมู่ที่ ๒	ห้วย	๒๓,๐๐๐	เกษตร	๙	-	-	-	ใช้ได้	อปท.จัดตั้ง
๑๒.ห้วยมาย	๑.บ้านโคกสง่า หมู่ที่ ๑	ห้วย	๒๓๓,๐๐๐	เกษตร	๗๓	-	-	-	ใช้ได้	อปท.จัดตั้ง
	๒.บ้านวังน้ำขาว หมู่ที่ ๓	ห้วย	๒๓๓,๐๐๐	เกษตร	๗๓	-	-	-	ใช้ได้	อปท.จัดตั้ง
	๓.บ้านนาเจริญ หมู่ที่ ๗	ห้วย	๒๓๓,๐๐๐	เกษตร	๗๓	-	-	-	ใช้ได้	อปท.จัดตั้ง
	๔.บ้านเหล่าสมบูรณ์ หมู่ที่ ๕	ห้วย	๒๓๓,๐๐๐	เกษตร	๗๓	-	-	-	ใช้ได้	อปท.จัดตั้ง
๑๓.ห้วยอีอ่อม	๑.บ้านโคกสง่า หมู่ที่ ๑	ห้วย	๙,๐๐๐	เกษตร	๖	-	-	-	ใช้ได้	อปท.จัดตั้ง
	๒.บ้านนาเจริญ หมู่ที่ ๗	ห้วย	๙,๐๐๐	เกษตร	๖	-	-	-	ใช้ได้	อปท.จัดตั้ง

ชื่อแหล่งน้ำ	หมู่ที่ของแหล่งน้ำ	ประเภทแหล่งน้ำ	ปริมาณความจุสูงสุด (ลบ.ม.)	ประเภทการใช้ประโยชน์	เนื้อที่			ปีที่จัดตั้ง (พ.ศ.)	สถานะแหล่งน้ำ	ประเภทการจัดตั้ง
					ไร่	งาน	ตารางวา			
๑๔.หนองนาแซง	๑.บ้านเหล่าสมบูรณ หมู่ที่ ๕	หนอง	๕๓๐,๐๐๐	เกษตร	๑๖	๓	-	-	ใช้ได้	อปท.จัดตั้ง
๑๕.ห้วยแคน	๑.บ้านดงหม้อทอง หมู่ที่ ๒	ห้วย	๓๖,๐๐๐	เกษตร	๒๒	๑	-	-	ใช้ได้	อปท.จัดตั้ง
๑๖.ห้วยบอน	๑.บ้านวังน้ำขาว หมู่ที่ ๓	ห้วย	๑๕,๒๒๒	เกษตร	๖	-	-	-	ใช้ได้	อปท.จัดตั้ง
๑๗.ฝายอีเตอร์	๑.บ้านนาสมบูรณ หมู่ที่ ๔	ฝาย	๑๘๐,๐๐	เกษตร	๓๗	๒	-	-	ใช้ได้	-
๑๘.ห้วยโคกเม็ก	๑.บ้านนาสมบูรณ หมู่ที่ ๔	ห้วย	๑๑	เกษตร	๑๑	-	-	-	ใช้ได้	อปท.จัดตั้ง

- ๒) ป่าไม้
 ๓) ภูเขา
 ๔) คุณภาพของทรัพยากรธรรมชาติ
 (๗) อื่นๆ (ถ้ามีโปรดระบุ)

ส่วนที่ ๒

ยุทธศาสตร์ขององค์กรปกครองส่วนท้องถิ่น

ส่วนที่ ๒ ยุทธศาสตร์การพัฒนากองครักษ์ส่วนท้องถิ่น

(๑) ความสัมพันธ์ระหว่างแผนพัฒนาระดับมหภาค

๑) แผนยุทธศาสตร์ชาติ ๒๐ ปี (พ.ศ.๒๕๖๑-๒๕๘๐)

วิสัยทัศน์ “ประเทศไทยมีความมั่นคง มั่งคั่ง ยั่งยืน เป็นประเทศพัฒนาแล้ว ด้วยการพัฒนา ตามปรัชญาเศรษฐกิจพอเพียง” มี ๖ ยุทธศาสตร์ ดังนี้

๑. ยุทธศาสตร์ด้านความมั่นคง
๒. ยุทธศาสตร์ด้านการสร้างความสามารถในการแข่งขัน
๓. ยุทธศาสตร์ด้านการพัฒนาและเสริมสร้างศักยภาพคน
๔. ยุทธศาสตร์ด้านการสร้างโอกาสความเสมอภาคและเท่าเทียมกันทางสังคม
๕. ยุทธศาสตร์ด้านการสร้างการเติบโตบนคุณภาพชีวิตที่เป็นมิตรกับสิ่งแวดล้อม
๖. ยุทธศาสตร์ด้านการปรับสมดุลและพัฒนาระบบการบริหารจัดการภาครัฐ

สาระสำคัญ

๑. ความมั่นคง

๑.๑ การมีความมั่นคงปลอดภัย จากภัยและการเปลี่ยนแปลง ทั้งภายในประเทศและภายนอกประเทศในทุกระดับ ทั้งระดับประเทศ สังคม ชุมชน คริวเรือน และปัจเจกบุคคล และมีความมั่นคงในทุกมิติ ทั้งมิติเศรษฐกิจ สังคม สิ่งแวดล้อม และการเมือง

๑.๒ ประเทศ มีความมั่นคงในเอกราชและอธิปไตยมีสถาบันชาติ ศาสนา พระมหากษัตริย์ที่เข้มแข็ง เป็นศูนย์กลางและเป็นที่ยึดเหนี่ยวจิตใจของประชาชน ระบบการเมืองที่มั่นคงเป็นกลไกที่นำไปสู่การบริหารประเทศที่ต่อเนื่องและโปร่งใสตามหลักธรรมาภิบาล

๑.๓ สังคม มีความปรองดองและความสามัคคี สามารถผนึกกำลังเพื่อพัฒนาประเทศ ชุมชน มีความเข้มแข็ง ครอบครัว มีความอบอุ่น

๑.๔ ประชาชน มีความมั่นคงในชีวิต มีงานและรายได้ที่มั่นคงพอเพียงกับการดำรงชีวิต มีที่อยู่อาศัยและความปลอดภัยในชีวิตทรัพย์สิน

๑.๕ ฐานทรัพยากรและสิ่งแวดล้อม ประชาชนมีความมั่นคงของอาหาร พลังงาน และน้ำ

๒. ความมั่งคั่ง

๒.๑ ประเทศไทยมีการขยายตัวของเศรษฐกิจ อย่างต่อเนื่องจนเข้าสู่กลุ่มประเทศรายได้สูง ความเหลื่อมล้ำของการพัฒนาลดลง ประชากรได้รับผลประโยชน์จากการพัฒนาอย่างเท่าเทียมกันมากขึ้น

๒.๒ เศรษฐกิจมีความสามารถในการแข่งขันสูง สามารถสร้างรายได้ทั้งจากภายในและภายนอกประเทศ สร้างฐานเศรษฐกิจและสังคมแห่งอนาคต และเป็นจุดสำคัญของการเชื่อมโยงในภูมิภาคทั้งการคมนาคมขนส่ง การผลิต การค้า การลงทุน และการทำธุรกิจ มีบทบาทสำคัญในระดับภูมิภาคและระดับโลก เกิดสายสัมพันธ์ทางเศรษฐกิจและการค้าอย่างมีพลัง

๒.๓ ความสมบูรณ์ในทุนที่จะสามารถสร้าง การพัฒนาต่อเนื่อง ได้แก่ ทุนมนุษย์ ทุนทางปัญญาทุนทางการเงิน ทุนที่เป็นเครื่องมือเครื่องจักร ทุนทางสังคม และทุนทรัพยากรธรรมชาติและสิ่งแวดล้อม

๓. ความยั่งยืน

๓.๑ การพัฒนาที่สามารถสร้างความเจริญ รายได้ และคุณภาพชีวิตของประชาชนให้เพิ่มขึ้นอย่างต่อเนื่อง ซึ่งเป็นการเจริญเติบโตของเศรษฐกิจที่ไม่ใช้ทรัพยากรธรรมชาติเกินพอดี ไม่สร้างมลภาวะต่อสิ่งแวดล้อม จนเกินความสามารถในการรองรับและเยียวยาของระบบนิเวศน์

๓.๒ การผลิตและการบริโภคเป็นมิตรกับสิ่งแวดล้อม และสอดคล้องกับกฎระเบียบของประชาคมโลก ซึ่งเป็นที่ยอมรับร่วมกัน ความอุดมสมบูรณ์ของทรัพยากรธรรมชาติและสิ่งแวดล้อมมีคุณภาพดีขึ้น คนมีความรับผิดชอบต่อสังคม มีความเอื้ออาทร เสียสละเพื่อผลประโยชน์ส่วนรวม

๓.๓ มุ่งประโยชน์ส่วนรวมอย่างยั่งยืน ให้ความสำคัญกับการมีส่วนร่วมของประชาชนทุกภาคส่วน เพื่อการพัฒนาในทุกระดับอย่างสมดุล มีเสถียรภาพ และยั่งยืน

๓.๔ ประชาชนทุกภาคส่วนในสังคมยึดถือและปฏิบัติตามปรัชญาของเศรษฐกิจพอเพียง

ยุทธศาสตร์ มียุทธศาสตร์ในการดำเนินการ ๖ ยุทธศาสตร์ ดังนี้

ยุทธศาสตร์ที่ ๑ ด้านความมั่นคง

- ๑) เสริมสร้างความมั่นคงของสถาบันหลักของชาติ และการปกครองระบอบประชาธิปไตย อันมีพระมหากษัตริย์ทรงเป็นประมุข สร้างจิตสำนึกของคนในชาติให้มีความจงรักภักดี และธำรงรักษาสถาบันชาติ ศาสนา พระมหากษัตริย์
- ๒) ปฏิรูปกลไกการบริหารประเทศ ขจัดคอร์รัปชัน สร้างความเป็นธรรม ลดความเหลื่อมล้ำ กระจายอำนาจ และสร้างความเชื่อมั่นในกระบวนการยุติธรรม
- ๓) ป้องกันและแก้ไขการก่อความไม่สงบในจังหวัดชายแดนภาคใต้ เน้นเสริมสร้างกระบวนการสันติสุขและแนวทางสันติวิธี ขจัดความขัดแย้ง ลดความรุนแรง ตามแนวทาง “เข้าใจ เข้าถึง พัฒนา”
- ๔) บริหารจัดการความมั่นคงชายแดนและชายฝั่งทะเล โดยพัฒนาความร่วมมือเป็นหุ้นส่วนยุทธศาสตร์ ความมั่นคงและการพัฒนาพื้นที่ชายแดนและชายฝั่งทะเล เสริมสร้างความสัมพันธ์ด้านวัฒนธรรม เร่งรัดจัดทำหลักเขตแดน แก้ไขปัญหาพื้นที่ทับซ้อน และปัญหาการลักลอบเข้าเมืองทั้งระบบ
- ๕) พัฒนาระบบ กลไก มาตรการและความร่วมมือระหว่างประเทศทุกระดับ รักษาคุณภาพของความสัมพันธ์กับประเทศมหาอำนาจ เพื่อรักษาผลประโยชน์ของชาติ สามารถป้องกันและแก้ไขปัญหาภัยคุกคามข้ามชาติ ลดผลกระทบจากภัยก่อการร้าย และเสริมสร้างความมั่นคงทางเทคโนโลยีสารสนเทศ และไซเบอร์
- ๖) พัฒนาเสริมสร้างศักยภาพการป้องกันประเทศและกองทัพ พัฒนาโครงสร้างกำลังและยุทธโศปกรณ์ที่เหมาะสม พัฒนาระบบงานข่าวกรองให้มีประสิทธิภาพ พร้อมสร้างความร่วมมือกับประเทศเพื่อนบ้านและมิตรประเทศ รวมทั้งมีส่วนร่วมในการรักษาสันติภาพในกรอบสหประชาชาติ
- ๗) พัฒนาระบบการเตรียมพร้อมแห่งชาติ รักษาความมั่นคงของฐานทรัพยากรธรรมชาติ สิ่งแวดล้อม และการปกป้องรักษาผลประโยชน์แห่งชาติทางทะเล รวมทั้งเสริมสร้างความมั่นคงทางอาหารพลังงาน และน้ำ
- ๘) ปรับกระบวนการทำงานของกลไกที่เกี่ยวข้องจากแนวตั้งสู่แนวนอนมากขึ้น กำหนดการบริหารจัดการที่ครบวงจรและยั่งยืน /พัฒนาปรับปรุงกฎหมายให้เอื้อต่อการดำเนินงาน และให้ความสำคัญกับการติดตามประเมินผลอย่างเป็นระบบ

ยุทธศาสตร์ที่ ๒ การสร้างความสามารถในการแข่งขัน

๑) สมรรถนะทางเศรษฐกิจ

- รักษาเสถียรภาพทางเศรษฐกิจและสร้างความเชื่อมั่น โดยดำเนินนโยบายการคลังและการเงินให้มีความสอดคล้องกัน รักษาวินัยการเงินการคลังและเสถียรภาพของอัตราแลกเปลี่ยน และสร้างความเชื่อมั่นในต่างประเทศ พัฒนาระบบการเงินของประเทศให้มีประสิทธิภาพและสามารถให้บริการประชาชนทุกระดับ เพื่อส่งเสริมความสามารถในการแข่งขันภาคธุรกิจ และโอกาสในการเข้าถึงแหล่งเงินทุนของประชาชน
- ส่งเสริมการค้าและการลงทุน ทั้งภาครัฐและเอกชน ให้สอดคล้องกับยุทธศาสตร์ประเทศและยุทธศาสตร์จังหวัดที่สะท้อนความต้องการและศักยภาพของพื้นที่ และให้อยู่บนการแข่งขันที่เป็นธรรม และมีความรับผิดชอบต่อสังคม
- พัฒนาประเทศสู่ความเป็นชาติการค้า โดยใช้ฐานเศรษฐกิจดิจิทัล และการพัฒนานวัตกรรม ปรับปรุงประสิทธิภาพการทำธุรกิจของผู้ประกอบการ ขจัดอุปสรรค และอำนวยความสะดวกทางด้านโครงสร้างและระบบ ด้านปัจจัยสนับสนุน และด้านบุคลากร

๒) พัฒนาภาคการผลิตและบริการ

ภาคเกษตร

- เสริมสร้างฐานการผลิตการเกษตรให้เข้มแข็งและยั่งยืน
- เพิ่มขีดความสามารถในการแข่งขันของภาคเกษตร
- ส่งเสริมเกษตรกรรายย่อยให้ปรับไปสู่รูปแบบเกษตรยั่งยืนที่เป็นมิตรกับสิ่งแวดล้อมและรวมกลุ่มเกษตรกรในการพัฒนาอาชีพ
- พัฒนาสินค้าเกษตรและอาหารที่มีศักยภาพในการแข่งขัน

ภาคอุตสาหกรรม

- พัฒนาอุตสาหกรรมศักยภาพ

ภาคบริการ

- สร้างรายได้จากการท่องเที่ยว
- ผลักดันประเทศไทยสู่การเป็นศูนย์กลางการให้บริการสุขภาพ
- ส่งเสริมธุรกิจบริการที่มีศักยภาพ

พัฒนาผู้ประกอบการ/เศรษฐกิจชุมชน

- พัฒนาทักษะและองค์ความรู้ของผู้ประกอบการไทย ในการสร้างสรรค์สินค้าและบริการรูปแบบใหม่ให้มีจุดเด่น เพื่อตอบสนองความต้องการของตลาด และก้าวทันต่อกระแสการเปลี่ยนแปลงของสังคมโลก ตลอดจนส่งเสริมสถาบันการศึกษาในท้องถิ่น ให้เป็นแหล่งรวบรวมและศึกษาเกี่ยวกับภูมิปัญญาชาวบ้าน ในการพัฒนาผลิตภัณฑ์ที่มีความเป็นเอกลักษณ์ และพัฒนาผลิตภัณฑ์ที่มีความหลากหลาย เพื่อสนองตอบผู้บริโภคทุกระดับ และรณรงค์ส่งเสริมประชาสัมพันธ์ให้ผู้ประกอบการเห็นความสำคัญในการสร้างเครื่องหมายการค้าของตนเอง และสร้างภาพลักษณ์สินค้าไทยให้เป็นที่ยอมรับของคนทั่วโลก สนับสนุนผู้ประกอบการเดิมให้สามารถปรับตัวและเตรียมความพร้อมสำหรับรูปแบบการดำเนินธุรกิจใหม่ๆ และมาตรการทางการค้าในรูปแบบต่างๆ
- พัฒนาและยกระดับผลิตภาพแรงงาน เพื่อส่งเสริมขีดความสามารถในการแข่งขันของประเทศ
- พัฒนาวิสาหกิจขนาดกลางและขนาดย่อมสู่สากล ให้มีการรวมกลุ่มคลัสเตอร์ที่เข้มแข็งเพื่อเป็นพลังขับเคลื่อนเศรษฐกิจไทยด้วยการพัฒนาปัจจัยแวดล้อมให้เอื้อต่อการดำเนินธุรกิจ และเสริมสร้างขีดความสามารถในการแข่งขันส่งเสริมการพัฒนาต่อยอดอุตสาหกรรมและบริการเพื่อเข้าสู่การเป็นศูนย์กลางการผลิตบริการและอุตสาหกรรมดิจิทัล
- ยกระดับศักยภาพของสินค้าหนึ่งตำบลหนึ่งผลิตภัณฑ์ (OTOP) ไทยให้ก้าวไกลสู่สากล
- พัฒนาวิสาหกิจชุมชนและสถาบันเกษตรกร เพื่อเสริมสร้างความเข้มแข็งของชุมชนและกลุ่มประชาชน/เกษตรกรในชุมชน ให้เป็นฐานรากสำคัญในการพัฒนาเศรษฐกิจและสังคม

การพัฒนาพื้นที่เศรษฐกิจพิเศษและเมือง

- เขตเศรษฐกิจพิเศษชายแดน พัฒนาเป็นฐานการผลิตใหม่ กระจายกิจกรรมเศรษฐกิจและความเจริญสู่ภูมิภาค สร้างความมั่นคงในพื้นที่ชายแดน เชื่อมโยงกับประเทศเพื่อนบ้านทั้งในด้านการผลิตร่วมและช่องทางการตลาดร่วมกัน
- พื้นที่เศรษฐกิจบริเวณชายฝั่งทะเลตะวันออก พัฒนาเป็นฐานการผลิตที่ใช้เทคโนโลยีสูง มีบริการทันสมัย ใช้ทรัพยากรอย่างประหยัด เป็นมิตรต่อสิ่งแวดล้อมและชุมชน
- พื้นที่เมืองศูนย์กลางความเจริญ พัฒนาเป็นเมืองที่มีประสิทธิภาพ ปลอดภัย และน่าอยู่ ใช้พลังงานและทรัพยากรอย่างประหยัด จัดการสิ่งแวดล้อมเมืองอย่างเหมาะสม รองรับกิจกรรมทางเศรษฐกิจ ที่มีอนาคต มีระบบรางเชื่อมโยงเมืองศูนย์กลางความเจริญทั่วประเทศ บริหารจัดการโดยองค์กรปกครองส่วนท้องถิ่นที่มีขีดความสามารถสูง

การลงทุนพัฒนาโครงสร้างพื้นฐาน

- ด้านการขนส่ง ปรับเปลี่ยนรูปแบบการขนส่งสินค้าทางถนนสู่การขนส่งที่ต้นทุนต่ำ รวมทั้งพัฒนาโครงสร้างพื้นฐานและสิ่งอำนวยความสะดวกในการเดินทางและขนส่งไปสู่เมืองศูนย์กลางของภูมิภาคทั่วประเทศ และเชื่อมโยงกับประเทศเพื่อนบ้าน และพัฒนาอุตสาหกรรมระบบราง และอุตสาหกรรมซ่อมบำรุงอากาศยานและการผลิตชิ้นส่วนอากาศยาน เพื่อสร้างฐานอุตสาหกรรมใหม่ของประเทศ
- ด้านความมั่นคงทางพลังงาน พัฒนาให้มีความมั่นคงในราคาที่เหมาะสม โดยกระจายประเภทของเชื้อเพลิง ส่งเสริมพลังงานทดแทนตามศักยภาพรายพื้นที่ อาศัยความก้าวหน้าทางเทคโนโลยี เพื่อเสริมสร้างศักยภาพด้านพลังงาน พึ่งพาตนเองได้อย่างยั่งยืน และนำไปสู่การสร้างอุตสาหกรรมที่จะเป็นฐานเศรษฐกิจใหม่ของประเทศ รวมทั้งเชื่อมโยงแหล่งพลังงานกับประเทศในอาเซียน
- ด้านระบบเทคโนโลยีสารสนเทศและการสื่อสาร (ICT) เน้นการพัฒนาโครงสร้างพื้นฐาน ICT ที่เป็นอินเทอร์เน็ตความเร็วสูงให้ทันสมัยและกระจายทั่วถึง พัฒนาบุคลากรให้มีความรู้ความสามารถ และเชี่ยวชาญระดับมาตรฐานสากล เพิ่มขีดความสามารถของอุตสาหกรรม ICT และใช้ ICT ในการสร้างนวัตกรรมบริการภาครัฐแบบบูรณาการ ประยุกต์ ICT เพื่อสร้างความเข้มแข็งของภาคการผลิต การศึกษา และพาณิชย์อิเล็กทรอนิกส์
- ด้านการวิจัยและพัฒนา เพิ่มสัดส่วนค่าใช้จ่ายวิจัยและพัฒนาไม่น้อยกว่าร้อยละ ๓ โดยมีสัดส่วนรัฐต่อเอกชน ๒๐:๘๐ สนับสนุนวิจัยที่มุ่งเป้าตอบสนองความต้องการในการพัฒนาประเทศเพิ่มจำนวนบุคลากรด้านวิจัยและพัฒนาเป็น ๗๐ คนต่อประชากร ๑๐,๐๐๐ คน

การเชื่อมโยงกับภูมิภาคและเศรษฐกิจโลก

- สร้างความเป็นหุ้นส่วนการพัฒนา กับประเทศในอนุภูมิภาค ภูมิภาค และนานาชาติ ทั้งในระดับทวิภาคี และพหุภาคี เพื่อส่งเสริมความมั่นคง เพื่อสร้างความเจริญก้าวหน้าและลดความเหลื่อมล้ำอย่างยั่งยืนร่วมกัน
- ส่งเสริมให้ประเทศไทยเป็นฐานของการประกอบธุรกิจ การให้บริการทางการศึกษา การให้บริการด้านการเงิน การให้บริการด้านสุขภาพ การให้บริการด้านโลจิสติกส์ และการลงทุนเพื่อการวิจัยและพัฒนา รวมทั้งเป็นฐานความร่วมมือในเอเชีย
- ส่งเสริมและสนับสนุนการลงทุนและการดำเนินธุรกิจของนักลงทุนและผู้ประกอบการไทยในต่างประเทศ
- ส่งเสริมความร่วมมือกับภูมิภาคและนานาชาติ ในการสร้างความมั่นคงด้านพลังงานด้านอาหาร ด้านสิ่งแวดล้อม และการบริหารจัดการภัยพิบัติในรูปแบบต่างๆ รวมทั้งการป้องกันภัยในทุกรูปแบบ
- ส่งเสริมบทบาทการเป็นผู้ประสานประโยชน์ในการเชื่อมโยงและถ่วงดุลระหว่างกลุ่มอำนาจต่างๆ และแก้ไขปัญหาความแตกต่างทางเศรษฐกิจของประเทศในภูมิภาค โดยการดำรงความสัมพันธ์ที่ดีกับประเทศและองค์กรระหว่างประเทศทั้งในและนอกภูมิภาคอย่างต่อเนื่อง บนหลักของการรักษาคุณภาพของการปฏิสัมพันธ์กับกลุ่มมหาอำนาจต่าง ๆ
- เพิ่มบทบาทและการมีส่วนร่วมของไทยในองค์การระหว่างประเทศ ในการผลักดันการพัฒนาในอนุภูมิภาคและภูมิภาค รวมทั้งประเทศกำลังพัฒนาในภูมิภาคอื่น ๆ และให้ความช่วยเหลือทั้งในด้านการเงินและทางเทคนิคกับประเทศกำลังพัฒนาในการพัฒนาด้านความเชื่อมโยงทางเศรษฐกิจ สังคมและการพัฒนาทุนมนุษย์
- สนับสนุนการเปิดเสรีทางการค้า ทั้งในระดับทวิภาคี ภูมิภาค และพหุภาคี และส่งเสริมการค้ากับกลุ่มประเทศกำลังพัฒนาในภูมิภาคเดียวกัน (Intra-Regional Trade) มากขึ้น เร่งรัดการใช้ประโยชน์จาก

ข้อตกลงที่มีผลบังคับใช้แล้ว ตลอดจนใช้โอกาสจากการเปิดเสรีการค้าและการลงทุน รวมทั้งวางแนวทางป้องกันผลกระทบที่อาจเกิดขึ้น

- สร้างองค์ความรู้ด้านการต่างประเทศ และให้ความรู้ความเข้าใจด้านการต่างประเทศและผลประโยชน์ที่มีต่อการพัฒนาประเทศต่อภาคส่วนต่าง ๆ และสาธารณชนไทย รวมทั้งดำเนินการเชิงรุกในการสร้างความเข้าใจ ความเชื่อมั่น และภาพลักษณ์ที่ดีและศักยภาพทางเศรษฐกิจ และด้านอื่น ๆ ของประเทศไทย

ยุทธศาสตร์ที่ ๓ การพัฒนาและเสริมสร้างศักยภาพคน

๑) การพัฒนาศักยภาพคนตลอดช่วงชีวิตให้สนับสนุนการเจริญเติบโตของประเทศ โดยพัฒนาเริ่มตั้งแต่ในครรภ์และต่อเนื่องไปตลอดช่วงชีวิต ได้แก่ (๑) ช่วงการตั้งครรภ์/ แรกเกิด /ปฐมวัย (๒) วัยเรียน

(๓) วัยรุ่น/นักศึกษา (๔) วัยแรงงาน และ (๕) วัยผู้สูงอายุ

๒) การยกระดับคุณภาพการศึกษาและการเรียนรู้ ให้มีคุณภาพ เท่าเทียมและทั่วถึง โดยการปฏิรูปโครงสร้างและระบบบริหารจัดการการศึกษาในทุกๆระดับ การเข้าถึงการศึกษาอย่างเท่าเทียมและทั่วถึง และการยกระดับสถาบันการศึกษาในสาขาที่มีความเชี่ยวชาญสู่ความเป็นเลิศ ปฏิรูประบบการคลังด้านการศึกษาเพื่อเพิ่มคุณภาพและประสิทธิภาพการจัดการศึกษา ส่งเสริมการมีส่วนร่วมจากภาคเอกชนในการจัดการศึกษา ปรับระบบการผลิตและพัฒนาครูผู้สอน พัฒนาระบบการประเมินและการรับรองคุณภาพ รวมทั้งให้มีการปฏิรูประบบการเรียนรู้

๓) การสร้างเสริมให้คนมีสุขภาวะที่ดี โดยมุ่งเน้นการป้องกันและควบคุมปัจจัยที่คุกคามสุขภาพ การพัฒนาสภาพแวดล้อมที่เอื้อต่อสุขภาพ การส่งเสริมรูปแบบการดำเนินชีวิตที่สนับสนุนการมีสุขภาพกายและจิตที่ดี สร้างและเผยแพร่ความรู้ด้านสุขภาพเพื่อนำไปสู่การปรับเปลี่ยนพฤติกรรมสุขภาพ พัฒนารูปแบบการกีฬาเพื่อสุขภาพที่เหมาะสมกับแต่ละช่วงวัย

๔) การสร้างความอยู่ดีมีสุขของครอบครัวไทย เสริมสร้างศักยภาพและบทบาทหน้าที่ของสถาบันครอบครัวในการบ่มเพาะ วางรากฐานการพัฒนาจิตใจให้เข้มแข็ง มีคุณธรรม จริยธรรม ความซื่อสัตย์สุจริต จิตสำนึกสาธารณะ ควบคู่ไปกับการสร้างค่านิยมหลักของไทยให้สมาชิกในครอบครัว สร้างความอบอุ่นและมั่นคงให้สมาชิกในครอบครัว

ยุทธศาสตร์ที่ ๔ การสร้างโอกาสความเสมอภาคและเท่าเทียมกันทางสังคม

๑) การสร้างความมั่นคงและการลดความเหลื่อมล้ำทางด้านเศรษฐกิจและสังคม โดยสร้างความมั่นคงทางด้านรายได้และการออม กระจายทรัพยากรให้ทั่วถึงเป็นธรรมทั้งในด้านบริการสาธารณสุขขั้นพื้นฐาน ฐานทรัพยากรต่างๆ โดยเฉพาะ ในกลุ่มผู้มีรายได้น้อยและกลุ่มด้อยโอกาส ความเป็นธรรมในการเข้าถึงกระบวนการยุติธรรม

๒) การพัฒนาระบบบริการและระบบบริหารจัดการสุขภาพ บูรณาการระบบหลักประกันสุขภาพภาครัฐ ๓ กองทุน เพื่อให้เกิดความเป็นเอกภาพในการบริหารจัดการ และลดความเหลื่อมล้ำในระบบหลักประกันสุขภาพ การส่งเสริมการอภิบาลระบบสุขภาพในลักษณะเครือข่าย รวมทั้งการพัฒนารูปแบบการกีฬาเพื่อสุขภาพ

๓) การสร้างสภาพแวดล้อมและนวัตกรรมที่เอื้อต่อการดำรงชีวิตในสังคมสูงวัย โดยเตรียมการด้านโครงสร้างพื้นฐานและสิ่งแวดล้อมที่เอื้อต่อผู้สูงอายุและผู้ด้อยโอกาส

๔) การสร้างความเข้มแข็งของสถาบันทางสังคมและทุนทางวัฒนธรรมและความเข้มแข็งของชุมชน โดยการฟื้นฟูบทบาทสถาบันศาสนา การธำรงรักษาวัฒนธรรมและขนบธรรมเนียมประเพณี เพื่อเป็นฐานรากที่เข้มแข็งในสังคม ตลอดจนการเสริมสร้างความเข้มแข็งของชุมชนเพื่อให้ชุมชนสามารถจัดการตนเองได้อย่างยั่งยืน

๕) พัฒนาการสื่อสารมวลชนให้เป็นกลไกในการสนับสนุนการพัฒนา ส่งเสริมจรรยาบรรณของสื่อมวลชน มีการปรับปรุงระบบตรวจสอบสื่อ มีการกำหนดบทลงโทษ และพัฒนาภาคประชาชนให้มีความรู้เท่าทันสื่อโดยเฉพาะสื่อออนไลน์

ยุทธศาสตร์ที่ ๕ การสร้างการเติบโตบนคุณภาพชีวิตที่เป็นมิตรต่อสิ่งแวดล้อม

๑) จัดระบบอนุรักษ์ ฟื้นฟูและป้องกันการทำลายทรัพยากรธรรมชาติ

- ปกป้องรักษาและฟื้นฟูทรัพยากรป่าไม้ ดำเนินการปราบปรามและป้องกันการบุกรุกทำลายป่าอย่างเข้มงวด
- ส่งเสริมการปลูกป่าเศรษฐกิจ บริหารจัดการการใช้ประโยชน์ที่ดินในพื้นที่ป่าไม้บนพื้นฐานให้คนและชุมชนสามารถอยู่กับป่าได้ และส่งเสริมแนวทางประเมินมูลค่าการให้บริการของระบบนิเวศและการสร้างรายได้จากการอนุรักษ์
- วางระบบป้องกันการกัดเซาะชายฝั่ง
- เสริมสร้างความเข้มแข็งและความร่วมมือในภูมิภาคอาเซียนด้านการจัดการทรัพยากรธรรมชาติและสิ่งแวดล้อมอย่างยั่งยืน

๒) วางระบบบริหารจัดการน้ำให้มีประสิทธิภาพ

- เน้นการปรับระบบการบริหารจัดการอุทกภัยอย่างบูรณาการ ให้มีแหล่งกักเก็บน้ำต้นทุนและแหล่งชะลอน้ำที่เพียงพอ เพิ่มขีดความสามารถในการเก็บกักน้ำและเพิ่มประสิทธิภาพการระบายน้ำ และการผันน้ำ และการพัฒนาคลังข้อมูลระบบพยากรณ์ และการเตือนภัย และแผนงานเผชิญเหตุเฉพาะพื้นที่ ตลอดจนการปรับปรุงองค์กรและกฎหมาย รวมทั้งการสร้างการมีส่วนร่วมในการบริหารจัดการน้ำ
- พัฒนาและใช้พลังงานที่เป็นมิตรกับสิ่งแวดล้อม
- ลดการปล่อยก๊าซเรือนกระจก
- เพิ่มประสิทธิภาพการใช้พลังงาน ส่งเสริมการผลิตพลังงานสะอาด
- กำหนดกฎระเบียบ และสร้างกลไกให้ทุกภาคส่วนใช้พลังงานอย่างมีประสิทธิภาพ
- สร้างความรู้ความเข้าใจให้กับประชาชนเกี่ยวกับการพัฒนาและการประหยัดพลังงานอย่างถูกต้องและต่อเนื่อง

๓) พัฒนาเมืองอุตสาหกรรมเชิงนิเวศและเมืองที่เป็นมิตรกับสิ่งแวดล้อม

- พัฒนาพื้นที่อุตสาหกรรมหนาแน่นให้เป็นเมืองอุตสาหกรรมนิเวศต้นแบบ และบรรจุให้เป็นแผนพัฒนาของจังหวัดและพื้นที่
- สนับสนุนและผลักดันให้โรงงานปฏิบัติสู่อุตสาหกรรมสีเขียว และปรับกฎระเบียบให้เอื้อต่อการพัฒนา
- เพิ่มศักยภาพเมืองด้านสิ่งแวดล้อมอย่างมีส่วนร่วม โดยเฉพาะในการเพิ่มประสิทธิภาพการจัดการของเสีย
- เพิ่มพื้นที่สีเขียวเพื่อเป็นแหล่งดูดซับมลพิษและเก็บกักคาร์บอน
- พัฒนาพื้นที่เพื่อเชื่อมโยงโอกาสจากอาเซียน ในการพัฒนาเมืองที่เป็นมิตรกับสิ่งแวดล้อมอย่างสมดุลและยั่งยืน

๔) การร่วมลดปัญหาโลกร้อนและปรับตัวให้พร้อมรับการเปลี่ยนแปลงสภาพภูมิอากาศ

- ลดการก่อก๊าซเรือนกระจก
- เพิ่มขีดความสามารถในการปรับตัวต่อการเปลี่ยนแปลงสภาพภูมิอากาศ
- ส่งเสริมการผลิตและบริโภคที่เป็นมิตรกับสิ่งแวดล้อม
- ป้องกัน ฝ่าระวังและเตือนภัยพิบัติทางธรรมชาติ ส่งเสริมการทำแผนบริหารความต่อเนื่องของธุรกิจ

๕) ใช้เครื่องมือทางเศรษฐศาสตร์และนโยบายการคลังเพื่อสิ่งแวดล้อม

- จัดให้มีภาษีและค่าธรรมเนียมสำหรับผลิตภัณฑ์ที่ก่อให้เกิดผลกระทบต่อสิ่งแวดล้อมและค่าธรรมเนียมการจัดการมลพิษ การวางเงินประกันความเสี่ยงหรือความเสียหายต่อสิ่งแวดล้อม
- ปรับปรุงโครงสร้างภาษีเพื่อส่งเสริมการประหยัดพลังงาน การใช้พลังงานทางเลือก และอนุรักษ์สิ่งแวดล้อม
- ส่งเสริมการจัดซื้อจัดจ้างที่เป็นมิตรกับสิ่งแวดล้อม รวมทั้งการปรับปรุงระบบ โครงสร้าง องค์กร กลไก กระบวนการยุติธรรม และกฎหมายในการบริหารจัดการทรัพยากร ธรรมชาติและสิ่งแวดล้อมให้ทันสมัย และมีประสิทธิภาพ เน้นหลักการกระจายอำนาจให้กับท้องถิ่นและการมีส่วนร่วมของประชาชน

ยุทธศาสตร์ที่ ๖ การปรับสมดุลและพัฒนาระบบการบริหารจัดการภาครัฐ

๑) การปรับปรุงการบริหารจัดการรายได้และรายจ่ายของภาครัฐ

- ปฏิรูประบบภาษีทั้งระบบ เพื่อเพิ่มรายได้ของภาครัฐและเป็นเครื่องมือในการเพิ่มขีดความสามารถในการแข่งขันและลดความเหลื่อมล้ำ
- ปฏิรูประบบการใช้จ่ายงบประมาณให้เกิดประสิทธิภาพและประสิทธิผล จัดให้มีกฎหมายที่เป็นกรอบในการบริหารการเงินการคลังภาครัฐ มีการจัดทำงานงบประมาณระยะปานกลางและระยะยาว เพื่อสนับสนุนการขับเคลื่อนนโยบายตามยุทธศาสตร์ชาติและแผนพัฒนาประเทศ
- มุ่งเน้นการจัดทำงานงบประมาณโดยยึดพื้นที่และประเด็นวาระการพัฒนาเป็นตัวตั้ง และให้ประชาชนเข้ามามีส่วนร่วมในกระบวนการจัดทำงานงบประมาณได้มากขึ้น

๒) ปรับปรุงบทบาทภารกิจ และโครงสร้างของหน่วยงานภาครัฐ

- ทบทวนบทบาทภารกิจของหน่วยงานภาครัฐให้มีความเหมาะสม ถ่ายโอนงาน ให้ภาคส่วนอื่น เพิ่มประสิทธิภาพและผลิตภาพในการปฏิบัติราชการและสร้างความโปร่งใสในการปฏิบัติราชการ
- พัฒนาให้หน่วยงานภาครัฐเป็นองค์กรแห่งการเรียนรู้ เปิดโอกาสให้ประชาชนเข้ามา มีส่วนร่วมในการดำเนินงานของหน่วยงานภาครัฐ ตอบสนองความต้องการของประชาชนตามหลักการบริหารกิจการบ้านเมืองที่ดีเพื่อสร้างความเชื่อมั่นศรัทธาในการบริหารราชการแผ่นดิน

๓) การวางระบบบริหารงานราชการแบบบูรณาการ

- พัฒนารูปแบบและวิธีการทำงานของภาครัฐในระดับต่างๆ ระหว่างราชการบริหารส่วนกลาง ส่วนภูมิภาค และส่วนท้องถิ่น โดยเน้นการยึดพื้นที่เป็นหลัก และปรับปรุงการจัดสรรงบประมาณให้เป็นแบบยึดพื้นที่เป็นตัวตั้ง รวมทั้งวางเงื่อนไขการจัดสรรงบประมาณให้กระทรวง/กรม ต้องสนับสนุนการขับเคลื่อนแผนพัฒนาจังหวัด/กลุ่มจังหวัดในสัดส่วนวงเงินงบประมาณที่เหมาะสม

๔) การพัฒนาระบบบริหารจัดการกำลังคนและพัฒนาบุคลากรภาครัฐ

- วางแผนกำลังคนเชิงยุทธศาสตร์ ให้มีความเหมาะสม ไม่เป็นภาระต่องบประมาณประเทศ
- สรรหา และจูงใจให้คนรุ่นใหม่ที่มีขีดสมรรถนะสูงเข้ามาสู่ระบบราชการไทย สนับสนุนให้มีการแลกเปลี่ยนบุคลากรระหว่างภาครัฐและภาคเอกชน
- เสริมสร้างระบบคุณธรรมและวางมาตรการที่เหมาะสมในการแต่งตั้ง โยกย้าย

๕) การต่อต้านการทุจริตและประพฤติมิชอบ

- ส่งเสริมสนับสนุนให้ภาคีองค์กรภาคเอกชน ภาคประชาสังคม ชุมชนและประชาชน และเครือข่ายต่างๆ สอดส่องเฝ้าระวัง ตรวจสอบ หรือต่อต้านการทุจริตและประพฤติ มิชอบของบุคลากรภาครัฐ วางมาตรการคุ้มครองพยานและผู้ที่เกี่ยวข้อง
- พัฒนาระบบตรวจสอบสาธารณะและผู้ตรวจสอบอิสระจากภายนอก ที่ผ่านการฝึกอบรมเข้ามา ดำเนินการตรวจสอบการจัดซื้อจัดจ้างของทางราชการ

๖) การพัฒนาระบบการให้บริการประชาชนของหน่วยงานภาครัฐ

- พัฒนางานบริการของภาครัฐสู่ความเป็นเลิศ เพื่อสนองต่อความต้องการของผู้รับบริการ
- พัฒนาศูนย์กลางการให้บริการด้วยระบบ e-service และการจัดทำ web-portal จัดทำฐานข้อมูลงานบริการที่มีประสิทธิภาพ ให้ประชาชนเข้าถึงการให้บริการของรัฐได้โดยสะดวก
- ยกระดับประสิทธิภาพการให้บริการ การให้บริการ online ผ่านทางเว็บไซต์ และโทรศัพท์มือถือ

๗) การปรับปรุงแก้ไข กฎหมาย และระเบียบ ข้อบังคับที่ล้าสมัย

- การปรับปรุงกฎหมาย ระเบียบ และข้อบังคับให้เอื้ออำนวยต่อการบริหารราชการแผ่นดิน การประกอบธุรกิจ ข้อตกลงระหว่างประเทศและการแข่งขันระหว่างประเทศ
- เพิ่มศักยภาพหน่วยงานภาครัฐที่มีหน้าที่ให้ความเห็นทางกฎหมายให้สามารถปฏิบัติงาน ได้อย่างรวดเร็ว สามารถให้ความช่วยเหลือภาคเอกชนและประชาชนได้

๒) แผนพัฒนาเศรษฐกิจและสังคมแห่งชาติ ฉบับที่ ๑๓ (พ.ศ.๒๕๖๖-๒๕๗๐)ฉบับปัจจุบัน

ในการจัดทำแผนพัฒนาท้องถิ่น ต้องมีความเชื่อมโยงของยุทธศาสตร์ในภาพรวม (Strategy linkage) ความเชื่อมโยงในเชิงยุทธศาสตร์ที่เชื่อมต่อกันเพื่อให้เกิดภาพรวม (Overview) การเชื่อมโยงจากจุดหนึ่งไปจุดหนึ่งในเชิงยุทธศาสตร์ โดยสามารถนำเข้าสู่รอยต่อที่เข้าหากันได้อย่างกลมกลืนแม้ว่าจะเรียกชื่อที่แตกต่างกันก็ตาม แต่ก็สามารถเดินทางไปด้วยกันได้ ในเชิงยุทธศาสตร์เป็นการเชื่อมโยงความสัมพันธ์ระหว่างยุทธศาสตร์ระดับมหภาคกับยุทธศาสตร์ขององค์กรปกครองส่วนท้องถิ่น ได้แก่ (๑) ยุทธศาสตร์ชาติ ๒๐ ปี (๒) แผนพัฒนาเศรษฐกิจและสังคมแห่งชาติ (๓) การกำหนดเป้าหมายการพัฒนาที่ยั่งยืน (Sustainable Development Goals: SDGs) (๔) แผนพัฒนาจังหวัด/กลุ่มจังหวัด/ภาค (๕) ยุทธศาสตร์การพัฒนาขององค์กรปกครองส่วนท้องถิ่นในเขตจังหวัดและ (๖) ยุทธศาสตร์ขององค์กรปกครองส่วนท้องถิ่น การกำหนดและการวิเคราะห์ความเชื่อมโยงองค์รวมที่นำไปสู่การพัฒนาท้องถิ่นจากยุทธศาสตร์ทุกระดับ มีความสัมพันธ์หรือเชื่อมโยงกันอย่างไรเพื่อให้การพัฒนาท้องถิ่นสอดคล้องกับยุทธศาสตร์ระดับมหภาคและยุทธศาสตร์ขององค์กรปกครองส่วนท้องถิ่นประกอบด้วย (๑) วิสัยทัศน์ (๒) ยุทธศาสตร์ (๓) เป้าประสงค์ (๔) ตัวชี้วัด (๕) ค่าเป้าหมาย (๖) กลยุทธ์ และ (๗) จุดยืนทางยุทธศาสตร์ ซึ่งองค์การบริหารส่วนตำบลดงหม้อทองใต้ ได้จัดทำแผนพัฒนาท้องถิ่น (พ.ศ. ๒๕๖๖ – ๒๕๗๐) ที่มีความเชื่อมโยงของยุทธศาสตร์ดังกล่าว และเชื่อมโยงกับแผนพัฒนาเศรษฐกิจและสังคมแห่งชาติ ฉบับที่ ๑๓ ด้วย โดยนำหมวดหมายในแผนพัฒนาเศรษฐกิจและสังคมแห่งชาติ ฉบับที่ ๑๓ มาจัดทำรายละเอียดที่มีความสอดคล้องหรือเชื่อมโยงกับยุทธศาสตร์ชาติ ๒๐ ปี แผนพัฒนาจังหวัด/กลุ่มจังหวัด/ภาค ยุทธศาสตร์การพัฒนาขององค์กรปกครองส่วนท้องถิ่นในเขตจังหวัด และยุทธศาสตร์องค์กรปกครองส่วนท้องถิ่น ซึ่งมารายละเอียดดังนี้

แผนพัฒนาเศรษฐกิจและสังคมแห่งชาติ ฉบับที่ ๑๓ (พ.ศ. ๒๕๖๖ – ๒๕๗๐) มีสถานะเป็นแผนระดับที่ ๒ ซึ่งเป็นกลไกที่สำคัญในการแปลงยุทธศาสตร์ชาติไปสู่การปฏิบัติ และใช้เป็นกรอบสำหรับการจัดทำแผนระดับที่ ๓ เพื่อให้การดำเนินงานของภาคีการพัฒนาที่เกี่ยวข้องสามารถสนับสนุนการบรรลุเป้าหมายตามยุทธศาสตร์ชาติตามกรอบระยะเวลาที่คาดหวังไว้ได้โดยพระราชบัญญัติสภาพัฒนาการเศรษฐกิจและสังคมแห่งชาติ พ.ศ. ๒๕๖๑ บัญญัติให้แผนพัฒนาเศรษฐกิจและสังคมแห่งชาติ ฉบับที่ ๑๒ มีผลบังคับใช้ถึงวันที่ ๓๐ กันยายน ๒๕๖๕ ส่งผลให้กรอบระยะเวลา ๕ ปีของแผนพัฒนาเศรษฐกิจและสังคมแห่งชาติ ฉบับที่ ๑๓ เริ่มต้น ณ วันที่ ๑ ตุลาคม ๒๕๖๕ ครอบคลุมปีงบประมาณ พ.ศ. ๒๕๖๖ – ๒๕๗๐ ซึ่งเป็นระยะ ๕ ปีที่สองของยุทธศาสตร์ชาติ ทั้งนี้ การจัดทำแผนพัฒนาฯ ฉบับที่ ๑๓ อยู่บนความตั้งใจที่จะให้แผนมีจุดเน้นและเป้าหมายของการพัฒนาที่เป็นรูปธรรมสามารถบ่งบอกทิศทางพัฒนาที่ชัดเจนที่ประเทศควรมุ่งไปในระยะ ๕ ปี ถัดไป โดยเป็นผลที่เกิดจากกระบวนการสังเคราะห์ข้อมูลอย่างรอบด้าน ทั้งสถานะของทุนในมิติต่างๆ บทเรียนของการพัฒนาที่ผ่านมาตลอด

จนการเปลี่ยนแปลงของปัจจัยและเงื่อนไขจะมีอิทธิพลต่อองค์กรต่างๆ ของประเทศ รวมถึงการสนับสนุนให้ภาคีการพัฒนาทุกภาคส่วนเข้ามามีส่วนร่วมในการแลกเปลี่ยนความคิดเห็นอย่างกว้างขวางตั้งแต่ในขั้นตอนการกำหนดกรอบทิศทางของแผนไปจนถึงการยกร่างแผนนอกจากนี้ การจัดทำแผนพัฒนาฯ ฉบับที่ ๑๓ ยังอยู่ในช่วงเวลาที่ทั่วโลก รวมถึงประเทศไทยต้องเผชิญกับข้อจำกัดหลากหลายประการที่เป็นผลสืบเนื่องจากสถานการณ์การแพร่ระบาดของโควิด-๑๙ ซึ่งไม่เพียงแต่ก่อให้เกิดการเจ็บป่วยและเสียชีวิตของประชากร แต่ยังส่งผลให้เกิดเงื่อนไขทางเศรษฐกิจและการดำเนินชีวิตของประชาชนทุกกลุ่ม นอกจากนี้ ในระยะของแผนพัฒนาฯ ฉบับที่ ๑๓ ยังเป็นช่วงเวลาที่แนวโน้มของการพัฒนาของเทคโนโลยีอย่างก้าวกระโดด การเปลี่ยนแปลงสภาพภูมิอากาศที่มีความรุนแรงเพิ่มขึ้นการเป็นสังคมสูงวัยของประเทศไทยและหลายประเทศทั่วโลก ตลอดจนการเปลี่ยนแปลงด้านภูมิรัฐศาสตร์ระหว่างประเทศ ดังนั้น การขับเคลื่อนการพัฒนาประเทศท่ามกลางกระแสแนวโน้มการเปลี่ยนแปลงดังกล่าวจึงต้องให้ความสำคัญกับการเสริมสร้างความเข้มแข็งจากภายในให้สามารถเติบโตต่อไปได้อย่างมั่นคงท่ามกลางความผันแปรที่เกิดขึ้นรอบด้าน และคำนึงถึงผลประโยชน์ของประเทศทั้งทางเศรษฐกิจ สังคมและสิ่งแวดล้อมอย่างยั่งยืน

ในการกำหนดทิศทางของแผนพัฒนาฯ ฉบับที่ ๑๓ ให้ประเทศสามารถก้าวข้ามความท้าทายต่างๆ เพื่อให้ “ประเทศไทยมีความมั่นคง มั่งคั่ง ยั่งยืน เป็นประเทศพัฒนาแล้ว ด้วยการพัฒนาตามหลักปรัชญาของเศรษฐกิจพอเพียง” ตามเจตนารมณ์ของยุทธศาสตร์ชาติ ได้อาศัยหลักการและแนวคิด ๔ ประการ ดังนี้

๑. หลักปรัชญาของเศรษฐกิจพอเพียง
๒. การสร้างความสามารถ “ล้มแล้ว ลุกไว”
๓. เป้าหมายการพัฒนาอย่างยั่งยืนของสหประชาชาติ
๔. การพัฒนาเศรษฐกิจชีวภาพ เศรษฐกิจหมุนเวียน เศรษฐกิจสีเขียว

วัตถุประสงค์และเป้าหมายการพัฒนา

การพัฒนาประเทศในระยะ ๕ ปี ของแผนพัฒนาฯ ฉบับที่ ๑๓ ให้สามารถก้าวข้ามความท้าทายที่เป็นอุปสรรคต่อการบรรลุเป้าหมายตามยุทธศาสตร์ชาติ จำเป็นจะต้องเร่งแก้ไขจุดอ่อนและข้อจำกัดของประเทศที่มีอยู่เดิม รวมทั้งเพิ่มศักยภาพในการรับมือกับความเสี่ยงสำคัญที่มาจากการเปลี่ยนแปลงของบริบททั้งจากภายนอกและภายใน ตลอดจนการเสริมสร้างความสามารถในการสร้างสรรค์ประโยชน์จากโอกาสที่เกิดขึ้นได้อย่างเหมาะสมและทัน่วงที่ด้วยเหตุนี้ การกำหนดทิศทางการพัฒนาประเทศในระยะของแผนพัฒนาฯ ฉบับที่ ๑๓ จึงมีวัตถุประสงค์เพื่อ พลิกโฉมประเทศไทยสู่ “สังคมก้าวหน้า เศรษฐกิจสร้างมูลค่าอย่างยั่งยืน” ซึ่งหมายถึงการสร้างการเปลี่ยนแปลงที่ครอบคลุมตั้งแต่ระดับโครงสร้าง นโยบาย และกลไก เพื่อมุ่งเสริมสร้างสังคมที่ก้าวหน้า พลวัตของโลก และเกื้อหนุนให้คนไทยมีโอกาสที่จะพัฒนาตนเองได้อย่างเต็มศักยภาพ พร้อมกับการยกระดับกิจกรรมการผลิตและการให้บริการให้สามารถสร้างมูลค่าเพิ่มที่สูงขึ้นโดยอยู่บนพื้นฐานของความยั่งยืนทางสิ่งแวดล้อม เพื่อให้เป็นไปตามวัตถุประสงค์ข้างต้น แผนพัฒนาฯ ฉบับที่ ๑๓ จึงกำหนดเป้าหมายหลักของการพัฒนาจำนวน ๕ ประการ ประกอบด้วย

๑. การปรับโครงสร้างภาคการผลิตและบริการสู่เศรษฐกิจฐานนวัตกรรม มุ่งยกระดับขีดความสามารถในการแข่งขันของภาคการผลิตและบริการสำคัญ ผ่านการผลักดันส่งเสริมการสร้างมูลค่าเพิ่มโดยใช้นวัตกรรม เทคโนโลยี และความคิดสร้างสรรค์ ที่ตอบโจทย์พัฒนาการของสังคมยุคใหม่และเป็นมิตรต่อสิ่งแวดล้อม พร้อมทั้งให้ความสำคัญกับการเชื่อมโยงเศรษฐกิจท้องถิ่นและผู้ประกอบการรายย่อยกับห่วงโซ่มูลค่าของภาคการผลิตและบริการเป้าหมาย รวมถึงพัฒนาระบบนิเวศที่ส่งเสริมการค้าการลงทุนและนวัตกรรม

๒. การพัฒนาคนสำหรับโลกยุคใหม่ มุ่งพัฒนาให้คนไทยมีทักษะและคุณลักษณะที่เหมาะสมกับโลกยุคใหม่ ทั้งทักษะในด้านความรู้ ทักษะทางพฤติกรรม และคุณลักษณะตามบรรทัดฐานที่ดีของสังคม และเร่งรัดการเตรียมพร้อมกำลังคนให้มีคุณภาพสอดคล้องกับความต้องการของตลาดแรงงาน และเอื้อต่อการปรับโครงสร้างเศรษฐกิจไปสู่ภาคการผลิตและบริการเป้าหมายที่มีศักยภาพและผลิตภาพสูงขึ้น รวมทั้งให้ความสำคัญกับการสร้างหลักประกันและความคุ้มครองทางสังคมที่สามารถส่งเสริมความมั่นคงในชีวิต

๓. การมุ่งสู่สังคมแห่งโอกาสและเป็นธรรม มุ่งลดความเหลื่อมล้ำทางเศรษฐกิจและสังคม ทั้งในเชิงรายได้พื้นที่ ความมั่งคั่ง และการแข่งขันของภาคธุรกิจ ด้วยการสนับสนุนช่วยเหลือกลุ่มเปราะบางและผู้ด้อยโอกาสให้มีโอกาสในการเลื่อนสถานะทางเศรษฐกิจและสังคม กระจายโอกาสทางเศรษฐกิจและจัดให้มีบริการสาธารณะที่มีคุณภาพอย่างทั่วถึงและเท่าเทียมในทุกพื้นที่ พร้อมทั้งเพิ่มโอกาสในการแข่งขันของภาคธุรกิจให้เปิดกว้างและเป็นธรรม

๔. การเปลี่ยนผ่านการผลิตและบริการไปสู่ความยั่งยืน มุ่งลดการก่อกมลพิษ ควบคู่ไปกับการผลักดันให้เกิดการใช้ทรัพยากรธรรมชาติอย่างมีประสิทธิภาพและสอดคล้องกับขีดความสามารถในการรองรับของระบบนิเวศ ตลอดจนลดปริมาณการปล่อยก๊าซเรือนกระจกเพื่อให้ประเทศไทยบรรลุเป้าหมายความเป็นกลางทางคาร์บอนภายในปี ๒๕๙๓ และบรรลุเป้าหมายการปล่อยก๊าซเรือนกระจกสุทธิเป็นศูนย์ภายในปี ๒๖๐๘

๕. การเสริมสร้างความสามารถของประเทศในการรับมือกับการเปลี่ยนแปลงและความเสี่ยงภายใต้บริบทโลกใหม่ มุ่งสร้างความพร้อมในการรับมือและแสวงหาโอกาสจากการเป็นสังคมสูงวัย การเปลี่ยนแปลงสภาพภูมิอากาศ ภัยโรคระบาด และภัยคุกคามทางไซเบอร์ พัฒนาโครงสร้างพื้นฐานและกลไกทางสถาบันที่เอื้อต่อการเปลี่ยนแปลงสู่ดิจิทัล รวมทั้งปรับปรุงโครงสร้างและระบบการดำเนินงานของภาครัฐให้สามารถตอบสนองต่อการเปลี่ยนแปลงของบริบททางเศรษฐกิจ สังคม และเทคโนโลยีได้อย่างทันเวลามีประสิทธิภาพ และมีธรรมาภิบาล

เพื่อถ่ายทอดเป้าหมายหลักไปสู่ภาพของการขับเคลื่อนที่ชัดเจนในลักษณะของวาระการพัฒนายุคใหม่ที่เอื้อให้เกิดการทำงานร่วมกันของหลายหน่วยงานและหลายภาคส่วนในการผลักดันการพัฒนาเรื่องใดเรื่องหนึ่งให้เกิดผลได้อย่างเป็นรูปธรรม แผนพัฒนาฯ ฉบับที่ ๑๓ จึงได้กำหนดหมุดหมายการพัฒนา จำนวน ๑๓ หมุดหมาย ซึ่งเป็นการบ่งบอกถึงสิ่งที่ประเทศไทยปรารถนาจะ “เป็น” หรือมุ่งหวังจะ “มี” เพื่อสะท้อนประเด็นการพัฒนาที่มีลำดับความสำคัญสูงต่อการพลิกโฉมประเทศไทยสู่ “สังคมก้าวหน้า เศรษฐกิจสร้างมูลค่าอย่างยั่งยืน” โดยหมุดหมายทั้ง ๑๓ ประการ แบ่งออกได้เป็น ๔ มิติ ดังนี้

๑. มิติภาคการผลิตและบริการเป้าหมาย ประกอบไปด้วย

หมุดหมายที่ ๑ ไทยเป็นประเทศชั้นนำด้านสินค้าเกษตรและเกษตรแปรรูปมูลค่าสูง

หมุดหมายที่ ๒ ไทยเป็นจุดหมายของการท่องเที่ยวที่เน้นคุณภาพและความยั่งยืน

หมุดหมายที่ ๓ ไทยเป็นฐานการผลิตยานยนต์ไฟฟ้าที่สำคัญของโลก

หมุดหมายที่ ๔ ไทยเป็นศูนย์กลางทางการแพทย์และสุขภาพมูลค่าสูง

หมุดหมายที่ ๕ ไทยเป็นประตูการค้าการลงทุนและยุทธศาสตร์ทางโลจิสติกส์ที่สำคัญของ

ภูมิภาค

หมุดหมายที่ ๖ ไทยเป็นศูนย์กลางอุตสาหกรรมอิเล็กทรอนิกส์อัจฉริยะและอุตสาหกรรม

ดิจิทัลของอาเซียน

๒. มิติโอกาสและความเสมอภาคทางเศรษฐกิจและสังคม ประกอบไปด้วย

หมวดหมู่ที่ ๗ ไทยมีวิสาหกิจขนาดกลางและขนาดย่อมที่เข้มแข็ง มีศักยภาพสูง และสามารถแข่งขันได้

หมวดหมู่ที่ ๘ ไทยมีพื้นที่และเมืองอัจฉริยะที่น่าอยู่ ปลอดภัย เติบโตได้อย่างยั่งยืน

หมวดหมู่ที่ ๙ ไทยมีความยากจนข้ามรุ่นลดลง และมีความคุ้มครองทางสังคมที่เพียงพอ

เหมาะสม

๓. มิติความยั่งยืนของทรัพยากรธรรมชาติและสิ่งแวดล้อม

หมวดหมู่ที่ ๑๐ ไทยมีเศรษฐกิจหมุนเวียนและสังคมคาร์บอนต่ำ

หมวดหมู่ที่ ๑๑ ไทยสามารถลดความเสี่ยงและผลกระทบจากภัยธรรมชาติและ การเปลี่ยนแปลงสภาพภูมิอากาศ

๔. มิติปัจจัยผลักดันการพลิกโฉมประเทศ

หมวดหมู่ที่ ๑๒ ไทยมีกำลังคนสมรรถนะสูง มุ่งเรียนรู้อย่างต่อเนื่อง ตอบโจทย์การพัฒนา แห่งอนาคต

หมวดหมู่ที่ ๑๓ ไทยมีภาครัฐที่ทันสมัย มีประสิทธิภาพ และตอบโจทย์ประชาชน

ความเชื่อมโยงระหว่างหมวดหมู่การพัฒนากับเป้าหมายหลักแสดงไว้ในแผนภาพที่ ๓.๑ โดยหมวดหมู่ การพัฒนาที่กำหนดขึ้นเป็นประเด็นที่มีลักษณะเชิงบูรณาการที่ครอบคลุมการพัฒนาตั้งแต่ในระดับต้นน้ำจนถึง ปลายน้ำ และสามารถนำไปสู่ผลพัฒนาทั้งในมิติเศรษฐกิจ สังคม ทรัพยากรธรรมชาติและสิ่งแวดล้อมไปพร้อมๆ กัน ทำให้หมวดหมู่แต่ละประการสามารถสนับสนุนเป้าหมายหลักได้มากกว่าหนึ่งข้อ นอกจากนี้การพัฒนาภายใต้ แต่ละหมวดหมู่ไม่ได้แยกขาดจากกัน แต่มีการสนับสนุนหรือเอื้อประโยชน์ซึ่งกันและกัน

แผนภาพที่ ๓.๑ ความเชื่อมโยงระหว่างหมวดหมู่การพัฒนากับเป้าหมายหลัก



๓) แผนพัฒนาภาค/แผนพัฒนากลุ่มจังหวัด/แผนพัฒนาจังหวัด

๑. การพัฒนาการเกษตรและอุตสาหกรรมเกษตร ตามหลักปรัชญา เศรษฐกิจพอเพียง
๒. การพัฒนาการค้า การลงทุนและการท่องเที่ยว
๓. การพัฒนาการพัฒนาทรัพยากรมนุษย์เพื่อสร้างศักยภาพในการแข่งขัน
๔. การพัฒนาทรัพยากรธรรมชาติและสิ่งแวดล้อม แบบบูรณาการอย่างสมดุลและยั่งยืน
๕. การบริการกิจการบ้านเมืองที่ดีตามหลักธรรมาภิบาลและความมั่นคง

๔) ยุทธศาสตร์การพัฒนาขององค์กรปกครองส่วนท้องถิ่นในเขตจังหวัด

๑. การพัฒนาการเกษตรและอุตสาหกรรมเกษตร ตามหลักปรัชญา เศรษฐกิจพอเพียง
๒. การพัฒนาการค้า การลงทุนและการท่องเที่ยว
๓. การพัฒนาการพัฒนาทรัพยากรมนุษย์เพื่อสร้างศักยภาพในการแข่งขัน
๔. การพัฒนาทรัพยากรธรรมชาติและสิ่งแวดล้อม แบบบูรณาการอย่างสมดุลและยั่งยืน
๕. การบริการกิจการบ้านเมืองที่ดีตามหลักธรรมาภิบาลและความมั่นคง

(๒) ยุทธศาสตร์ขององค์กรปกครองส่วนท้องถิ่น

๑) วิสัยทัศน์

“ชุมชนเข้มแข็ง แหล่งทรัพยากรธรรมชาติ ตลาดเกษตรกรรม เลิศล้ำภูมิปัญญาท้องถิ่น”

๒) ยุทธศาสตร์

๑. ยุทธศาสตร์การพัฒนาด้านคมนาคมและสาธารณสุข
๒. ยุทธศาสตร์การพัฒนาด้านสังคมและพัฒนาคุณภาพมนุษย์
๓. ยุทธศาสตร์การพัฒนาด้านเศรษฐกิจและการท่องเที่ยว
๔. ยุทธศาสตร์การพัฒนาด้านองค์การ การบริหารจัดการบ้านเมืองที่ดี และเทคโนโลยีสารสนเทศ
๕. ยุทธศาสตร์การพัฒนาด้านสิ่งแวดล้อม

๓) เป้าประสงค์

๑. การคมนาคมมีความสะดวกระบบสาธารณสุข สาธารณูปโภค เพียงพอและทั่วถึง
๒. ประชาชนมีสุขภาพที่ดี มีความปลอดภัยในชีวิตและทรัพย์สิน คุณภาพชีวิตดีขึ้น
เพิ่มพูนการเรียนรู้ของชุมชน อารงไว้ซึ่งศิลปวัฒนธรรม และขนบธรรมเนียมประเพณี ภูมิปัญญา
ท้องถิ่น
๓. เศรษฐกิจชุมชนเข้มแข็งยั่งยืน ประชาชนพึ่งพาตนเองได้ ปัญหาความยากจนลดลงและการ
ท่องเที่ยวสามารถสร้างรายได้ให้กับประชาชนในท้องถิ่น
๔. ประชาชนเข้าใจบทบาทหน้าที่ของตนเองในการมีส่วนร่วมในการพัฒนาท้องถิ่นและองค์การ
บริหารส่วนตำบลลงมือทำได้สามารถเป็นที่พึ่งของประชาชนในพื้นที่ได้มากที่สุด
๕. ทรัพยากรธรรมชาติคงอยู่ และปรับปรุงป่าเสื่อมโทรม

๔) ตัวชี้วัด

ยุทธศาสตร์การพัฒนา	ตัวชี้วัด
๑. ยุทธศาสตร์การพัฒนาด้านคมนาคมและสาธารณูปโภค	๑. มีระยะทางของถนน คสล.เพิ่มขึ้นโดยคิดเป็นร้อยละเปรียบเทียบจากข้อมูลพื้นฐาน ๒. มีระยะทางของถนนลูกรังเพื่อการเกษตรเพิ่มขึ้นโดยคิดเป็นร้อยละเปรียบเทียบจากข้อมูลพื้นฐาน ๓. มีระยะทางของถนนลาดยางเพิ่มขึ้นโดยคิดเป็นร้อยละเปรียบเทียบจากข้อมูลพื้นฐาน ๔. ร้อยละครัวเรือนที่มีไฟฟ้าใช้ ๕. ร้อยละครัวเรือนที่มีประปาใช้
๒. ยุทธศาสตร์การพัฒนาด้านสังคมและพัฒนาคูณภาพคน	๑. จำนวนผู้เข้ารับการรักษาพยาบาล เนื่องจากการเจ็บป่วยลดลงโดยวัดจากข้อมูลของสถานีนามัยในพื้นที่ ๒. ผู้ด้อยโอกาส(ผู้สูงอายุ ผู้พิการ ผู้ติดเชื่อเอ็ดส์) ได้รับการดูแล(รับเบี้ยยังชีพ) เพิ่มขึ้นเปรียบเทียบจากข้อมูลพื้นฐาน ๓. ปัญหาอาชญากรรม หรือปัญหาสังคมด้านอื่นในพื้นที่ อบต.ดงหม้อทองใต้ ลดลงโดยวัดจากข้อมูลของหน่วยราชการที่เกี่ยวข้อง เช่น สถานีตำรวจภูธร พัฒนาชุมชน เป็นต้น ๔. ร้อยละของโครงการ/กิจกรรมการศึกษา การอนุรักษ์ ศิลปวัฒนธรรม ขนบธรรมเนียมประเพณี และภูมิปัญญาชาวบ้าน เพิ่มขึ้นเมื่อเปรียบเทียบสัดส่วนข้อมูลพื้นฐาน
๓. ยุทธศาสตร์การพัฒนาด้านเศรษฐกิจและการท่องเที่ยว	๑. ครัวเรือนในพื้นที่ตำบลมีรายได้เฉลี่ยต่อคนต่อปีเพิ่มขึ้น โดยเปรียบเทียบจากข้อมูลจปฐ. ๒. ประชาชนในพื้นที่ มีรายได้เพิ่มขึ้นในฤดูกาลท่องเที่ยว หรือเทศกาล ประจำปีที่สำคัญของจังหวัด โดยจัดเก็บข้อมูลเปรียบเทียบรายปี ในช่วงเดียวกัน
๔. ยุทธศาสตร์การพัฒนาด้านองค์การบริหารจัดการบ้านเมืองที่ดี และเทคโนโลยีสารสนเทศ	๑. ประชาชนเข้าร่วมการประชุมประชาคมหรือกิจกรรมของ อบต.ดงหม้อทองใต้ เพิ่มขึ้นโดยเปรียบเทียบจากข้อมูลพื้นฐาน ๒. ร้อยละของคะแนนความพึงพอใจที่ประชาชนผู้มารับบริการ โดยวัดจากระดับความพึงพอใจมากที่สุด และพอใจมาก รวมกัน แล้วมีสัดส่วนเพิ่มขึ้น
๕. ยุทธศาสตร์การพัฒนาด้านสิ่งแวดล้อม	๑. พื้นที่ป่าเสื่อมโทรมได้รับการฟื้นฟูปรับปรุงโดยคิดเป็นสัดส่วนกับข้อมูลพื้นฐาน ๒. พื้นที่ป่าอนุรักษ์เพิ่มขึ้นโดยคิดเป็นสัดส่วนกับข้อมูลพื้นฐาน

๕) ค่าเป้าหมาย

ยุทธศาสตร์	เป้าหมาย
๑. ยุทธศาสตร์การพัฒนาด้านคมนาคมและสาธารณูปโภค	การพัฒนาด้านโครงสร้างพื้นฐาน โดยมุ่งสร้างและบูรณะถนน แหล่งน้ำและสาธารณูปโภคสาธารณูปการ เพื่อความเป็นอยู่ที่ดีของประชาชน
๒. ยุทธศาสตร์การพัฒนาด้านสังคม	๑. พัฒนา ส่งเสริม สนับสนุน การบริการสาธารณสุขหมู่บ้าน การป้องกันและระงับโรคติดต่อ ควบคุมป้องกันโรคระบาดในพื้นที่

และพัฒนาคุณภาพคน	<p>๒. ดำเนินการแก้ไขปัญหาเสพติด เพิ่มประสิทธิภาพการป้องกันและบรรเทาสาธารณภัยและลดอุบัติเหตุบนท้องถนนให้มีความรู้และปลูกจิตสำนึกให้ประชาชนมีความสามัคคี ประองตอง สมานฉันท์ เพื่อความมั่นคงของชาติ</p> <p>๓. พัฒนา ส่งเสริม สนับสนุนการศึกษาทั้งในระบบและนอกระบบ</p> <p>๔. ส่งเสริมและสนับสนุนงานศาสนา วัฒนธรรม และนันทนาการ</p> <p>๕. พัฒนาสังคมและส่งเสริมคุณภาพชีวิตให้กับผู้สูงอายุ ผู้พิการ ผู้ป่วยเอดส์ ผู้ยากไร้และผู้ด้อยโอกาส</p>
๓. ยุทธศาสตร์การ พัฒนา ด้าน เศรษฐกิจและการท่องเที่ยว	ส่งเสริมการเกษตรและสร้างอาชีพเพื่อเพิ่มรายได้ให้กับประชาชนตามแนวปรัชญาเศรษฐกิจพอเพียง
๔. ยุทธศาสตร์การพัฒนาด้านองค์การบริหารจัดการบ้านเมืองที่ดีและเทคโนโลยีสารสนเทศ	พัฒนาขีดความสามารถในการให้บริการประชาชนและการปฏิบัติงาน และพัฒนาอุปกรณ์ เครื่องมือ เครื่องใช้ และสถานที่ในการปฏิบัติงาน เพื่อมุ่งสร้างประสิทธิภาพการบริหารจัดการองค์กรให้พร้อมบริการประชาชน
๕. ยุทธศาสตร์การ พัฒนา ด้าน สิ่งแวดล้อม	การอนุรักษ์ทรัพยากรธรรมชาติและสิ่งแวดล้อม เช่น ปลูกต้นไม้ การบริหารจัดการขยะ

๖) กลยุทธ์

เพื่อให้บรรลุวิสัยทัศน์ขององค์การบริหารส่วนตำบลดงหม้อทองใต้ จำเป็นอย่างยิ่งที่จะต้องให้ความสำคัญกับการวางบทบาทการพัฒนาตำบลดงหม้อทองใต้ในอนาคตอย่างเหมาะสมสอดคล้องกับปัญหาความต้องการของประชาชน รวมทั้งสอดคล้องกับศักยภาพและบทบาทหน้าที่ขององค์การบริหารส่วนตำบลเพื่อที่จะให้ประชาชนได้รับประโยชน์สูงสุด ดังนั้นจึงได้กำหนดกลยุทธ์ ดังนี้

๑. การพัฒนาระบบโครงสร้างพื้นฐาน ระบบสาธารณูปโภค ระบบสาธารณสุข

๒. การพัฒนาคุณภาพชีวิตความเป็นอยู่และการทำนุบำรุงรักษาศาสนา ศิลปวัฒนธรรม จารีตประเพณีและภูมิปัญญาท้องถิ่น

๓. การสร้างความเข้มแข็งของชุมชน และสร้างรายได้ให้แก่ประชาชน

๔. การบริหารจัดการที่ดี และส่งเสริมสนับสนุนการมีส่วนร่วมของประชาชนในการพัฒนาท้องถิ่น

๕. บริหารจัดการทรัพยากรธรรมชาติและสิ่งแวดล้อม

๗) จุดยืนทางยุทธศาสตร์

องค์การบริหารส่วนตำบลดงหม้อทองใต้ ให้ความสำคัญกับการแก้ไขปัญหาความเดือดร้อนและการพัฒนาคุณภาพชีวิตของประชาชนในพื้นที่ด้านต่างๆ โดยเฉพาะการปรับปรุง พื้นฟูพัฒนาการจัดบริการสาธารณะ หรือโครงสร้างพื้นฐาน ซึ่งถือเป็นภารกิจหลักขององค์กรปกครองส่วนท้องถิ่น ตลอดจนพัฒนาด้านการศึกษา อันเป็นรากฐานสำคัญต่อการพัฒนาคน พัฒนาประเทศ ให้มีคุณภาพสูง การพัฒนาที่ยั่งยืน ควบคู่กับการพัฒนาสังคม เศรษฐกิจ สภาพแวดล้อมต่างๆ ที่เกี่ยวข้องโดยตรงกับชีวิตความเป็นอยู่ของประชาชน โดยยึดหลักการมีส่วนร่วม ความสอดคล้องกับนโยบายรัฐบาล และแผนพัฒนาระดับต่างๆ รวมถึงการพิจารณา วิเคราะห์สภาพปัญหา ความต้องการของประชาชน และความพึงพอใจ

ของประชาชนที่มีต่อการพัฒนา องค์การบริหารส่วนตำบลดงหม้อทองใต้ จึงกำหนดจุดยืนทางยุทธศาสตร์ การพัฒนา ไว้ ๕ ประเด็นยุทธศาสตร์ ดังนี้

๑. ยุทธศาสตร์การพัฒนาด้านคมนาคมและสาธารณูปโภค
๒. ยุทธศาสตร์การพัฒนาด้านสังคมและพัฒนาคุณภาพมนุษย์
๓. ยุทธศาสตร์การพัฒนาด้านเศรษฐกิจและการท่องเที่ยว
๔. ยุทธศาสตร์การพัฒนาด้านองค์การ การบริหารจัดการบ้านเมืองที่ดี และเทคโนโลยีสารสนเทศ
๕. ยุทธศาสตร์การพัฒนาด้านสิ่งแวดล้อม

๘) ความเชื่อมโยงของยุทธศาสตร์ในภาพรวม

ในภาพรวมแล้วยุทธศาสตร์การพัฒนาขององค์การบริหารส่วนตำบลดงหม้อทองใต้ มุ่งพัฒนา ๕ ด้าน ได้แก่ ยุทธศาสตร์การพัฒนาด้านคมนาคมและสาธารณูปโภค ยุทธศาสตร์การพัฒนาด้านสังคมและ พัฒนาคุณภาพคน ยุทธศาสตร์การพัฒนาด้านเศรษฐกิจและการท่องเที่ยว ยุทธศาสตร์การพัฒนาด้าน องค์การ การบริหารจัดการบ้านเมืองที่ดี และเทคโนโลยีสารสนเทศ ยุทธศาสตร์การพัฒนาด้าน สิ่งแวดล้อม

ความเชื่อมโยงยุทธศาสตร์การพัฒนาจังหวัดกับยุทธศาสตร์การพัฒนาระบบการปกครองส่วนท้องถิ่น
โครงสร้างเชื่อมโยงแผนยุทธศาสตร์การพัฒนาระบบการปกครองส่วนท้องถิ่น พ.ศ. ๒๕๖๖-๒๕๗๐

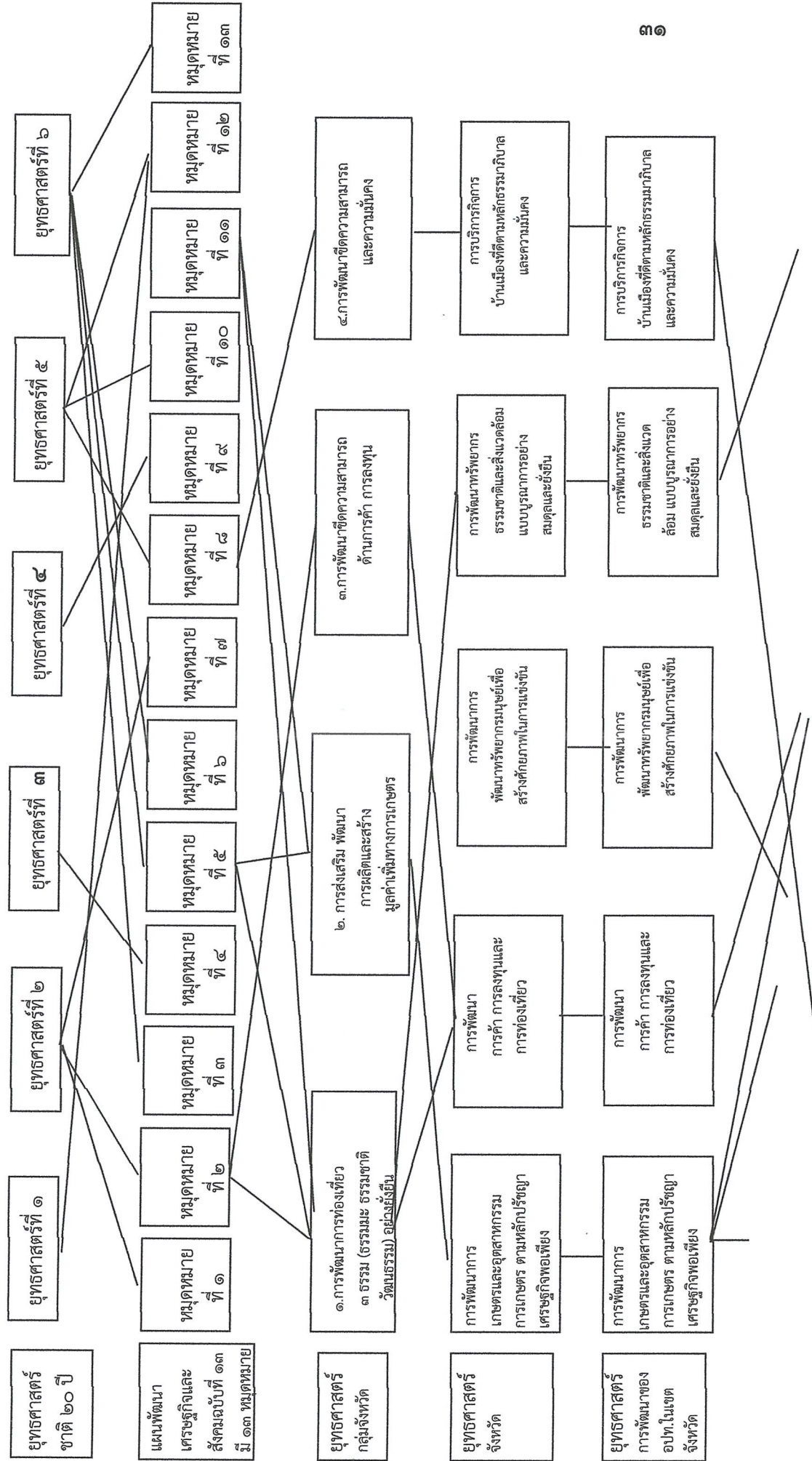

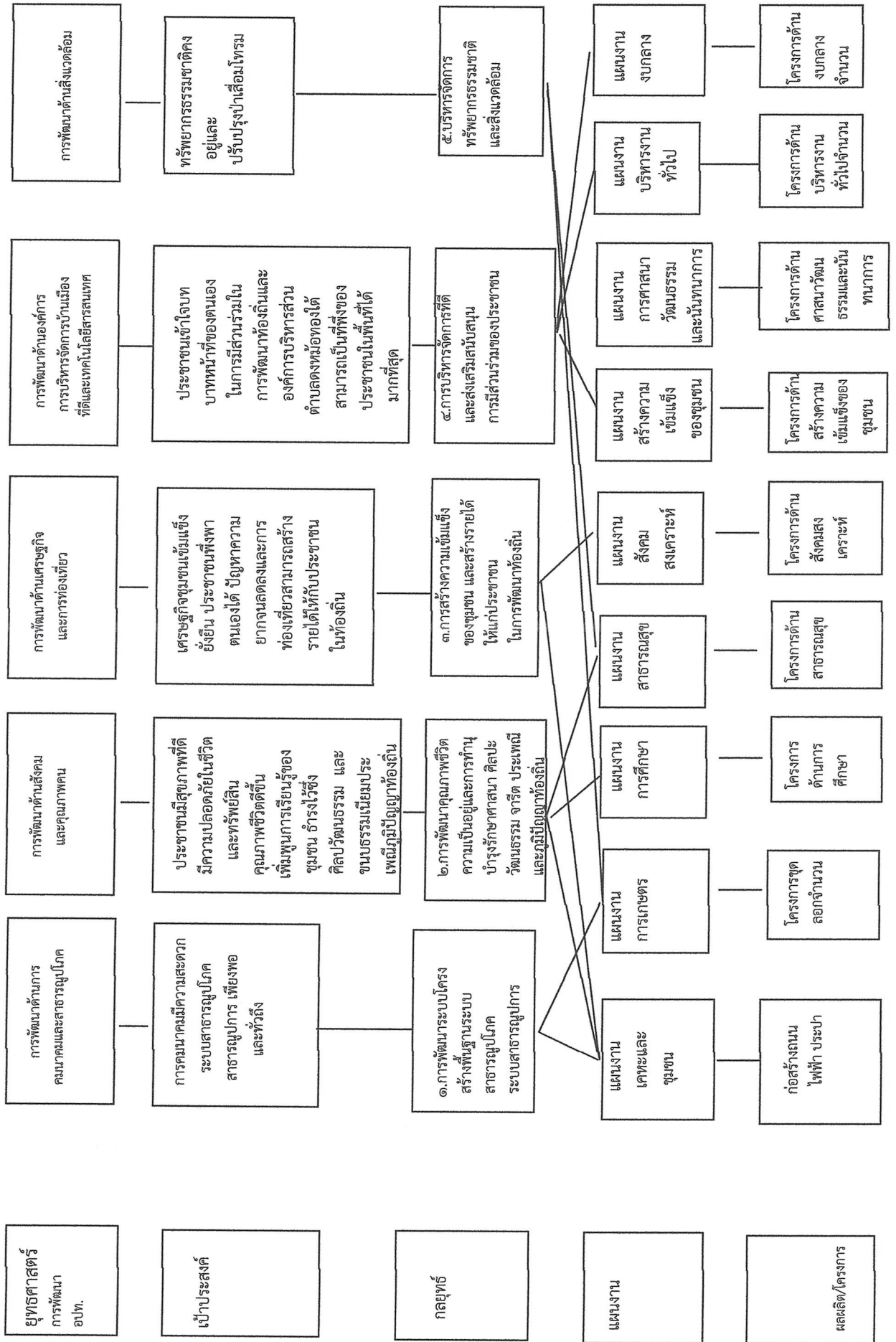

แผนผังยุทธศาสตร์ (strategic map)

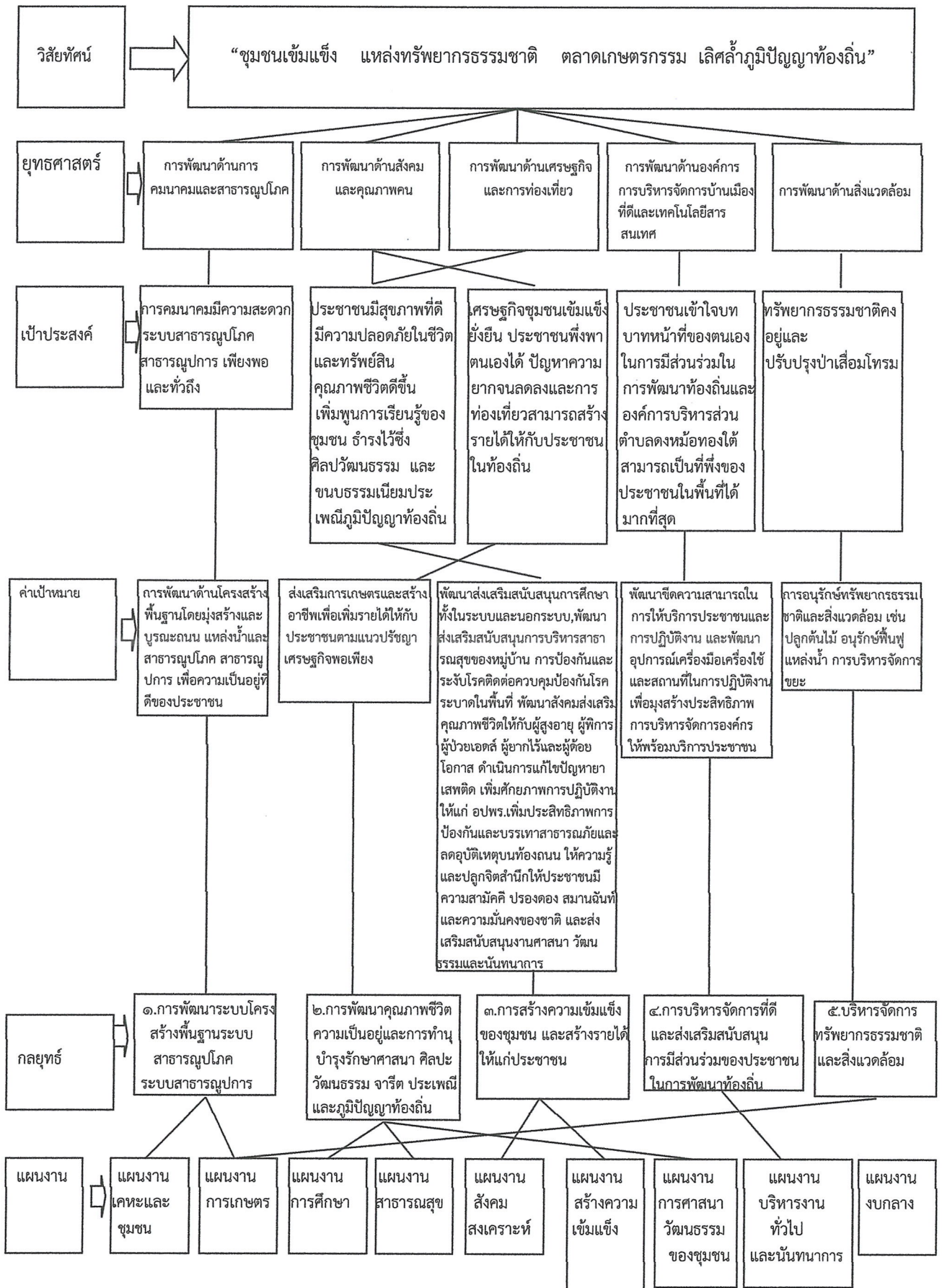

(๓) การวิเคราะห์เพื่อพัฒนาท้องถิ่น

๓.๑ การวิเคราะห์กรอบการจัดทำยุทธศาสตร์ขององค์กรปกครองส่วนท้องถิ่น

องค์การบริหารส่วนตำบลดงหม้อทองใต้ ได้จัดให้มีการประชุมประชาคมเพื่อรวบรวมความคิดเห็นในการพัฒนาท้องถิ่น ในการนี้จึงได้นำข้อมูลต่างๆ ซึ่งผ่านการแสดงความคิดเห็นของประชาชน การสำรวจ/ออกพื้นที่ ข้อมูลความจำเป็นพื้นฐาน(จปฐ) และข้อมูลการจัดทำแผนชุมชนของตำบลดงหม้อทองใต้มาวิเคราะห์และสรุปปัญหาความต้องการของประชาชนได้ ดังนี้

ปัญหา	สภาพปัญหา/สาเหตุ
๑.ด้านการศึกษา	๑.บุคลากรทางการศึกษาไม่เพียงพอ ๒.ขาดสื่อวัสดุอุปกรณ์การเรียนการสอน ครูภัณฑ์การศึกษาที่มีคุณภาพ
๒.ด้านเศรษฐกิจ	๑.ปัญหาความยากจน ค่าครองชีพที่สูงขึ้น ๒.การใช้สารเคมีในกระบวนการผลิต ส่งผลต่อคุณภาพชีวิตของประชาชน ๓.ต้นทุนการผลิตสูง แต่ผลผลิตการเกษตรราคาตกต่ำทำให้รายได้ไม่เพียงพอกับรายจ่าย ๔.ขาดการรวมกลุ่มของเกษตรกร ๕.ขาดเครื่องมือที่ทันสมัยในการประกอบอาชีพ ๖.ปัญหาพื้นที่การเกษตรจากภัยธรรมชาติ เช่นภัยแล้ง ๗.เส้นทางการขนส่งสินค้าชำรุด เสียหาย ทำให้การขนส่งสินค้าล่าช้า ล้นเปลืองค่าใช้จ่าย
๓.ด้านสังคม	๑.ปัญหายาเสพติดในพื้นที่ ๒.ปัญหาครอบครัว สังคมไม่เข้มแข็ง ๓.การดูแลคนพิการ ผู้ด้อยโอกาสและผู้สูงอายุจากรัฐยังไม่ทั่วถึง
๔.ด้านสิ่งแวดล้อม	๑.ประชาชนขาดจิตสำนึกในการอนุรักษ์สิ่งแวดล้อม ๒.ปัญหาการบริหารจัดการขยะ
๕.ด้านการบริหารจัดการที่ดี	๑.ประชาชนไม่ให้ความสำคัญต่อการมีส่วนร่วมในการพัฒนาท้องถิ่น ๒.การประชาสัมพันธ์ของภาครัฐ การให้บริการประชาชนยังไม่ทั่วถึง ขาดการให้บริการในเชิงรุก
๖.ด้านการบริการสาธารณะ	๑.ถนนชำรุดเสียหาย เป็นหลุมเป็นบ่อ ทำให้เกิดอุบัติเหตุบ่อยครั้ง ๒.ถนนไม่ได้มาตรฐาน เนื่องจากเป็นถนนลูกรังและแคบไม่มีไหล่ทาง ๓.ขาดงบประมาณในการขยายเขตไฟฟ้า ๔.น้ำสำหรับอุปโภค-บริโภคไม่เพียงพอ ๕.ไฟฟ้าสาธารณะไม่เพียงพอ

๓.๒ การประเมินสถานการณ์สภาพแวดล้อมภายนอกที่เกี่ยวข้อง
การวิเคราะห์ศักยภาพของชุมชนและพื้นที่

๑.ศักยภาพการพัฒนาด้านโครงสร้างพื้นฐาน

จุดแข็ง(Strengths)

๑.ด้านการบริหารจัดการและความต้องการ ประชาชนมีความต้องการ ผู้นำ ผู้บริหาร สนับสนุนแนวคิดและกำหนดนโยบายการพัฒนาในด้านโครงสร้างพื้นฐานอย่างต่อเนื่อง

๒.บุคลากร องค์การบริหารส่วนตำบลดงหม้อทองใต้ มีบุคลากรและอัตรากำลัง จำนวนและคุณวุฒิ อยู่ในระดับที่พร้อมที่จะดำเนินการตามนโยบายการบริหารงาน

๓.งบประมาณ ต้นทุนการดำเนินงานด้านโครงสร้างพื้นฐาน โดยเฉลี่ยอยู่ในระดับที่ไม่สูงมาก โดยเฉพาะการก่อสร้างถนนลูกรัง เนื่องจากมีบ่อลูกรังอยู่ในพื้นที่ ส่วนต้นทุนอื่นๆขึ้นอยู่กับท้องตลาด

๔.เทคนิคการทำงาน ส่วนมาก เป็นงานที่ไม่ต้องใช้เทคนิคและวิธีการทำงานในระดับสูง

จุดอ่อน(Weakness=W)

๑.โครงการขนาดใหญ่ต้องใช้งบประมาณสูง องค์กรบริหารส่วนตำบลงม้อทองใต้ไม่สามารถดำเนินโครงการได้

โอกาส(Opportunity=O)

๑.พระราชบัญญัติกำหนดแผนและขั้นตอนการกระจายอำนาจให้แก่องค์กรปกครองส่วนท้องถิ่นมีหน้าที่ในการจัดระบบบริการสาธารณะ เพื่อประโยชน์ของประชาชนในท้องถิ่น โดยที่หน่วยงานส่วนกลางและส่วนภูมิภาค ส่งเสริมและสนับสนุนการถ่ายโอนภารกิจให้แก่ อบต.

อุปสรรคหรือข้อจำกัด(Threat=T)

๑.โครงการที่ต้องใช้เทคโนโลยีสูง หรือความชำนาญเป็นพิเศษ องค์กรบริหารส่วนตำบลงม้อทองใต้ ยังไม่มีความชำนาญและบุคลากร

๒.ศักยภาพการพัฒนาในด้านสังคม และพัฒนาคุณภาพคน**จุดแข็ง(Strength=s)**

๑.ด้านการบริหารจัดการ ผู้นำ ผู้บริหาร สนับสนุนแนวคิดและกำหนดนโยบายการพัฒนาในด้านสังคม สาธารณสุข การศึกษา ศาสนาวัฒนธรรมและกีฬาอย่างต่อเนื่อง

๒.บุคลากร องค์กรบริหารส่วนตำบลงม้อทองใต้ มีบุคลากรและอัตรากำลัง จำนวนและคุณวุฒิ อยู่ในระดับที่พร้อมที่จะดำเนินการตามนโยบายการบริหารงาน

๓.งบประมาณ ต้นทุนการดำเนินงาน โดยเฉลี่ยอยู่ในระดับที่ไม่สูงมาก

๔.เทคนิคการทำงาน ส่วนมาก เป็นงานที่ไม่ต้องใช้เทคนิคและวิธีการทำงานในระดับสูง

จุดอ่อน(Weakness=W)

๑.ระบบฐานข้อมูลด้านสังคมและสาธารณสุขไม่ถูกต้องไม่ชัดเจนประชาชนให้ข้อมูลที่คลาดเคลื่อน

๒.ยังไม่มีบุคลากรที่มีความชำนาญเฉพาะด้านมารับผิดชอบงานด้านสังคม

โอกาส(Opportunity=O)

๑.ยุทธศาสตร์การพัฒนาด้านสังคมและการสาธารณสุขเป็นยุทธศาสตร์การพัฒนาระดับชาติที่รัฐบาลส่งเสริม

๒.ยุทธศาสตร์การพัฒนาด้านการกีฬาเป็นยุทธศาสตร์การพัฒนาระดับชาติที่รัฐบาลส่งเสริม

๓.ยุทธศาสตร์การพัฒนาด้านสังคมเป็นยุทธศาสตร์การพัฒนาจังหวัดสกลนคร โอกาสที่จะได้ขอรับการสนับสนุนงบประมาณมีมาก

๔.ยุทธศาสตร์การพัฒนาด้านการกีฬาเป็นยุทธศาสตร์การพัฒนาระดับชาติที่รัฐบาลส่งเสริม

อุปสรรคหรือข้อจำกัด(Threat=T)

๑.การแก้ไขปัญหาด้านด้านสังคมและการสาธารณสุข เป็นงานที่ต้องอาศัยความร่วมมือจากหลายส่วนที่ต้องประสานงานกัน ถึงจะเกิดผลสัมฤทธิ์

๒.ระเบียบกฎหมายที่เกี่ยวข้อง ค่อนข้างมากทำให้การดำเนินงานไม่คล่องตัว เกิดความล่าช้าในการทำงาน ประชาชนจึงเกิดความเบื่อหน่าย

๓.ศักยภาพการพัฒนาด้านเศรษฐกิจและการแก้ไขปัญหาความยากจน**จุดแข็ง(Strength=s)**

๑.บุคลากร องค์กรบริหารส่วนตำบลงม้อทองใต้ มีบุคลากรและอัตรากำลัง จำนวนและคุณวุฒิ อยู่ในระดับที่พร้อมที่จะดำเนินการตามนโยบายการบริหารงาน

๒.งบประมาณ ต้นทุนการดำเนินงาน โดยเฉลี่ยอยู่ในระดับที่ไม่สูงมาก

๓.เทคนิคการทำงาน ส่วนมาก เป็นงานที่ไม่ต้องใช้เทคนิคและวิธีการทำงานในระดับสูง

จุดอ่อน(Weakness=W)

- ๑.ระบบฐานข้อมูลด้านเศรษฐกิจและความยากจนไม่ถูกต้อง ไม่ชัดเจน ประชาชนให้ข้อมูลที่คลาดเคลื่อน
- ๒.ประชาชนยังสนใจ และมีความจริงจัง หรือตั้งใจจริงในโครงการที่รัฐจัดให้ความช่วยเหลือ

โอกาส(Opportunity=O)

- ๑.การแก้ไขปัญหาความยากจนเป็นยุทธศาสตร์การพัฒนาระดับชาติที่รัฐบาลส่งเสริม
- ๒.การแก้ไขปัญหาความยากจนเป็นยุทธศาสตร์การพัฒนาจังหวัดสกลนคร โอกาสที่จะได้ขอรับการสนับสนุนงบประมาณมีมาก

อุปสรรคหรือข้อจำกัด(Threat=T)

- ๑.การแก้ไขปัญหาด้านเศรษฐกิจและความยากจน เป็นงานที่ต้องอาศัยความร่วมมือจากหลายๆ ส่วนที่ต้องประสานงานกัน ถึงจะเกิดผลสัมฤทธิ์
- ๒.ระเบียบกฎหมายที่เกี่ยวข้อง ค่อนข้างมากทำให้การดำเนินงานไม่คล่องตัว เกิดความล่าช้าในการทำงาน ประชาชนจึงเกิดความเบื่อหน่าย

๔.ศักยภาพการพัฒนาด้านการเมือง การบริหารและการพัฒนาบุคลากรท้องถิ่น**จุดแข็ง(Strong=s)**

- ๑.ด้านการบริหารจัดการ ผู้นำ ผู้บริหาร สนับสนุนแนวคิดและกำหนดนโยบายการพัฒนาในด้านการเมือง การบริหาร และการพัฒนาบุคลากรท้องถิ่น
- ๒.บุคลากร องค์การบริหารส่วนตำบลดงหม้อทองใต้ มีบุคลากรและอัตรากำลัง จำนวนและคุณวุฒิ อยู่ในระดับที่พร้อมที่จะดำเนินการตามนโยบายการบริหารงาน
- ๓.งบประมาณ ต้นทุนการดำเนินงาน โดยเฉลี่ยอยู่ในระดับที่ไม่สูง

จุดอ่อน(Weakness=W)

- ๑.ประชาชนยังขาดความสนใจในเรื่องการเมืองการปกครอง
- ๒.ประชาชนยังไม่เข้าใจบทบาทของตนเองในการพัฒนาท้องถิ่น

โอกาส(Opportunity=O)

- ๑.ยุทธศาสตร์การพัฒนาด้านการเมือง การบริหารราชการที่ดี เป็นยุทธศาสตร์การพัฒนาระดับชาติที่รัฐบาลส่งเสริม
- ๒.ยุทธศาสตร์การพัฒนาด้าน การเมือง การบริหารราชการที่ดี เป็นยุทธศาสตร์การพัฒนาจังหวัดสกลนคร มีโอกาสได้รับการสนับสนุนมาก

อุปสรรคหรือข้อจำกัด(Threat=T)

- ๑.การพัฒนาด้านการเมือง การบริหาร เป็นงานที่ต้องอาศัยความร่วมมือจากหลายๆ ส่วนที่ต้องประสานงานกัน ถึงจะเกิดผลสัมฤทธิ์
- ๒.การพัฒนาด้านการเมือง การบริหาร เป็นงานที่ต้องอาศัยจิตสำนึก เกี่ยวกับการใช้ดุลพินิจส่วนบุคคล จึงเป็นงานที่ค่อนข้างจะคาดเดาผลงานได้ยาก

๕.ศักยภาพการพัฒนาสิ่งแวดลอม**จุดแข็ง(Strong=s)**

- ๑.ด้านการบริหารจัดการ ผู้นำ ผู้บริหาร สนับสนุนแนวคิดและกำหนดนโยบายการพัฒนาในด้านการท่องเที่ยวและการจัดการทรัพยากรธรรมชาติสิ่งแวดล้อม
- ๒.งบประมาณ ต้นทุนการดำเนินงาน โดยเฉลี่ยอยู่ในระดับที่ไม่สูง

จุดอ่อน(Weakness=W)

- ๑.ประชาชนยังขาดความสนใจในเรื่องการจัดการทรัพยากรธรรมชาติ

๒.ประชาชนได้รับผลประโยชน์จากการท่องเที่ยวค่อนข้างน้อยเนื่องจากไม่มีการเชื่อมโยงด้านการท่องเที่ยวในจังหวัด

โอกาส(Opportunity=O)

๑.ยุทธศาสตร์การพัฒนาด้านการจัดการทรัพยากรธรรมชาติสิ่งแวดล้อม เป็นยุทธศาสตร์การพัฒนาระดับชาติที่รัฐบาลส่งเสริม

๒.ยุทธศาสตร์การพัฒนาด้านการจัดการทรัพยากรธรรมชาติและสิ่งแวดล้อมเป็นยุทธศาสตร์การพัฒนาจังหวัดสกลนคร มีโอกาสได้รับการสนับสนุนมาก

อุปสรรคหรือข้อจำกัด(Threat=T)

๑.ขาดการบูรณาการและการประสานงานที่ดี ในหน่วยงานที่เกี่ยวข้อง

๒.ระดับจังหวัดยังขาดการเชื่อมโยงด้านการท่องเที่ยว และการกระจายผลประโยชน์ด้านการท่องเที่ยวยังไม่ทั่วถึง

ส่วนที่ ๓

การนำแผนพัฒนาท้องถิ่นไปสู่การปฏิบัติ

ส่วนที่ ๓ การนำแผนพัฒนาท้องถิ่นไปสู่การปฏิบัติ
๓.๑-สรุปภาพรวมของโครงการพัฒนาท้องถิ่น

ลำดับ	ประเด็นการพัฒนาท้องถิ่นของ อบท.	ประเด็นการพัฒนาท้องถิ่นของ อบท.ในระดับจังหวัด	ประเด็นการพัฒนาจังหวัด	เป้าหมายการพัฒนาที่ยั่งยืน (SDGs)	แผนพัฒนาเศรษฐกิจและสังคมแห่งชาติ ฉบับที่ ๑๓ (พ.ศ.๒๕๖๖-๒๕๗๐) ฉบับที่ ๑๔ (พ.ศ.๒๕๗๑-๒๕๗๕)	ยุทธศาสตร์ชาติ ๒๐ ปี	จำนวนโครงการ
๑	การพัฒนาด้านคมนาคมและสาธารณูปโภค	การพัฒนาการเกษตรและอุตสาหกรรมการเกษตรตามหลักปรัชญาเศรษฐกิจพอเพียง	การพัฒนาการเกษตรและอุตสาหกรรมตามหลักปรัชญาเศรษฐกิจพอเพียง	การคมนาคมมีความสะดวกระบบสาธารณูปโภคสาธารณูปการ เพียงพอและทั่วถึง	การปรับโครงสร้างภาคการผลิตและบริการสู่เศรษฐกิจฐานนวัตกรรม	ด้านความมั่นคง	
๒	การพัฒนาด้านสังคมและพัฒนาคุณภาพคน	การพัฒนาการค้า การลงทุนและการท่องเที่ยว	การพัฒนาการค้า การลงทุนและการท่องเที่ยว	ประชาชนมีสุขภาพที่ดี มีความปลอดภัยในชีวิตและทรัพย์สิน คุณภาพชีวิตดีขึ้น เพิ่มพูนการเรียนรู้ของชุมชน อารมณ์ดีซึ่งศิลปวัฒนธรรม และชนบทรอบริมนิยม ประเพณี ภูมิปัญญาท้องถิ่น	การพัฒนาคนสำหรับโลกยุคใหม่	ด้านการสร้าง ความสามารถในการแข่งขัน	
๓	การพัฒนาด้านเศรษฐกิจและการท่องเที่ยว	การพัฒนาการพัฒนาศักยภาพมนุษย์เพื่อสร้างศักยภาพในการแข่งขัน	การพัฒนาการพัฒนาศักยภาพมนุษย์เพื่อสร้างศักยภาพในการแข่งขัน	เศรษฐกิจชุมชนเข้มแข็ง ยั่งยืน ประชาชนพึ่งพาตนเองได้ ปัญหาความยากจนลดลงและการท่องเที่ยวสามารถสร้างรายได้ให้กับประชาชนในท้องถิ่น	การมุ่งสู่สังคมแห่งโอกาสและความเป็นธรรม	ด้านการพัฒนาและเสริมสร้างศักยภาพคน	

ลำดับ	ประเด็นการพัฒนาท้องถิ่นของ อบท.	ประเด็นการพัฒนาท้องถิ่นของ อบท. ในระดับจังหวัด	ประเด็นการพัฒนาจังหวัด	เป้าหมายการพัฒนาที่ยั่งยืน (SDGs)	แผนพัฒนาเศรษฐกิจและสังคมแห่งชาติ ฉบับที่ ๑๓ (พ.ศ. ๒๕๖๖-๒๕๗๐) ฉบับที่ ๑๔ (พ.ศ. ๒๕๗๑-๒๕๗๕)	ยุทธศาสตร์ชาติ ๒๐ ปี	จำนวนโครงการ
๔	การพัฒนาท้องถิ่น การบริหารจัดการบ้านเมืองที่ดี และเทคโนโลยีสารสนเทศ	การพัฒนา ทริพยากรธรรมชาติและสิ่งแวดล้อม แบบบูรณาการอย่างสมดุลและยั่งยืน	การพัฒนา ทริพยากรธรรมชาติ และสิ่งแวดล้อม แบบบูรณาการอย่างสมดุลและยั่งยืน	ประชาชนเข้าใจบทบาทหน้าที่ของตนเองในการมีส่วนร่วมในการพัฒนาท้องถิ่นและองค์การบริหารส่วนตำบลตงหม้อทองใต้สามารถเป็นที่พึ่งของประชาชนในพื้นที่ได้มากที่สุด	การเปลี่ยนผ่านการผลิตและบริการไปสู่ความยั่งยืน	ด้านการสร้างโอกาสความเสมอภาคและเท่าเทียมกันทางสังคม	
๕	การพัฒนาท้องถิ่นสิ่งแวดล้อม	บริการกิจการ บ้านเมืองที่ดี ตามหลักธรรมาภิบาล และความมั่นคง	บริการกิจการ บ้านเมืองที่ดี ตามหลักธรรมาภิบาล และความมั่นคง	ทรัพยากรธรรมชาติคงอยู่ และปรับปรุงป่าเสื่อมโทรม	การเสริมสร้างความสามารถของประเทศในการรับมือกับการเปลี่ยนแปลงและความเสี่ยงภายใต้บริบทโลกใหม่	ด้านการสร้างการเติบโตบนคุณภาพชีวิตที่เป็นมิตรกับสิ่งแวดล้อม	
๖						ด้านการปรับสมดุล และพัฒนาระบบการบริหารจัดการภาครัฐ	

๒. บัญชีโครงการพัฒนาท้องถิ่น

บัญชีสรุปโครงการพัฒนา

แผนพัฒนาท้องถิ่น (พ.ศ.๒๕๖๖-๒๕๗๐) เพิ่มเติมเปลี่ยนแปลง ครั้งที่ ๒/๒๕๖๙

องค์การบริหารส่วนตำบลคงหม้อทองใต้ อำเภอบ้านม่วง จังหวัดสกลนคร

ยุทธศาสตร์	ปี ๒๕๖๖		ปี ๒๕๖๗		ปี ๒๕๖๘		ปี ๒๕๖๙		ปี ๒๕๗๐		รวม ๕ ปี	
	จำนวนโครงการ	งบประมาณ (บาท)	จำนวนโครงการ	งบประมาณ (บาท)	จำนวนโครงการ	งบประมาณ (บาท)	จำนวนโครงการ	งบประมาณ (บาท)	จำนวนโครงการ	งบประมาณ (บาท)	จำนวนโครงการ	งบประมาณ (บาท)
๑)ยุทธศาสตร์การพัฒนาด้านคมนาคมและสาธารณูปโภค												
๑.๑ แผนงานอุตสาหกรรมและการโยธา							๙	๑,๔๒๑,๕๐๐	๒๘	๓๗,๕๗๑,๐๐๐	๓๗	๓๙,๙๙๒,๕๐๐
๑.๒ แผนงานเกษตรและชุมชน							๔	๔๓๐,๐๐๐	๕	๘๐๐,๐๐๐	๙	๑,๒๓๐,๐๐๐
รวม							๑๓	๑,๘๕๑,๕๐๐	๓๓	๓๘,๓๗๑,๐๐๐	๔๖	๔๑,๑๒๒,๕๐๐
๒)ยุทธศาสตร์การพัฒนาด้านสังคมและคุณภาพคน												
๒.๑ แผนงานการศึกษา												
๒.๒ แผนงานสาธารณสุข												
๒.๓ แผนงานสังคมสงเคราะห์												
รวม												
๓)ยุทธศาสตร์การพัฒนาด้านเศรษฐกิจและการท่องเที่ยว												
๓.๑ แผนงานศาสนาวัฒนธรรมและนันทนาการ												
๓.๒ แผนงานเกษตรและชุมชน												
รวม												

(ต่อ)

บัญชีสรุปโครงการพัฒนา

แผนพัฒนาท้องถิ่น (พ.ศ.๒๕๖๖-๒๕๗๐) เพิ่มเติมเปลี่ยนแปลง ครั้งที่ ๒/๒๕๖๘

องค์การบริหารส่วนตำบลหนองโพธิ์ อำเภอบ้านม่วง จังหวัดสุพรรณบุรี

ยุทธศาสตร์	ปี ๒๕๖๖		ปี ๒๕๖๗		ปี ๒๕๖๘		ปี ๒๕๖๙		ปี ๒๕๗๐		รวม ๕ ปี	
	จำนวนโครงการ	งบประมาณ (บาท)	จำนวนโครงการ	งบประมาณ (บาท)	จำนวนโครงการ	งบประมาณ (บาท)	จำนวนโครงการ	งบประมาณ (บาท)	จำนวนโครงการ	งบประมาณ (บาท)	จำนวนโครงการ	งบประมาณ (บาท)
๔) ยุทธศาสตร์การพัฒนาด้านองค์การ การบริหารจัดการ บ้านเมืองที่ดี และเทคโนโลยีสารสนเทศ ๔.๑ แผนงานสร้างความเข้มแข็งของชุมชน												
รวม												
๕) ยุทธศาสตร์การพัฒนาด้านสิ่งแวดล้อม												
๕.๑ แผนงานการเกษตร					๒	๑๖๐,๐๐๐			๓	๖๔๐,๐๐๐	๕	๘๐๐,๐๐๐
๕.๒ แผนงานรักษาความสงบเรียบร้อย					๓	๕๐๙,๔๐๐			๑	๕๐๐,๐๐๐	๔	๑,๐๐๙,๔๐๐
รวม					๕	๖๖๙,๔๐๐			๔	๑,๑๔๐,๐๐๐	๙	๑,๘๐๙,๔๐๐
รวมทั้งสิ้น					๑๘	๒,๕๒๐,๙๐๐			๕๓	๔๐,๑๗๖,๐๐๐	๗๑	๔๓,๕๘๖,๙๐๐

รายละเอียดโครงการพัฒนา

แผนพัฒนาท้องถิ่น (พ.ศ.๒๕๖๖-๒๕๗๐)

องค์การบริหารส่วนตำบลดงหม้อทองใต้ อำเภอบ้านม่วง จังหวัดสกลนคร

ก. ยุทธศาสตร์ชาติ ๒๐ ปี ยุทธศาสตร์ที่ ๒ ด้านการสร้างความรู้ความสามารถในการแข่งขัน

ข. แผนพัฒนาเศรษฐกิจและสังคมแห่งชาติ ฉบับที่ ๑๓ หมายความว่า ๕ ไทยเป็นประตูการค้าการลงทุนและยุทธศาสตร์ทางโลจิสติกส์ที่สำคัญของภูมิภาค

ค. Sustainable Development Goals: SDGs เป้าหมาย/เป้าประสงค์

ง. ยุทธศาสตร์จังหวัดที่ ๕ ยุทธศาสตร์การบริหารกิจการบ้านเมืองที่ดีตามหลักธรรมาภิบาลและความมั่นคง

จ. ยุทธศาสตร์การพัฒนาขององค์กรปกครองส่วนท้องถิ่นในเขตจังหวัด ยุทธศาสตร์ที่ ๕ ยุทธศาสตร์การบริหารกิจการบ้านเมืองที่ดีตามหลักธรรมาภิบาลและความมั่นคง

๑. ยุทธศาสตร์การพัฒนาด้านคมนาคมและสาธารณูปโภค

๑.๑ กิจยุทธ์การพัฒนาระบบโครงสร้างพื้นฐาน ระบบสาธารณูปโภค ระบบสาธารณสุข

(๑) แผนงานยุทธศาสตร์และการโยธา

(๑.๑) งานก่อสร้าง(ก่อสร้างสิ่งสาธารณูปโภค)

ที่	โครงการ	วัตถุประสงค์	เป้าหมาย (ผลผลิตของโครงการ)	งบประมาณและที่มา				ตัวชี้วัด (KPI)	ผลที่คาดว่าจะได้รับ	หน่วยงาน รับผิดชอบหลัก
				๒๕๖๖	๒๕๖๗	๒๕๖๘	๒๕๖๙			
๑	โครงการก่อสร้างถนน คสล. สายหน้าวัดป่าสามัคคีธรรมไปบ้านวังน้ำขาว บ้านโคกสง่า หมู่ที่ ๑	เพื่อให้ประชาชนมีการคมนาคมสะดวกรวดเร็วและปลอดภัยมากขึ้น	ปริมาณงาน ขนาด กว้าง ๔.๐๐ เมตร ยาว ๗๐ เมตร หนา ๐.๑๕ เมตร หรือพื้นที่ดำเนินการต้องไม่น้อยกว่า ๒๕๐.๐๐ ตารางเมตร					ประชาชน ได้รับประโยชน์ ร้อยละ ๗๐	ประชาชนมีถนนที่ สะดวกในการใช้สัญจร	กองช่าง
๒	โครงการก่อสร้างถนน คสล. หน้าบ้านพ้อมหวังไปถนนสายหลักบ้านดงหม้อทอง หมู่ที่ ๒	เพื่อให้ประชาชนมีการคมนาคมสะดวกรวดเร็วและปลอดภัยมากขึ้น	ปริมาณงาน ขนาด กว้าง ๓.๐๐ เมตร ยาว ๑๔๑.๐๐ เมตร หนา ๐.๑๕ เมตร หรือพื้นที่ดำเนินการต้องไม่น้อยกว่า ๔๒๓.๐๐ ตารางเมตร					ประชาชน ได้รับประโยชน์ ร้อยละ ๗๐	ประชาชนมีถนนที่ สะดวกในการใช้สัญจร	กองช่าง

ที่	โครงการ	วัตถุประสงค์	เป้าหมาย (ผลผลิตของโครงการ)	งบประมาณและที่มา				ตัวชี้วัด (KPI)	ผลที่คาดว่าจะได้รับ	หน่วยงาน รับผิดชอบหลัก
				๒๕๖๖	๒๕๖๗	๒๕๖๘	๒๕๖๙			
๓	โครงการก่อสร้างขยายถนนเพื่อการ เกษตรจากสวนพวยวีไลไปสวนปาล์มพอ นิพล บ้านดงหม้อทอง หมู่ที่ ๒	เพื่อให้ประชาชนมีการ คมนาคมสะดวกรวดเร็ว และปลอดภัยมากขึ้น	ปริมาณงาน ห้วยขี้ดินถม คันทางต้องไม่น้อยกว่า ๑,๑๒๐ ลูกบาศก์เมตร	๒๕๖๖	๒๕๖๗	๒๕๖๘	๒๕๖๙	ประชาชน ได้รับประโยชน์ ร้อยละ ๗๐	ประชาชนมีถนนที่ สะดวกในการใช้สัญจร	กองช่าง
๔	โครงการก่อสร้างถนน คสล.สายข้างวัด แสนสุข บ้านวังน้ำขาว หมู่ที่ ๓	เพื่อให้ประชาชนมีการ คมนาคมสะดวกรวดเร็ว และปลอดภัยมากขึ้น	ปริมาณงาน ขนาด กว้าง ๔.๐๐ เมตร ยาว ๕๓.๐๐ เมตร หน้า ๐.๑๕ เมตร หรือพื้นที่ดำเนินการต้อง ไม่น้อยกว่า ๒๑๒.๐๐ ตารางเมตร	๒๕๖๖	๒๕๖๗	๒๕๖๘	๒๕๖๙	ประชาชน ได้รับประโยชน์ ร้อยละ ๗๐	ประชาชนมีถนนที่ สะดวกในการใช้สัญจร	กองช่าง
๕	โครงการเสริมผิวถนนแอสฟัลต์คอนกรีต จากแยกโรงเรียนไปวัดแสนสุข บ้านวังน้ำขาว หมู่ที่ ๓	เพื่อให้ประชาชนมีการ คมนาคมสะดวกรวดเร็ว และปลอดภัยมากขึ้น	ปริมาณงาน ขนาด กว้าง ๔.๐๐ เมตร ยาว ๓๕๐.๐๐ เมตร หน้า ๐.๑๕ เมตร หรือพื้นที่ดำเนินการต้อง ไม่น้อยกว่า ๑,๔๐๐.๐๐ ตารางเมตร	๒๕๖๖	๒๕๖๗	๒๕๖๘	๒๕๖๙	ประชาชน ได้รับประโยชน์ ร้อยละ ๘๐	ประชาชนมีถนนที่ สะดวกในการใช้สัญจร	กองช่าง
๖	โครงการก่อสร้างถนน คสล.สายหลัง โรงเรียนขามวาสีเจริญวิทย์ บ้านวังน้ำขาว หมู่ที่ ๓	เพื่อให้ประชาชนมีการ คมนาคมสะดวกรวดเร็ว และปลอดภัยมากขึ้น	ปริมาณงาน ขนาด กว้าง ๓.๐๐ เมตร ยาว ๕๓.๐๐ เมตร หน้า ๐.๑๕ เมตร หรือพื้นที่ดำเนินการต้อง ไม่น้อยกว่า ๒๗๙.๐๐ ตารางเมตร	๒๕๖๖	๒๕๖๗	๒๕๖๘	๒๕๖๙	ประชาชน ได้รับประโยชน์ ร้อยละ ๗๐	ประชาชนมีถนนที่ สะดวกในการใช้สัญจร	กองช่าง

ที่	โครงการ	วัตถุประสงค์	เป้าหมาย (ผลผลิตของโครงการ)	งบประมาณและที่มา				ตัวชี้วัด (KPI)	ผลที่คาดว่าจะได้รับ	หน่วยงาน รับผิดชอบหลัก
				๒๕๖๖	๒๕๖๗	๒๕๖๘	๒๕๖๙			
๗	โครงการก่อสร้างถนน คสล.สายหน้าบ้านแม่แถวถึงแยกไปบ้านวังน้ำขาว บ้านนาสมบูรณ์ หมู่ที่ ๔	วัตถุประสงค์ เพื่อให้ประชาชนมีการคมนาคมสะดวกรวดเร็ว และปลอดภัยมากขึ้น	ปริมาณงาน ขนาด กว้าง ๔.๐๐ เมตร ยาว ๓๗๐.๐๐ เมตร หน้า ๐.๑๕ เมตร หรือพื้นที่ดำเนินการต้องไม่น้อยกว่า ๖๘๐.๐๐ ตารางเมตร	๒๕๖๖	๒๕๖๗	๒๕๖๘	๒๕๖๙	ประชาชนได้รับประโยชน์ สะดวกในการใช้สัญจร ร้อยละ ๓๐	ประชาชนมีถนนที่สะดวกในการใช้สัญจร	กองช่าง
๘	โครงการก่อสร้างถนน คสล.สายหน้าบ้านแม่ละมูนไปสามแยกโรงเรียนบ้านด่านสมบูรณ์ บ้านนาสมบูรณ์ หมู่ที่ ๔	วัตถุประสงค์ เพื่อให้ประชาชนมีการคมนาคมสะดวกรวดเร็ว และปลอดภัยมากขึ้น	ปริมาณงาน ขนาด กว้าง ๔.๐๐ เมตร ยาว ๓๗๖.๐๐ เมตร หน้า ๐.๑๕ เมตร หรือพื้นที่ดำเนินการต้องไม่น้อยกว่า ๗๐๔.๐๐ ตารางเมตร					ประชาชนได้รับประโยชน์ สะดวกในการใช้สัญจร ร้อยละ ๓๐	ประชาชนมีถนนที่สะดวกในการใช้สัญจร	กองช่าง
๙	โครงการก่อสร้างถนน คสล.สายหน้าวัดโนนภูดิน บ้านเหล่าสมบูรณ์ หมู่ที่ ๕	วัตถุประสงค์ เพื่อให้ประชาชนมีการคมนาคมสะดวกรวดเร็ว และปลอดภัยมากขึ้น	ปริมาณงาน ขนาด กว้าง ๔.๐๐ เมตร ยาว ๒๓๓.๐๐ เมตร หน้า ๐.๑๕ เมตร หรือพื้นที่ดำเนินการต้องไม่น้อยกว่า ๔๙๒.๐๐ ตารางเมตร					ประชาชนได้รับประโยชน์ สะดวกในการใช้สัญจร ร้อยละ ๓๐	ประชาชนมีถนนที่สะดวกในการใช้สัญจร	กองช่าง
๑๐	โครงการก่อสร้างบล็อคอนกรีตสายไปกุดเขียน บ้านดงหม้อทอง หมู่ที่ ๖	วัตถุประสงค์ เพื่อให้ประชาชนมีความถี่ถ้วนหน้าความสะดวก ถนนหน้าเสาถนน	ปริมาณงาน ขนาด กว้าง ๑.๘๐x๑.๘๐ ม. ยาว ๘ ม. จำนวน ๑ ช่อง				๒๕๐,๐๐๐	ประชาชนได้รับประโยชน์ สะดวกในการใช้สัญจร ร้อยละ ๘๐	ประชาชนหมดปัญหา น้ำท่วมขังและน้ำกัดเซาะพื้นที่	กองช่าง งปบ๙
๑๑	โครงการเสริมผิวถนนแอสฟัลต์คอนกรีตบ้านผู้ช่วยสังคมต่อจากถนนเดิม บ้านดงหม้อทอง หมู่ที่ ๖	วัตถุประสงค์ เพื่อให้ประชาชนมีการคมนาคมสะดวกรวดเร็ว และปลอดภัยมากขึ้น	ปริมาณงาน ขนาด กว้าง ๔.๐๐ เมตร ยาว ๓๗๐.๐๐ เมตร หน้า ๐.๑๕ เมตร หรือพื้นที่ดำเนินการต้องไม่น้อยกว่า ๕๒๐.๐๐ ตารางเมตร					ประชาชนได้รับประโยชน์ สะดวกในการใช้สัญจร ร้อยละ ๓๐	ประชาชนมีถนนที่สะดวกในการใช้สัญจร	กองช่าง

ที่	โครงการ	วัตถุประสงค์	เป้าหมาย (ผลผลิตของโครงการ)	งบประมาณและที่มา				ตัวชี้วัด (KPI)	ผลที่คาดว่าจะได้รับ	หน่วยงาน รับผิดชอบหลัก
				๒๕๖๖	๒๕๖๗	๒๕๖๘	๒๕๖๙			
๑๒	โครงการก่อสร้างถนน คลด.สายใบวัดป่า ด่านม่า บ้านนาเจริญ หมู่ที่ ๗	เพื่อให้ประชาชนมีการ คมนาคมสะดวกรวดเร็ว และปลอดภัยมากขึ้น	ปริมาณงาน ขนาด กว้าง ๕.๐๐ เมตร ยาว ๑๔๐.๐๐ เมตร หน้า ๐.๑๕ เมตร หรือพื้นที่ดำเนินการต้อง ไม่น้อยกว่า ๗๐๐.๐๐ ตารางเมตร				๒๕๗๐ ๕๐๐,๐๐๐	ประชาชน ได้รับประโยชน์ ร้อยละ ๗๐	ประชาชนมีถนนที่ สะดวกในการใช้สัญจร	กองช่าง
๑๓	โครงการวางระบบน้ำประปาหมู่บ้าน บ้านนาเจริญ หมู่ที่ ๗	เพื่อให้ชุมชนมีน้ำสะอาด ปลอดภัย เพียงพอต่อการ อุปโภค	ปริมาณงาน ขยายท่อเมน ประปา ขนาด Ø ๒ นิ้ว ระยะทางประมาณ ๔,๐๐๐ เมตร				๕๐๐,๐๐๐	ประชาชน ได้รับประโยชน์ ร้อยละ ๙๐	ชุมชนมีน้ำใช้ที่สะอาดและ ทั่วถึง	กองช่าง
๑๔	โครงการปรับปรุงระบบประปาหมู่บ้าน บ้านดงหม้อทอง หมู่ที่ ๘	เพื่อให้ชุมชนมีน้ำสะอาด ปลอดภัย เพียงพอต่อการ อุปโภค	ปริมาณงาน เปลี่ยนไม้ รองถังประปาและซื้อถังเก็บ น้ำขนาด ๒,๐๐๐ ลิตร จำนวน ๘ ใบ พร้อมปั๊ม หอยโข่ง ขนาด ๑.๕ แรงม้า				๑๐๐,๐๐๐	ประชาชน ได้รับประโยชน์ ร้อยละ ๙๐	ชุมชนมีน้ำใช้ที่สะอาดและ ทั่วถึง	กองช่าง
๑๕	โครงการปรับปรุงถนนเพื่อการเกษตร สายนาพอนินไปห้วยสงคราม บ้านดงหม้อทอง หมู่ที่ ๘	เพื่อให้ประชาชนมีการ คมนาคมสะดวกรวดเร็ว และปลอดภัยมากขึ้น	ปริมาณงาน ปริมาณลูกรัง ต้องไม่น้อยกว่า ๖๔๐ ตบ.ม.				๗๐,๐๐๐	ประชาชน ได้รับประโยชน์ ร้อยละ ๙๐	ประชาชนมีถนนที่ สะดวกในการใช้สัญจร	กองช่าง
๑๖	โครงการเสริมฝิวถนนแอสฟัลต์คอนกรีต จากสี่แยกหลักบ้านไปกุดเวียน หมู่ที่ ๘,๖,๙	เพื่อให้ประชาชนมีการ คมนาคมสะดวกรวดเร็ว และปลอดภัยมากขึ้น	พื้นที่ดำเนินการต้องไม่น้อย กว่า ๑,๔๐๐ ตารางเมตร				๕๐๐,๐๐๐	ประชาชน ได้รับประโยชน์ ร้อยละ ๙๐	ประชาชนมีถนนที่ สะดวกในการใช้สัญจร	กองช่าง

ที่	โครงการ	วัตถุประสงค์	เป้าหมาย (ผลผลิตของโครงการ)	งบประมาณและที่มา				ตัวชี้วัด (KPI)	ผลที่คาดว่าจะได้รับ	หน่วยงาน รับผิดชอบหลัก
				๒๕๖๖	๒๕๖๗	๒๕๖๘	๒๕๖๙			
๑๗	โครงการก่อสร้างถนน คสล.จากอ่างพระ ราชดำริไปแยกค้ำชี บ้านดงหม้อทอง หมู่ที่ ๙	เพื่อให้ประชาชนมีการ คมนาคมสะดวกรวดเร็ว และปลอดภัยมากขึ้น	ปริมาณงาน ขนาด กว้าง ๔.๐๐ เมตร ยาว ๗๑๐.๐๐ เมตร หน้า ๐.๑๕ เมตร พร้อมลูกรัง คสล.๒๔.๐๐ ตรม. พื้นที่ดำเนินการต้องไม่น้อย กว่า ๗๐๔.๐๐ ตารางเมตร	๒๕๖๖	๒๕๖๗	๒๕๖๘	๒๕๖๙	ประชาชน ได้รับประโยชน์ ร้อยละ ๙๐	ประชาชนมีถนนที่ สะดวกในการใช้สัญจร	กองช่าง
๑๘	โครงการขยายไหล่ทาง คสล.สายหลังวัด ไปแก่งเต่า บ้านดงหม้อทอง หมู่ที่ ๙	เพื่อให้ประชาชนมีการ คมนาคมสะดวกรวดเร็ว และปลอดภัยมากขึ้น	ปริมาณงาน ขนาด กว้าง ๑.๐๐ เมตร ยาว ๒๔๒.๐๐ เมตร หน้า ๐.๑๕ เมตร หรือ พื้นที่ดำเนินการต้องไม่น้อย กว่า ๒๔๒.๐๐ ตารางเมตร					ประชาชน ได้รับประโยชน์ ร้อยละ ๙๐	ประชาชนมีถนนที่ สะดวกในการใช้สัญจร	กองช่าง
๑๙	โครงการเสริมผิวแอสฟัลต์คอนกรีตใน หมู่บ้าน บ้านเหล่าสมบูรณ์ หมู่ที่ ๑๐	เพื่อให้ประชาชนมีการ คมนาคมสะดวกรวดเร็ว และปลอดภัยมากขึ้น	ปริมาณงาน ขนาด กว้าง ๔.๐๐ เมตร ยาว ๑๔๐.๐๐ เมตร หน้า ๐.๐๔ เมตร หรือ พื้นที่ดำเนินการต้องไม่น้อย กว่า ๖๐๐.๐๐ ตารางเมตร					ประชาชน ได้รับประโยชน์ ร้อยละ ๙๐	ประชาชนมีถนนที่ สะดวกในการใช้สัญจร	กองช่าง
๒๐	โครงการก่อสร้างถนน คสล.สายข้างวัด สมบูรณ์วนารามบ้านเหล่าสมบูรณ์ หมู่ที่ ๑๐	เพื่อให้ประชาชนมีการ คมนาคมสะดวกรวดเร็ว และปลอดภัยมากขึ้น	ปริมาณงาน ขนาด กว้าง ๔.๐๐ เมตร ยาว ๓๙.๐๐ เมตร หน้า ๐.๑๕ เมตร หรือ พื้นที่ดำเนินการต้องไม่น้อย กว่า ๑๕๖.๐๐ ตารางเมตร					ประชาชน ได้รับประโยชน์ ร้อยละ ๙๐	ประชาชนมีถนนที่ สะดวกในการใช้สัญจร	กองช่าง

ที่	โครงการ	วัตถุประสงค์	เป้าหมาย (ผลผลิตของโครงการ)	งบประมาณและที่มา					ตัวชี้วัด (KPI)	ผลที่คาดว่าจะได้รับ	หน่วยงาน รับผิดชอบหลัก	
				๒๕๖๖	๒๕๖๗	๒๕๖๘	๒๕๖๙	๒๕๗๐				
๒๑	โครงการก่อสร้างห้องเก็บของกองช่าง	เพื่อจัดเก็บอุปกรณ์เครื่องมือการปฏิบัติงานของกองช่าง	กว้าง ๔ เมตร ยาว ๗ เมตร สูง ๒.๘๐ เมตร	ปริมาณงาน ปริมาณลูกจ้างต้องไม่น้อยกว่า ๔,๕๐๐.๐๐ ส.บ.ม.	๒๕๖๖	๒๕๖๗	๒๕๖๘	๒๕๖๙	๒๕๗๐	ประชาชน ได้รับประโยชน์ ร้อยละ ๙๐	ประชาชนมีถนนที่สะดวกในการใช้สัญจร	กองช่าง
๒๒	โครงการปรับปรุงถนนลูกรังภายในตำบลดงหม้อทองใต้ หมู่ที่ ๑-๑๐	ประชาชนมีถนนใช้สัญจรอย่างสะดวกปลอดภัย	ปริมาณงาน ปริมาณลูกจ้างต้องไม่น้อยกว่า ๔,๕๐๐.๐๐ ส.บ.ม.	๒๕๖๖	๒๕๖๗	๒๕๖๘	๒๕๖๙	๒๕๗๐	ประชาชน ได้รับประโยชน์ ร้อยละ ๙๐	ประชาชนมีถนนที่สะดวกในการใช้สัญจร	กองช่าง	
๒๓	โครงการปรับปรุงระบบประปาหมู่บ้านด้วยพลังงานแสงอาทิตย์ หมู่ที่ ๑-๑๐	ประชาชนมีน้ำประปาใช้อย่างทั่วถึง	ปริมาณงาน ติดตั้งชุดอินเวอร์เตอร์ ขนาด ๒,๒๐๐ วัตต์ สำหรับปั้มน้ำจากเซลล์แสงอาทิตย์และแผงเซลล์แสงอาทิตย์ ขนาด ๓๒๐ วัตต์ จำนวน ๑๐ แผง	๒๕๖๖	๒๕๖๗	๒๕๖๘	๒๕๖๙	๒๕๗๐	ประชาชน ได้รับประโยชน์ ร้อยละ ๙๐	ประชาชนมีประปาใช้ อย่างเพียงพอ	กองช่าง	
๒๔	โครงการก่อสร้างถนน คลส.สายบ้านนาสมบูรณไปหนองทุ่งมน บ้านนาสมบูรณ หมู่ที่ ๔	เพื่อให้ประชาชนมีการคมนาคมสะดวกรวดเร็วและปลอดภัยมากขึ้น	ปริมาณงาน ขนาด กว้าง ๕.๐๐ เมตร ยาว ๑,๒๐๐.๐๐ เมตร หน้า ๐.๑๕ เมตร หรือพื้นที่ดำเนินการต้องไม่น้อยกว่า ๖,๐๐๐.๐๐ ตารางเมตร	๒๕๖๖	๒๕๖๗	๒๕๖๘	๒๕๖๙	๒๕๗๐	ประชาชน ได้รับประโยชน์ ร้อยละ ๙๐	ประชาชนมีถนนที่ สะดวกในการใช้สัญจร	กองช่าง	
๒๕	โครงการก่อสร้างถนน คลส.สายถนน อบจ.ไปหนองผักชีใหญ่ บ้านดงหม้อทอง หมู่ที่ ๒	เพื่อให้ประชาชนมีการคมนาคมสะดวกรวดเร็วและปลอดภัยมากขึ้น	ปริมาณงาน ขนาด กว้าง ๕.๐๐ เมตร ยาว ๒,๐๐๐.๐๐ เมตร หน้า ๐.๑๕ เมตร หรือพื้นที่ดำเนินการต้องไม่น้อยกว่า ๑๐,๐๐๐.๐๐ ตารางเมตร	๒๕๖๖	๒๕๖๗	๒๕๖๘	๒๕๖๙	๒๕๗๐	ประชาชน ได้รับประโยชน์ ร้อยละ ๙๐	ประชาชนมีถนนที่ สะดวกในการใช้สัญจร	กองช่าง	

ที่	โครงการ	วัตถุประสงค์	เป้าหมาย (ผลผลิตของโครงการ)	งบประมาณและที่มา				ตัวชี้วัด (KPI)	ผลที่คาดว่าจะได้รับ	หน่วยงาน รับผิดชอบหลัก
				๒๕๖๖	๒๕๖๗	๒๕๖๘	๒๕๖๙			
๒๖	โครงการก่อสร้างถนน คสล. สายบ้านดงหม้อทองไปภูตเวียง บ้านดงหม้อทอง หมู่ที่ ๖	เพื่อให้ประชาชนมีการ คมนาคมสะดวกรวดเร็ว และปลอดภัยมากขึ้น	ปริมาณงาน ขนาด กว้าง ๕.๐๐ เมตร ยาว ๒,๘๐๐.๐๐ เมตร ทน ๐.๑๕ เมตร หรือ พื้นที่ดำเนินการต้องไม่น้อย กว่า ๑๔,๐๐๐.๐๐ ตารางเมตร	๒๕๖๗	๒๕๖๘	๒๕๖๙	๒๕๗๐	ประชาชน ได้รับประโยชน์ ร้อยละ ๙๐	ประชาชนมีถนนที่ สะดวกในการใช้สัญจร	กองช่าง
๒๗	โครงการก่อสร้างถนน คสล. สายบ้านวังน้ำขาวไปสวนแม่ปูน บ้านวังน้ำขาว หมู่ที่ ๓	เพื่อให้ประชาชนมีการ คมนาคมสะดวกรวดเร็ว และปลอดภัยมากขึ้น	ปริมาณงาน ขนาด กว้าง ๕.๐๐ เมตร ยาว ๑,๕๐๐.๐๐ เมตร ทน ๐.๑๕ เมตร หรือ พื้นที่ดำเนินการต้องไม่น้อย กว่า ๗,๕๐๐.๐๐ ตารางเมตร				๕,๓๕๐,๐๐๐	ประชาชน ได้รับประโยชน์ ร้อยละ ๙๐	ประชาชนมีถนนที่ สะดวกในการใช้สัญจร	กองช่าง
๒๘	โครงการก่อสร้างถนน คสล. ภายในหมู่บ้าน บ้านนาสมบูรณ์ หมู่ที่ ๔	เพื่อให้ประชาชนมีการ คมนาคมสะดวกรวดเร็ว และปลอดภัยมากขึ้น	ปริมาณงาน ขนาด กว้าง ๔.๐๐ เมตร ยาว ๑,๓๐๐.๐๐ เมตร ทน ๐.๑๕ เมตร หรือ พื้นที่ดำเนินการต้องไม่น้อย กว่า ๕,๒๐๐ ตารางเมตร				๓,๗๐๐,๐๐๐	ประชาชน ได้รับประโยชน์ ร้อยละ ๙๐	ประชาชนมีถนนที่ สะดวกในการใช้สัญจร	กองช่าง
๒๙	โครงการก่อสร้างบ่อดักคอนกรีตสายไป ห้วยช้างตาย บ้านดงหม้อทอง หมู่ที่ ๒	เพื่อแก้ไขปัญหาหน้าท่วมซึ่ง ถนนขาดน้ำเซาะถนน	ปริมาณงานขนาด ๑.๘๐x๑.๘๐ ม.ยาว ๖ ม. จำนวน ๑ ช่อง			๒๐๐,๐๐๐		ประชาชน ได้รับประโยชน์ ร้อยละ ๘๐	ประชาชนหมดปัญหา น้ำท่วมซึ่งและน้ำกัดเซาะ พื้นที่	กองช่าง งบ๖๙
๓๐	โครงการก่อสร้างถนน คสล.สายช้างวัด แสนสุข บ้านวังน้ำขาว หมู่ที่ ๓	เพื่อให้ประชาชนมีการ คมนาคมสะดวกรวดเร็ว และปลอดภัยมากขึ้น	ปริมาณงาน ขนาด กว้าง ๔.๐๐ เมตร ยาว ๓๕๐.๐๐ เมตร ทน ๐.๑๕ เมตร หรือ พื้นที่ดำเนินการต้องไม่น้อย กว่า ๑๔๐ ตารางเมตร			๑๐๐,๐๐๐		ประชาชน ได้รับประโยชน์ ร้อยละ ๙๐	ประชาชนมีถนนที่ สะดวกในการใช้สัญจร	กองช่าง

ที่	โครงการ	วัตถุประสงค์	เป้าหมาย (ผลผลิตของโครงการ)	งบประมาณและที่มา					ตัวชี้วัด (KPI)	ผลที่คาดว่าจะได้รับ	หน่วยงาน รับผิดชอบหลัก
				๒๕๖๖	๒๕๖๗	๒๕๖๘	๒๕๖๙	๒๕๗๐			
๓๑	โครงการลงดูรังถนนเพื่อการเกษตร สายวัดเปือยแม่แก้วบ้านดงหม้อทอง หมู่ที่ ๘	เพื่อให้ประชาชนมีการ คมนาคมสะดวกรวดเร็ว และปลอดภัยมากขึ้น	ปริมาณงาน ปริมาณลูกรัง ต้องไม่น้อยกว่า ๔๖๐ ลบ.ม.				๕๐,๐๐๐		ประชาชน "ได้รับประโยชน์ ร้อยละ ๙๐"	ประชาชนมีถนนที่ สะดวกในการใช้สัญจร	กองช่าง
๓๒	โครงการลงดูรังถนนเพื่อการเกษตร สายห้วยสนาบ้านดงหม้อทอง หมู่ที่ ๘	เพื่อให้ประชาชนมีการ คมนาคมสะดวกรวดเร็ว และปลอดภัยมากขึ้น	ปริมาณงาน ปริมาณลูกรัง ต้องไม่น้อยกว่า ๔๖๐ ลบ.ม.				๕๐,๐๐๐		ประชาชน "ได้รับประโยชน์ ร้อยละ ๙๐"	ประชาชนมีถนนที่ สะดวกในการใช้สัญจร	กองช่าง
๓๓	โครงการลงดูรังถนนเพื่อการเกษตร สายแยกไปประตูน้ำ บ้านดงหม้อทอง หมู่ที่ ๙	เพื่อให้ประชาชนมีการ คมนาคมสะดวกรวดเร็ว และปลอดภัยมากขึ้น	ปริมาณงาน ปริมาณลูกรัง ต้องไม่น้อยกว่า ๙๒๐ ลบ.ม.				๑๐๐,๐๐๐		ประชาชน "ได้รับประโยชน์ ร้อยละ ๙๐"	ประชาชนมีถนนที่ สะดวกในการใช้สัญจร	กองช่าง
๓๔	โครงการก่อสร้างถนน คลส.สายไปแก่งเตา ต่อจากของเดิม บ้านดงหม้อทอง หมู่ที่ ๙	เพื่อให้ประชาชนมีการ คมนาคมสะดวกรวดเร็ว และปลอดภัยมากขึ้น	ปริมาณงาน ขนาด กว้าง ๕.๐๐ เมตร ยาว ๑๔๐.๐๐ เมตร หน้า ๐.๑๕ เมตร หรือ พื้นที่ดำเนินการต้องไม่น้อย กว่า ๗๐๐ ตารางเมตร				๕๐๐,๐๐๐	๕๐๐,๐๐๐	ประชาชน "ได้รับประโยชน์ ร้อยละ ๙๐"	ประชาชนมีถนนที่ สะดวกในการใช้สัญจร	กองช่าง
๓๕	โครงการปรับปรุงท่อถึงประปาหมู่บ้าน บ้านวังน้ำขาว หมู่ที่ ๓	เพื่อให้ประชาชนมีน้ำ ประปาที่สะอาดและเพียงพอ กับความต้องการ	ปริมาณงาน ท่อถึงแบบ ๔"ใบ ขนาดฐานเสา ๓.๖๐ x ๓.๖๐ ม.				๑๖๐,๐๐๐		ประชาชน "ได้รับประโยชน์ ร้อยละ ๙๐"	ประชาชนมีน้ำใช้อย่าง เพียงพอ	กองช่าง
	รวม	๓๕	โครงการ				๑,๔๕๐,๐๐๐	๓๗,๕๗๑,๐๐๐			

(๑.๒) งานบริหารงานทั่วไปเกี่ยวกับอุตสาหกรรมและการโยธา

ที่	โครงการ	วัตถุประสงค์	เป้าหมาย (ผลผลิตของโครงการ)	งบประมาณและที่มา					ตัวชี้วัด (KPI)	ผลที่คาดว่าจะได้รับ	หน่วยงาน รับผิดชอบหลัก
				๒๕๖๖	๒๕๖๗	๒๕๖๘	๒๕๖๙	๒๕๗๐			
๑	โครงการที่ดินอายุ ๕๐ปีคงเหลือของใต้	๑.เพื่อสร้างความรู้ความเข้าใจเกี่ยวกับกฎหมายที่ดินสำหรับประชาชน และระเบียบการถือครองที่ดิน ส.ป.ก. ๕-๐๑(ปรับปรุงล่าสุด) ๒.เพื่อลดปัญหาข้อพิพาทเรื่องแนวเขตระหว่างที่ดินของรัฐและที่ดินทำกินของประชาชน ๓.เพื่อให้ผู้นำชุมชนสามารถเป็นตัวแทนในการส่งต่อข้อมูลที่ต้องการและช่วยคัดกรองสิทธิ์ในระดับหมู่บ้านได้อย่างมีประสิทธิภาพ	ดังกล่าวของกรมโยธา	๒๕๖๖	๒๕๖๗	๒๕๖๘	๒๕๖๙	๒๕๗๐	ประชาชนได้รับประโยชน์ร้อยละ ๙๐	ประชาชนทั้ง ๑๐ หมู่ มีความเข้าใจถูกต้องเกี่ยวกับสถานะที่ดินของตนเองลดการบุกรุกที่สาธารณประโยชน์	กองช่าง งบ๖๙
รวม								๑๑,๕๐๐			๑๑,๕๐๐
				โครงการ					๑		

แผนงานคหะและชุมชน
(๒.๑) งานไฟฟ้าและประปา

ที่	โครงการ	วัตถุประสงค์	เป้าหมาย (ผลผลิตของโครงการ)	งบประมาณและที่มา					ตัวชี้วัด (KPI)	ผลที่คาดว่าจะได้รับ	หน่วยงาน รับผิดชอบหลัก
				๒๕๖๖	๒๕๖๗	๒๕๖๘	๒๕๖๙	๒๕๗๐			
๑	โครงการขยายเขตไฟฟ้าเพื่อการเกษตรสายไปบ้านหนองบ่อ บ้านวังน้ำขาว หมู่ที่ ๓	เพื่อให้ประชาชนมีแสงสว่างในการสัญจรไปมา และปลอดภัยมากขึ้น	ปริมาณงาน ตามแบบ และการประเมินราคา ของทางการไฟฟ้าส่วนภูมิภาค อำเภอวานรนิวาส จังหวัดสกลนคร	๑๕๐,๐๐๐					ประชาชน ได้รับประโยชน์ ร้อยละ ๓๐	ประชาชนมีไฟฟ้าส่องสว่างและสัญจรไปมาได้ อย่างสะดวก	กองช่าง
๒	โครงการขยายเขตไฟฟ้าสายไปบ้านนาเจริญต้อจากจุดเดิม บ้านเหล่าสมบูรณ์ หมู่ที่ ๕	เพื่อให้ประชาชนมีแสงสว่างในการสัญจรไปมา และปลอดภัยมากขึ้น	ปริมาณงาน ตามแบบ และการประเมินราคา ของทางการไฟฟ้าส่วนภูมิภาค อำเภอวานรนิวาส จังหวัดสกลนคร	๕๐,๐๐๐					ประชาชน ได้รับประโยชน์ ร้อยละ ๓๐	ประชาชนมีไฟฟ้าส่องสว่างและสัญจรไปมาได้ อย่างสะดวก	กองช่าง
๓	โครงการขยายเขตประปาหมู่บ้าน บ้านดงหม้อทอง หมู่ที่ ๘	เพื่อให้ประชาชนมีน้ำใช้ได้อย่างทั่วถึง	งานเดินท่อเมนต้นประปา พิธีซี(ปลายบาน) ๗ ๒ นิ้ว ขึ้น ๘.๕ ยาว ๑,๒๐๐ ม.	๑๐๐,๐๐๐					ประชาชน ได้รับประโยชน์ ทั่วถึง ร้อยละ ๓๐	ประชาชนมีน้ำใช้ได้อย่างทั่วถึง	กองช่าง งป๒๙
๔	โครงการขยายเขตไฟฟ้าสายนาพ้อหม้อไปวัดปู่ณรแก้ว บ้านดงหม้อทอง หมู่ที่ ๘	เพื่อให้ประชาชนมีแสงสว่างในการสัญจรไปมา และปลอดภัยมากขึ้น	ปริมาณงาน ตามแบบ และการประเมินราคา ของทางการไฟฟ้าส่วนภูมิภาค อำเภอวานรนิวาส จังหวัดสกลนคร	๓๐,๐๐๐					ประชาชน ได้รับประโยชน์ ร้อยละ ๓๐	ประชาชนมีไฟฟ้าส่องสว่างและสัญจรไปมาได้ อย่างสะดวก	กองช่าง
๕	โครงการขยายเขตไฟฟ้าสายไปบ้านดงหม้อทองต้อจากจุดเดิม บ้านเหล่าสมบูรณ์ หมู่ที่ ๑๐	เพื่อให้ประชาชนมีแสงสว่างในการสัญจรไปมา และปลอดภัยมากขึ้น	ปริมาณงาน ตามแบบ และการประเมินราคา ของทางการไฟฟ้าส่วนภูมิภาค อำเภอวานรนิวาส จังหวัดสกลนคร	๓๐,๐๐๐					ประชาชน ได้รับประโยชน์ ร้อยละ ๓๐	ประชาชนมีไฟฟ้าส่องสว่างและสัญจรไปมาได้ อย่างสะดวก	กองช่าง

ที่	โครงการ	วัตถุประสงค์	เป้าหมาย (ผลผลิตของโครงการ)	งบประมาณและที่มา				ตัวชี้วัด (KPI)	ผลที่คาดว่าจะได้รับ	หน่วยงาน รับผิดชอบหลัก
				๒๕๖๖	๒๕๖๗	๒๕๖๘	๒๕๖๙			
๖	โครงการขยายเขตไฟฟ้าจากวัดคงหม้อทอง ไปถนน อบจ. บ้านคงหม้อทอง หมู่ที่ ๘	เพื่อให้ประชาชนมีแสงสว่างในการสัญจรไปมา และปลอดภัยมากขึ้น	ปริมาณงาน ตามแบบ และการประเมินราคา ของทางการไฟฟ้าส่วนภูมิภาค อำเภอวานรนิวาส จังหวัดสกลนคร					ประชาชน ได้รับประโยชน์ ร้อยละ ๗๐	ประชาชนมีไฟฟ้าส่องสว่างและสัญจรไปมาได้	กองช่าง
รวม							๑๐๐,๐๐๐	๘๐๐,๐๐๐		

(๒.๒)งานบำบัดน้ำเสีย

ที่	โครงการ	วัตถุประสงค์	เป้าหมาย (ผลผลิตของโครงการ)	งบประมาณและที่มา				ตัวชี้วัด (KPI)	ผลที่คาดว่าจะได้รับ	หน่วยงาน รับผิดชอบหลัก
				๒๕๖๖	๒๕๖๗	๒๕๖๘	๒๕๖๙			
๑	โครงการวางท่อระบายน้ำพร้อมบ่อพัก หน้าบ้านพ่อสมชาย บ้านนาคมนบูรณ หมู่ที่ ๔	เพื่อป้องกันน้ำท่วมขัง	ปริมาณงาน วางท่อระบายน้ำ ขนาด $\varnothing ๐.๖๐ \times ๑.๐๐$ ม. จำนวน ๗๑ ท่อน				๑๐๐,๐๐๐	ประชาชน ได้รับประโยชน์ ร้อยละ ๗๐	ชุมชนไม่มีน้ำท่วมขัง	กองช่าง
๒	โครงการวางท่อระบายน้ำสายหน้าบ้านยายแก้ว บ้านคงหม้อทอง หมู่ที่ ๖	เพื่อป้องกันน้ำท่วมขัง	ปริมาณงาน วางท่อระบายน้ำ ขนาด $\varnothing ๐.๖๐ \times ๑.๐๐$ ม. จำนวน ๘๕ ท่อน และติดตั้งบ่อพัก คสล. ขนาด $๑.๐๐ \times ๑.๐๐ \times ๑.๐๐$ ม. พร้อมฝาปิด จำนวน ๓ ชุด				๑๓๐,๐๐๐	ประชาชน ได้รับประโยชน์ ร้อยละ ๗๐	ชุมชนไม่มีน้ำท่วมขัง	กองช่าง
๓	โครงการวางท่อระบายน้ำสายหน้าบ้านนายสายทอง บ้านเหล่าสามบูรณ หมู่ที่ ๑๐	เพื่อป้องกันน้ำท่วมขัง	ปริมาณงาน วางท่อระบายน้ำ ขนาด $\varnothing ๐.๖๐ \times ๑.๐๐$ ม. จำนวน ๕๙ ท่อน ขนาด $๑.๐๐ \times ๑.๐๐ \times ๑.๐๐$ ม. พร้อมฝาปิด จำนวน ๔ ชุด				๑๐๐,๐๐๐	ประชาชน ได้รับประโยชน์ ร้อยละ ๗๐	ชุมชนไม่มีน้ำท่วมขัง	กองช่าง
รวม							๓๓๐,๐๐๐			

รายละเอียดโครงการพัฒนา

แบบ ผ. ๐๒

แผนพัฒนาท้องถิ่น (พ.ศ.๒๕๖๖-๒๕๗๐)

องค์การบริหารส่วนตำบลหนองโจ้งดี อำเภอบ้านม่วง จังหวัดสกลนคร

- ก. ยุทธศาสตร์ชาติ ๒๐ ปี ยุทธศาสตร์ที่ ๓ ด้านการพัฒนาและเสริมสร้างศักยภาพทรัพยากรมนุษย์
- ข. แผนพัฒนาเศรษฐกิจและสังคมแห่งชาติ ฉบับที่ ๑๓ หมายเหตุที่ ๙ ไทยมีความยากจนข้ามรุ่นลดลง และมีความคุ้มครองทางสังคมที่เพียงพอเหมาะสม
- ค. Sustainable Development Goals เป้าหมาย/เป้าประสงค์
- ง. ยุทธศาสตร์จังหวัดที่ ๓ ยุทธศาสตร์การพัฒนาทรัพยากรมนุษย์เพื่อสร้างศักยภาพในการแข่งขัน
- จ. ยุทธศาสตร์การพัฒนาขององค์กรปกครองส่วนท้องถิ่นในเขตจังหวัด ยุทธศาสตร์ที่ ๒ การพัฒนาด้านสังคมและพัฒนาคุณภาพคน
 - ๒. ยุทธศาสตร์การพัฒนาด้านสังคมและพัฒนาคุณภาพคน

๒.๑ กลยุทธ์การพัฒนาคุณภาพชีวิตความเป็นอยู่และการทำนุบำรุงรักษาศาสนา ศิลปวัฒนธรรม จารีตประเพณีและภูมิปัญญาท้องถิ่น

(๑) แผนงานสาธารณสุข

(๑.๑) งานบริการสาธารณสุขและสาธารณสุขอื่น

ที่	โครงการ	วัตถุประสงค์	เป้าหมาย (ผลผลิตของโครงการ)	งบประมาณและที่มา				ตัวชี้วัด (KPI)	ผลที่คาดว่าจะได้รับ	หน่วยงาน รับผิดชอบหลัก		
				๒๕๖๖	๒๕๖๗	๒๕๖๘	๒๕๖๙					
๑	โครงการจ้างเหมาบริการสำรวจจำนวนสุนัขและแมว ในเขตพื้นที่ตำบลหนองโจ้งดี	๑.เพื่อทราบจำนวนสุนัข/แมวในเขตพื้นที่ตำบลหนองโจ้งดี ๒.เพื่อใช้เป็นฐานข้อมูลสุนัขทะเบียนสุนัขแมว ในพื้นที่ตำบลหนองโจ้งดี ๓.เพื่อเตรียมความพร้อมในการจัดทำวัคซีนป้องกันโรคพิษสุนัขบ้า	-จำนวนสุนัขและแมวทั้ง ๑๐ หมู่บ้าน	๒๕๖๖	๒๕๖๗	๒๕๖๘	๒๕๖๙	๒๕๗๐	๑๕,๐๐๐	-สุนัขและแมวในตำบลหนองโจ้งดีได้รับการสำรวจ ๒ ครั้ง/ปี	๑.ทราบจำนวนสุนัขและแมว ในเขตพื้นที่ตำบลหนองโจ้งดี ๒.ใช้ฐานข้อมูลสุนัขทะเบียนสุนัข/แมว ในเขตพื้นที่ตำบลหนองโจ้งดี ๓.จัดเตรียมวัคซีนป้องกันโรคพิษสุนัขบ้าได้ครอบคลุมจำนวนสุนัข/แมว ในเขตพื้นที่ตำบลหนองโจ้งดี	สำนักปลัด (งานสาธารณสุข)

ที่	โครงการ	วัตถุประสงค์	เป้าหมาย (ผลผลิตของโครงการ)	งบประมาณและที่มา					ตัวชี้วัด (KPI)	ผลที่คาดว่าจะได้รับ	หน่วยงาน รับผิดชอบหลัก
				๒๕๖๖	๒๕๖๗	๒๕๖๘	๒๕๖๙	๒๕๗๐			
๒	โครงการอบรมให้ความรู้และป้องกัน การขาดสารไอโอดีนของสมเด็จพระเทพรัตนราชสุดาฯ สยามบรมราชกุมารี บ้านดงหม้อทอง หมู่ที่ ๑	๑. เพื่อให้ประชาชนและหญิงตั้งครรภ์ได้รับบริโภคเกลือไอโอดีนอย่างทั่วถึง ๒. เพื่อลดภาวะการขาดสารไอโอดีนของประชาชน ๓. เพื่อให้ประชาชนมีความรู้ความเข้าใจเกี่ยวกับโรคภัยที่เกิดจากการขาดสารไอโอดีน	ประชาชน บ้านดงหม้อทอง หมู่ที่ ๑ จำนวน ๑๐๐ คน					๒๐,๐๐๐	- ร้อยละ ๘๐ ของผู้เข้ารับ การอบรมมี ความรู้เพิ่มขึ้น - ร้อยละ ๘๐ ของครัวเรือนใช้เกลือเสริมไอโอดีน	๑. ประชาชน ตระหนักและ เห็นความสำคัญของการ บริโภคเกลือเสริมไอโอดีน ๒. ครัวเรือนใช้เกลือไอโอดีน และผลิตภัณฑ์ปรุงรสเสริม ๓. ลดการเกิดโรคขาดสาร ไอโอดีน	คณะกรรมการ หมู่บ้าน หมู่ที่ ๑ (สำนักปลัด)
๓	โครงการอบรมให้ความรู้และป้องกัน การขาดสารไอโอดีนของสมเด็จพระเทพรัตนราชสุดาฯ สยามบรมราชกุมารี บ้านดงหม้อทอง หมู่ที่ ๒	๑. เพื่อให้ประชาชนและหญิงตั้งครรภ์ได้รับบริโภคเกลือไอโอดีนอย่างทั่วถึง ๒. เพื่อลดภาวะการขาดสารไอโอดีนของประชาชน ๓. เพื่อให้ประชาชนมีความรู้ความ เข้าใจเกี่ยวกับโรคภัยที่เกิดจาก การขาดสารไอโอดีน	ประชาชน บ้านดงหม้อทอง หมู่ที่ ๒ จำนวน ๑๐๐ คน					๒๐,๐๐๐	- ร้อยละ ๘๐ ของผู้เข้ารับ การอบรมมี ความรู้เพิ่มขึ้น - ร้อยละ ๘๐ ของ ครัวเรือนใช้เกลือ เสริมไอโอดีน	๑. ประชาชน ตระหนักและ เห็นความสำคัญของการ บริโภคเกลือเสริมไอโอดีน ๒. ครัวเรือนใช้เกลือไอโอดีน และผลิตภัณฑ์ปรุงรสเสริม ๓. ลดการเกิดโรคขาดสาร ไอโอดีน	คณะกรรมการ หมู่บ้าน หมู่ที่ ๒ (สำนักปลัด)
๔	โครงการอบรมให้ความรู้และป้องกัน การขาดสารไอโอดีนของสมเด็จพระเทพรัตนราชสุดาฯ สยามบรมราชกุมารี บ้านวังน้ำขาว หมู่ที่ ๓	๑. เพื่อให้ประชาชนและหญิงตั้งครรภ์ได้รับบริโภคเกลือ ไอโอดีนอย่างทั่วถึง ๒. เพื่อลดภาวะการขาดสาร ไอโอดีนของประชาชน ๓. เพื่อให้ประชาชนมีความรู้ ความเข้าใจเกี่ยวกับโรคภัยที่ เกิดจากการขาดสารไอโอดีน	ประชาชน บ้านวังน้ำขาว หมู่ที่ ๓ จำนวน ๑๐๐ คน					๒๐,๐๐๐	- ร้อยละ ๘๐ ของผู้เข้ารับ การอบรมมี ความรู้เพิ่มขึ้น - ร้อยละ ๘๐ ของ ครัวเรือนใช้เกลือ เสริมไอโอดีน	๑. ประชาชน ตระหนักและ เห็นความสำคัญของการ บริโภคเกลือเสริมไอโอดีน ๒. ครัวเรือนใช้เกลือไอโอดีน และผลิตภัณฑ์ปรุงรสเสริม ๓. ลดการเกิดโรคขาดสาร ไอโอดีน	คณะกรรมการ หมู่บ้าน หมู่ที่ ๓ (สำนักปลัด)

ที่	โครงการ	วัตถุประสงค์	เป้าหมาย (ผลผลิตของโครงการ)	งบประมาณและที่มา				ตัวชี้วัด (KPI)	ผลที่คาดว่าจะได้รับ	หน่วยงาน รับผิดชอบหลัก
				๒๕๖๖	๒๕๖๗	๒๕๖๘	๒๕๖๙			
๕	โครงการอบรมให้ความรู้และป้องกันโรคขาดสารไอโอดีนของสมเด็จพระเทพรัตนราชสุดาฯ สยามบรมราชกุมารี บ้านนาสมบุรณ์ หมู่ที่ ๔	๑. เพื่อให้ประชาชนและหญิงตั้งครรภ์ได้รับบริโภคเกลือไอโอดีนอย่างทั่วถึง ๒. เพื่อลดภาวะการขาดสารไอโอดีนของประชาชน ๓. เพื่อให้ประชาชนมีความรู้ความเข้าใจเกี่ยวกับโรคภัยที่เกิดจากการขาดสารไอโอดีน	ประชาชน บ้านนาสมบุรณ์ หมู่ที่ ๔ จำนวน ๑๐๐ คน				๒๕๗๐	- ร้อยละ ๘๐ ของผู้เข้ารับการอบรมมีความรู้เพิ่มขึ้น - ร้อยละ ๘๐ ของครัวเรือนที่ใช้เกลือเสริมไอโอดีน	๑. ประชาชน ๓๐ คน และเห็นความสำคัญของการบริโภคเกลือเสริมไอโอดีน ๒. ครัวเรือนที่ใช้เกลือเสริมและผลิตภัณฑ์ปรุงรสเสริม ๓. ลดการเกิดโรคขาดสารไอโอดีน	คณะกรรมการหมู่บ้าน หมู่ที่ ๔ (สำนักปลัด)
๖	โครงการอบรมให้ความรู้และป้องกันโรคขาดสารไอโอดีนของสมเด็จพระเทพรัตนราชสุดาฯ สยามบรมราชกุมารี บ้านเหล่าสมบุรณ์ หมู่ที่ ๕	๑. เพื่อให้ประชาชนและหญิงตั้งครรภ์ได้รับบริโภคเกลือไอโอดีนอย่างทั่วถึง ๒. เพื่อลดภาวะการขาดสารไอโอดีนของประชาชน ๓. เพื่อให้ประชาชนมีความรู้ความเข้าใจเกี่ยวกับโรคภัยที่เกิดจากการขาดสารไอโอดีน	ประชาชน บ้านเหล่าสมบุรณ์ หมู่ที่ ๕ จำนวน ๑๐๐ คน				๒๐,๐๐๐	- ร้อยละ ๘๐ ของผู้เข้ารับการอบรมมีความรู้เพิ่มขึ้น - ร้อยละ ๘๐ ของครัวเรือนที่ใช้เกลือเสริมไอโอดีน	๑. ประชาชน ๓๐ คน และเห็นความสำคัญของการบริโภคเกลือเสริมไอโอดีน ๒. ครัวเรือนที่ใช้เกลือเสริมและผลิตภัณฑ์ปรุงรสเสริม ๓. ลดการเกิดโรคขาดสารไอโอดีน	คณะกรรมการหมู่บ้าน หมู่ที่ ๕ (สำนักปลัด)
๗	โครงการอบรมให้ความรู้และป้องกันโรคขาดสารไอโอดีนของสมเด็จพระเทพรัตนราชสุดาฯ สยามบรมราชกุมารี บ้านดงหม้อทอง หมู่ที่ ๖	๑. เพื่อให้ประชาชนและหญิงตั้งครรภ์ได้รับบริโภคเกลือไอโอดีนอย่างทั่วถึง ๒. เพื่อลดภาวะการขาดสารไอโอดีนของประชาชน ๓. เพื่อให้ประชาชนมีความรู้ความเข้าใจเกี่ยวกับโรคภัยที่เกิดจากการขาดสารไอโอดีน	ประชาชน บ้านดงหม้อทอง หมู่ที่ ๖ จำนวน ๑๐๐ คน				๒๐,๐๐๐	- ร้อยละ ๘๐ ของผู้เข้ารับการอบรมมีความรู้เพิ่มขึ้น - ร้อยละ ๘๐ ของครัวเรือนที่ใช้เกลือเสริมไอโอดีน	๑. ประชาชน ๓๐ คน และเห็นความสำคัญของการบริโภคเกลือเสริมไอโอดีน ๒. ครัวเรือนที่ใช้เกลือเสริมและผลิตภัณฑ์ปรุงรสเสริม ๓. ลดการเกิดโรคขาดสารไอโอดีน	คณะกรรมการหมู่บ้าน หมู่ที่ ๖ (สำนักปลัด)

ที่	โครงการ	วัตถุประสงค์	เป้าหมาย (ผลผลิตของโครงการ)	งบประมาณและที่มา					ตัวชี้วัด (KPI)	ผลที่คาดว่าจะได้รับ	หน่วยงาน รับผิดชอบหลัก
				๒๕๖๖	๒๕๖๗	๒๕๖๘	๒๕๖๙	๒๕๗๐			
๘	โครงการอบรมให้ความรู้และป้องกันการขาดสารไอโอดีนของสมเด็จพระเทพรัตนราชสุดาฯ สยามบรมราชกุมารี บ้านนาเจริญ หมู่ที่ ๗	๑. เพื่อให้ประชาชนและหญิงตั้งครรภ์ได้รับบริโภคเกลือไอโอดีนอย่างทั่วถึง ๒. เพื่อลดภาวะการขาดสารไอโอดีนของประชาชน ๓. เพื่อให้ประชาชนมีความรู้ความเข้าใจเกี่ยวกับโรคภัยที่เกิดจากการขาดสารไอโอดีน	ประชาชน บ้านนาเจริญ หมู่ที่ ๗ จำนวน ๑๐๐ คน					๒๐,๐๐๐	- ร้อยละ ๘๐ ของผู้เข้ารับการอบรมมีความรู้เพิ่มขึ้น - ร้อยละ ๘๐ ของครัวเรือนที่ใช้เกลือเสริมไอโอดีน	๑. ประชาชนตระหนักและเห็นความสำคัญของการบริโภคเกลือเสริมไอโอดีน ๒. ครัวเรือนที่ใช้เกลือไอโอดีนและผลิตภัณฑ์ปรุงรสเสริม ๓. ลดการเกิดโรคขาดสารไอโอดีน	คณะกรรมการหมู่บ้าน หมู่ที่ ๗ (สำนักปลัด)
๙	โครงการอบรมให้ความรู้และป้องกันการขาดสารไอโอดีนของสมเด็จพระเทพรัตนราชสุดาฯ สยามบรมราชกุมารี บ้านดงหม้อทอง หมู่ที่ ๘	๑. เพื่อให้ประชาชนและหญิงตั้งครรภ์ได้รับบริโภคเกลือไอโอดีนอย่างทั่วถึง ๒. เพื่อลดภาวะการขาดสารไอโอดีนของประชาชน ๓. เพื่อให้ประชาชนมีความรู้ความเข้าใจเกี่ยวกับโรคภัยที่เกิดจากการขาดสารไอโอดีน	ประชาชน บ้านดงหม้อทอง หมู่ที่ ๘ จำนวน ๑๐๐ คน					๒๐,๐๐๐	- ร้อยละ ๘๐ ของผู้เข้ารับการอบรมมีความรู้เพิ่มขึ้น - ร้อยละ ๘๐ ของครัวเรือนที่ใช้เกลือเสริมไอโอดีน	๑. ประชาชนตระหนักและเห็นความสำคัญของการบริโภคเกลือเสริมไอโอดีน ๒. ครัวเรือนที่ใช้เกลือไอโอดีนและผลิตภัณฑ์ปรุงรสเสริม ๓. ลดการเกิดโรคขาดสารไอโอดีน	คณะกรรมการหมู่บ้าน หมู่ที่ ๘ (สำนักปลัด)
๑๐	โครงการอบรมให้ความรู้และป้องกันการขาดสารไอโอดีนของสมเด็จพระเทพรัตนราชสุดาฯ สยามบรมราชกุมารี บ้านดงหม้อทอง หมู่ที่ ๙	๑. เพื่อให้ประชาชนและหญิงตั้งครรภ์ได้รับบริโภคเกลือไอโอดีนอย่างทั่วถึง ๒. เพื่อลดภาวะการขาดสารไอโอดีนของประชาชน ๓. เพื่อให้ประชาชนมีความรู้ความเข้าใจเกี่ยวกับโรคภัยที่เกิดจากการขาดสารไอโอดีน	ประชาชน บ้านดงหม้อทอง หมู่ที่ ๙ จำนวน ๑๐๐ คน					๒๐,๐๐๐	- ร้อยละ ๘๐ ของผู้เข้ารับการอบรมมีความรู้เพิ่มขึ้น - ร้อยละ ๘๐ ของครัวเรือนที่ใช้เกลือเสริมไอโอดีน	๑. ประชาชนตระหนักและเห็นความสำคัญของการบริโภคเกลือเสริมไอโอดีน ๒. ครัวเรือนที่ใช้เกลือไอโอดีนและผลิตภัณฑ์ปรุงรสเสริม ๓. ลดการเกิดโรคขาดสารไอโอดีน	คณะกรรมการหมู่บ้าน หมู่ที่ ๙ (สำนักปลัด)

ที่	โครงการ	วัตถุประสงค์	เป้าหมาย (ผลผลิตของโครงการ)	งบประมาณและที่มา				ตัวชี้วัด (KPI)	ผลที่คาดว่าจะได้รับ	หน่วยงาน รับผิดชอบหลัก
				๒๕๖๖	๒๕๖๗	๒๕๖๘	๒๕๖๙			
๑๑	โครงการอบรมให้ความรู้และป้องกันกาการขาดสารไอโอดีนของสมเด็จพระเทพรัตนราชสุดาฯ สยามบรมราชกุมารี บ้านเหล่าสมบูรณ์ หมู่ที่ ๑๐	๑. เพื่อให้ประชาชนและหญิงตั้งครรภ์ได้รับบริโภคเกลือไอโอดีนอย่างทั่วถึง ๒. เพื่อลดภาวะการขาดสารไอโอดีนของประชาชน ๓. เพื่อให้ประชาชนมีความรู้ความเข้าใจเกี่ยวกับโรคภัยที่เกิดจากการขาดสารไอโอดีน	ประชาชน บ้านเหล่าสมบูรณ์ หมู่ที่ ๑๐ จำนวน ๑๐๐ คน	๒๕๖๖	๒๕๖๗	๒๕๖๘	๒๕๖๙	๒๐,๐๐๐	๑. ประชาชนตระหนักและเห็นความสำคัญของการบริโภคเกลือเสริมไอโอดีน ๒. ครั้วเรือนไม่เกลือไอโอดีน และผลิตภณพ์ปรุงรสเสริม ๓. ลดการเกิดโรคขาดสารไอโอดีน	คณะกรรมาการหมู่บ้าน หมู่ที่ ๑๐ (สำนักปลัด)
รวม								๒๑๕,๐๐๐		

(๒) แผนงานการศึกษา

(๒.๑) งานระดับก่อนวัยเรียนและประถมศึกษา(เงินอุดหนุน)

ที่	โครงการ	วัตถุประสงค์	เป้าหมาย (ผลผลิตของโครงการ)	งบประมาณและที่มา					ตัวชี้วัด (KPI)	ผลที่คาดว่าจะได้รับ	หน่วยงาน รับผิดชอบหลัก
				๒๕๖๖	๒๕๖๗	๒๕๖๘	๒๕๖๙	๒๕๗๐			
๑	โครงการแหล่งเรียนรู้ตามหลักเศรษฐกิจพอเพียง	๑.เพื่อให้เข้าใจและสามารถปฏิบัติตามหลักเศรษฐกิจพอเพียง	นักเรียนโรงเรียน ชาวสง่างาเจริญวิทย์					๑๐๐,๐๐๐	-ร้อยละ ๘๐ ของ นักเรียนได้รับความรู้ พอเพียง	นักเรียนเข้าใจในหลักเศรษฐกิจ พอเพียง	กองการศึกษาฯ
๒	โครงการพัฒนาแหล่งเรียนรู้ เศรษฐกิจพอเพียงเพื่อพัฒนา สู่ศูนย์การเรียนรู้ตามหลัก ปรัชญาเศรษฐกิจพอเพียง	๑.เพื่อให้เข้าใจและสามารถ ปฏิบัติตามหลักเศรษฐกิจ พอเพียง	นักเรียนโรงเรียน บ้านดงหม้อทอง					๑๐๐,๐๐๐	-ร้อยละ ๘๐ ของ นักเรียนได้รับความรู้ พอเพียง	นักเรียนเข้าใจในหลักเศรษฐกิจ พอเพียง	กองการศึกษาฯ
๓	โครงการส่งเสริมการเรียนรู้ การเลี้ยงเป็ด ไก่พันธุ์เนือ ไก่พันธุ์พื้นเมืองและไก่พันธุ์ไข่	๑.เพื่อให้เข้าใจและสามารถ ปฏิบัติตามหลักเศรษฐกิจ พอเพียง และการประกอบอาชีพ ได้	นักเรียนโรงเรียน บ้านด่านสมบูรณ์					๑๐๐,๐๐๐	-ร้อยละ ๘๐ ของ นักเรียนได้รับความรู้ พอเพียงการประกอบอาชีพ	นักเรียนเข้าใจในหลักเศรษฐกิจ พอเพียงการประกอบอาชีพ	กองการศึกษาฯ
๔	โครงการพัฒนาแหล่งเรียนรู้ เศรษฐกิจพอเพียงเพื่อพัฒนา สู่ศูนย์การเรียนรู้ตามหลัก ปรัชญาเศรษฐกิจพอเพียง	๑.เพื่อให้เข้าใจและสามารถ ปฏิบัติตามหลักเศรษฐกิจ พอเพียง	นักเรียนโรงเรียน บ้านซึ้งเหล็กเหล่าสมบูรณ์					๑๐๐,๐๐๐	-ร้อยละ ๘๐ ของ นักเรียนได้รับความรู้ พอเพียง	นักเรียนเข้าใจในหลักเศรษฐกิจ พอเพียง	กองการศึกษาฯ
รวม								๔๐๐,๐๐๐			

รวม

๔

โครงการ

รายละเอียดโครงการพัฒนา

แผนพัฒนาท้องถิ่น (พ.ศ.๒๕๖๖-๒๕๗๐)

องค์การบริหารส่วนตำบลหนองทองใต้ อำเภอบ้านม่วง จังหวัดสกลนคร

ก. ยุทธศาสตร์ชาติ ๒๐ ปี ยุทธศาสตร์ที่ ๒ ด้านการสร้างความรู้ความสามารถในการแข่งขัน

ข. แผนพัฒนาเศรษฐกิจและสังคมแห่งชาติ ฉบับที่ ๑๓ หมายเหตุที่ ๑,๒,๗,๑๐

ค. Sustainable Development Goals: SDGs เป้าหมาย/เป้าประสงค์

ง. ยุทธศาสตร์จังหวัดที่ ๒ ยุทธศาสตร์การพัฒนาการค้า การลงทุน และการท่องเที่ยว

จ. ยุทธศาสตร์การพัฒนาขององค์กรปกครองส่วนท้องถิ่นในเขตจังหวัด ยุทธศาสตร์ที่ ๓ การพัฒนาด้านเศรษฐกิจและการท่องเที่ยว

๓. ยุทธศาสตร์การพัฒนาด้านเศรษฐกิจและการท่องเที่ยว

๓.๑ กิถุยุทธ์การพัฒนาการสร้างความเข้มแข็งของชุมชน และสร้างรายได้ให้แก่ประชาชน

(๑) แผนงานศาสนาวัฒนธรรมและนันทนาการ

(๑.๑) งานศาสนาและวัฒนธรรมท้องถิ่น

ที่	โครงการ	วัตถุประสงค์	เป้าหมาย (ผลผลิตของโครงการ)	งบประมาณและที่มา				ตัวชี้วัด (KPI)	ผลที่คาดว่าจะได้รับ	หน่วยงาน รับผิดชอบหลัก	
				๒๕๖๖	๒๕๖๗	๒๕๖๘	๒๕๖๙				
๑	โครงการสืบสานประเพณี วันสงกรานต์	วัตถุประสงค์ -เพื่อให้ประชาชนในพื้นที่ได้ ร่วมกิจกรรมการเล่นตาม ประเพณีสงกรานต์และ ประเพณีท้องถิ่น -เพื่อส่งเสริมอนุรักษ์วัฒนธรรม ขนบธรรมเนียมประเพณี งานวันสงกรานต์ให้อยู่สืบไป	ประชาชนในเขตพื้นที่ ตำบลหนองทองใต้และ เขตอำเภอบ้านม่วง					๒๕๗๐	๕๐,๐๐๐	๑.ประชาชนในพื้นที่และ ในเขตอำเภอบ้านม่วง และพื้นที่ใกล้เคียงได้ร่วม ทำกิจกรรมการเล่น ตามประเพณีสงกรานต์ และประเพณีท้องถิ่น	กองการศึกษาฯ
	รวม	๑	โครงการ					๕๐,๐๐๐			

รายละเอียดโครงการพัฒนา

แผนพัฒนาท้องถิ่น (พ.ศ.๒๕๖๖-๒๕๗๐)

องค์การบริหารส่วนตำบลดงหม้อทองใต้ อำเภอบ้านม่วง จังหวัดสกลนคร

- ก. ยุทธศาสตร์ชาติ ๒๐ ปี ยุทธศาสตร์ที่ ๖ ด้านการปรับสมดุลและพัฒนาระบบการบริหารจัดการภาครัฐ
 - ข. แผนพัฒนาเศรษฐกิจและสังคมแห่งชาติ ฉบับที่ ๑๓ หมวดหมายที่ ๘,๑๓
 - ค. Sustainable Development Goals: SDGs เป้าหมาย/เป้าประสงค์
 - ง. ยุทธศาสตร์จังหวัดที่ ๕ ยุทธศาสตร์การบริหารกิจการบ้านเมืองที่ดีตามหลักธรรมาภิบาลและความมั่นคง
 - จ. ยุทธศาสตร์การพัฒนาขององค์กรปกครองส่วนท้องถิ่นในเขตจังหวัด ยุทธศาสตร์ที่ ๔ การพัฒนาด้านองค์การ การบริหารจัดการบ้านเมืองที่ดี และเทคโนโลยีสารสนเทศ
๔. ยุทธศาสตร์การพัฒนาด้านองค์การ การบริหารจัดการบ้านเมืองที่ดี และเทคโนโลยีสารสนเทศ

รายละเอียดโครงการพัฒนา

แผนพัฒนาท้องถิ่น (พ.ศ.๒๕๖๖-๒๕๗๐)

องค์การบริหารส่วนตำบลหนองทองใต้ อำเภอบ้านม่วง จังหวัดสกลนคร

- ก. ยุทธศาสตร์ชาติ ๒๐ ปี ยุทธศาสตร์ที่ ๕ ด้านการสร้างการเติบโตบนคุณภาพชีวิตที่เป็นมิตรต่อสิ่งแวดล้อม
- ข. แผนพัฒนาเศรษฐกิจและสังคมแห่งชาติ ฉบับที่ ๑๓ หมายเหตุที่ ๑๑ ไทยสามารถลดความเสียหายและผลกระทบจากภัยธรรมชาติและการเปลี่ยนแปลงสภาพทางภูมิอากาศ
- ค. Sustainable Development Goals: SDGs เป้าหมาย/เป้าประสงค์
- ง. ยุทธศาสตร์จังหวัดที่ ๔ ยุทธศาสตร์การพัฒนาทรัพยากรธรรมชาติและสิ่งแวดล้อมแบบบูรณาการอย่างสมดุลยั่งยืน
- จ. ยุทธศาสตร์การพัฒนาขององค์การปกครองส่วนท้องถิ่นในเขตจังหวัด ยุทธศาสตร์ที่ ๕ การพัฒนาด้านสิ่งแวดล้อม
๕. ยุทธศาสตร์การพัฒนาด้านสิ่งแวดล้อม

๕.๑ กลยุทธ์การพัฒนาด้านการบริหารจัดการทรัพยากรธรรมชาติและสิ่งแวดล้อม

(๑) แผนงานการเกษตร

(๑.๑) งานสิ่งแวดล้อมและทรัพยากรธรรมชาติ

ที่	โครงการ	วัตถุประสงค์	เป้าหมาย (ผลผลิตของโครงการ)	งบประมาณ				ตัวชี้วัด (KPI)	ผลที่คาดว่าจะได้รับ	หน่วยงาน รับผิดชอบหลัก
				๒๕๖๖	๒๕๖๗	๒๕๖๘	๒๕๖๙			
๑	โครงการขุดเวียงถนนไปทาสาร์ เสาร์ พร้อมท่อระบายน้ำ บ้านดงหม้อทอง หมู่ที่ ๖	เพื่อให้ประชาชนได้รับ ประโยชน์ ในการใช้น้ำเพื่อ การเกษตร	ปริมาณงาน งานขุดเวียง ดินถมคันทางต้องไม่น้อย กว่า ๕๐๐.๐๐ ลูกบาศก์ เมตร และวางท่อระบายน้ำ คสล. ขนาด Ø ๐.๖๐ x ๑.๐๐ เมตร จำนวน ๕๖.๐๐ ท่อน					ประชาชนได้รับ ประโยชน์ ในการใช้น้ำ เพื่อการเกษตร อย่างทั่วถึง	กองช่าง	
๒	โครงการขุดลอกหนองผักชีน้อย บ้านดงหม้อทอง หมู่ที่ ๒	เพื่อให้ประชาชนได้รับ ประโยชน์ ในการใช้น้ำเพื่อ การเกษตร	ปริมาณดินขุดต้องไม่น้อยกว่า ๗,๘๐๐ ลบ.ม.					ประชาชนได้รับ ประโยชน์ ในการใช้น้ำ เพื่อการเกษตร อย่างทั่วถึง	กองช่าง	

ที่	โครงการ	วัตถุประสงค์	เป้าหมาย (ผลผลิตของโครงการ)	งบประมาณ					ตัวชี้วัด (KPI)	ผลที่คาดว่าจะได้รับ	หน่วยงาน รับผิดชอบหลัก
				๒๕๖๖	๒๕๖๗	๒๕๖๘	๒๕๖๙	๒๕๗๐			
๓	โครงการชุดคลอส่งน้ำเพื่อ การเกษตรจากบึงสูงเหลื่อม ไปถนนเส้นหนองหล่ม บ้านดงหม้อทอง หมู่ที่ ๖	เพื่อให้ประชาชนได้รับ ประโยชน์ ในการใช้น้ำเพื่อ การเกษตร	ปริมาณดินชุดต้องไม่น้อย กว่า ๙๕๐ ลบ.ม.					๔๐,๐๐๐	ประชาชนได้รับ ประโยชน์ ร้อยละ๘๐	ประชาชนได้รับ ประโยชน์ ในการใช้น้ำ เพื่อการเกษตร อย่างทั่วถึง	กองช่าง
๔	โครงการชุดห้วยถนเพื่อ การเกษตรหนองหวาย บ้านเหล่าสมบูรณ์ หมู่ที่ ๕	เพื่อให้ประชาชนได้รับ ประโยชน์ ในการใช้น้ำเพื่อ การเกษตร	ปริมาณงานชุดห้วยถน คั้นทางต้องไม่น้อยกว่า ๑,๑๒๐ ลบ.ม.			๑๐๐,๐๐๐			ประชาชนได้รับ ประโยชน์ ร้อยละ๘๐	ประชาชนได้รับ ประโยชน์ ในการใช้น้ำ เพื่อการเกษตร อย่างทั่วถึง	กองช่าง
๕	โครงการชุดออกห้วยโคกเม็ก ดอนบน บ้านนาสมบูรณ์ หมู่ที่ ๔	เพื่อให้ประชาชนได้รับ ประโยชน์ ในการใช้น้ำเพื่อ การเกษตร	ปริมาณดินชุดต้องไม่น้อยกว่า ๙๖๐ ลบ.ม.			๖๐,๐๐๐			ประชาชนได้รับ ประโยชน์ ร้อยละ๘๐	ประชาชนได้รับ ประโยชน์ ในการใช้น้ำ เพื่อการเกษตร อย่างทั่วถึง	กองช่าง
รวม						๑๖๐,๐๐๐		๖๔๐,๐๐๐			

บัญชีครุภัณฑ์ วัสดุ

สำหรับที่ไม่ได้ดำเนินการจัดทำเป็นโครงการพัฒนาท้องถิ่น
แผนพัฒนาท้องถิ่น (พ.ศ.๒๕๖๖-๒๕๗๐) เพิ่มเติมเปลี่ยนแปลง ครั้งที่ ๒/๒๕๖๙
องค์การบริหารส่วนตำบลหนองหอยใต้ อำเภอบ้านม่วง จังหวัดสกลนคร
ประเภทครุภัณฑ์

๑. ประเภทครุภัณฑ์ ครุภัณฑ์ไฟฟ้าและวิทยุ

๑.๑ กัญหภัณฑ์พัฒนาระบบโครงข่ายพื้นฐาน ระบบสาธารณูปโภค ระบบสาธารณูปการ

(๑) แผนงานการศึกษาคความสงบภายใน

(๑.๑) งานป้องกันและบรรเทาสาธารณภัย(ครุภัณฑ์ไฟฟ้าและวิทยุ)

ที่	ครุภัณฑ์	เป้าหมาย(ผลผลิตของครุภัณฑ์)	งบประมาณ					ผลที่คาดว่าจะได้รับ	หน่วยงาน รับผิดชอบหลัก
			๒๕๖๖ (บาท)	๒๕๖๗ (บาท)	๒๕๖๘ (บาท)	๒๕๖๙ (บาท)	๒๕๗๐ (บาท)		
๑	ชุดรถเข็นสูบน้ำด้วยโซลาร์เซลล์	-แผงโซลาร์เซลล์ Mono RPD ๖๐๐ w รับแสง ๒ ด้าน open circuit ๕๑.๓๐v max system voltage ๑๕๐๐ v DC open Circuit ๕๑.๓๐v short Circuit ๑๔.๓๐A max system voltage ๑๕๐๐ v DC -ป้อนได้ ๒ นิ้ว power ๔๐๐ w สูงส่ง ๑๕ เมตร voltage ๔๐-๑๐๕v ปริมาณน้ำ ๑๑.๕ Q/Hr Max Head ๑๕ M				๒๙,๔๐๐ (บาท)		ประชาชนมีน้ำใช้อย่างเพียงพอในฤดูแล้ง	สำนักปลัด งบ๖๙

ที่	ครุภัณฑ์	เป้าหมาย(ผลผลิตของครุภัณฑ์)	งบประมาณ					ผลที่คาดว่าจะได้รับ	หน่วยงานรับผิดชอบหลัก	
			๒๕๖๖ (บาท)	๒๕๖๗ (บาท)	๒๕๖๘ (บาท)	๒๕๖๙ (บาท)	๒๕๗๐ (บาท)			
๒	โครงการจัดซื้อไฟฟ้าสองสวางพลังงานแสงอาทิตย์ภายในหมู่บ้าน	-ชุดกริดเซ็น โครงสร้างรถเข็นทำด้วยเหล็กกล้าไนท์ ล้อรถเข็น ขอบ ๑๗ นิ้ว เพลา ๑๐๕ ซม. มีตะกร้าเก็บของ เข็มขัดรัดท่อ สายยาง ปรับขนาดได้ สายส่งน้ำ ขนาด ๒ นิ้ว ๑๐๐ เมตร สายไฟ VCT เพิ่ม ๕๐ เมตร หัวต่อสายไฟ MC ๔ กัลลองกันน้ำ บ้านโคกสง่า หมู่ที่ ๑ จำนวน ๕๐ ชุด ขนาดไม่น้อยกว่า ๓๐๐ วัตต์ บ้านนาเจริญ หมู่ที่ ๗ จำนวน ๕๐ ชุด ขนาดไม่น้อยกว่า ๓๐๐ วัตต์ บ้านนาสมบูรณ์ หมู่ที่ ๔ จำนวน ๒๐ ชุด ขนาดไม่น้อยกว่า ๓๐๐ วัตต์				๒๔๐,๐๐๐				
๓	ครุภัณฑ์สำนักงาน โครงการจัดซื้อเครื่องปรับอากาศอาคารอเนกประสงค์(โรงเรียน)	แบบแยกส่วนตั้งพื้นหรือแบบแขวน ขนาด ๕๐,๐๐๐ บีทียู จำนวน ๙ เครื่อง						๕๐๐,๐๐๐	เพื่อใช้รองรับการจัดงาน จัดกิจกรรมต่างๆ	กองช่าง
๔	โครงการจัดซื้อตู้น้ำดื่ม	ระบบกรอง RO(Reverse Osmosis) กำลังการผลิต ๑,๒๐๐ ลิตร/วัน พร้อมถังเก็บน้ำ ๒๐๐ ลิตร.ถังเก็บน้ำดิบ ๑,๐๐๐ ลิตร ถึงกรองสแตนเลสขนาด ๘ นิ้ว ป้อนน้ำขนาด ๑๕๐ วัตต์ ขนาดตู้กว้าง ๗๕ ซม. ยาว ๗๕ ซม. สูง ๑๗๕ ซม. จำนวน ๔ ชุด					๒๔๐,๐๐๐		เพื่อบริการประชาชน ประชาชนมีน้ำดื่มสะอาด ใช้ในการบริโภค	กองช่าง

ส่วนที่ ๔
การติดตามและประเมินผล

ส่วนที่ ๔ การติดตามและประเมินผล

๔.๑ การติดตามและประเมินผลยุทธศาสตร์

ในการจัดทำแผนพัฒนาท้องถิ่นนั้น จะต้องมีการติดตามและประเมินผลแผนพัฒนา โดยจะต้องติดตามและประเมินยุทธศาสตร์ ตามระเบียบกระทรวงมหาดไทย ว่าด้วยการจัดทำแผนขององค์กรปกครองส่วนท้องถิ่น พ.ศ. ๒๕๔๘ หมวด ๖ ข้อ ๒๙ และระเบียบกระทรวงมหาดไทย ว่าด้วยการจัดทำแผน ขององค์กรปกครองส่วนท้องถิ่น (แก้ไขเพิ่มเติม ฉบับที่ ๒ พ.ศ.๒๕๕๙,ฉบับที่ ๓ พ.ศ.๒๕๖๑) ข้อ ๑๓ รายงานผลและเสนอความเห็นซึ่ง ได้จากการติดตามและประเมินผลแผนพัฒนา ต่อผู้บริหารท้องถิ่น เพื่อให้ผู้บริหารท้องถิ่นเสนอต่อสภาท้องถิ่น และคณะกรรมการพัฒนาท้องถิ่น พร้อมทั้งประกาศผลการติดตามและประเมินผลแผนพัฒนาให้ประชาชนใน ท้องถิ่นทราบในที่เปิดเผย ภายในสิบห้าวัน นับแต่วันรายงานผลและเสนอความเห็นดังกล่าวและต้องปิดประกาศไว้ เป็นระยะเวลาไม่น้อยกว่าสามสิบวัน โดยอย่างน้อยปีละหนึ่งครั้งภายในเดือนธันวาคมของทุกปี และในการประเมินแผนนั้นจะต้อง ดำเนินการประเมินคุณภาพของแผนยุทธศาสตร์การพัฒนามตามแนวทางการติดตามและประเมินผลยุทธศาสตร์เพื่อสอดคล้องแผนพัฒนาท้องถิ่นขององค์กรปกครองส่วนท้องถิ่น ตามหนังสือกระทรวงมหาดไทย ที่ มท ๐๘๑๐.๓/ว๒๙๓๑ ลงวันที่ ๑๔ ธันวาคม ๒๕๖๓ เรื่อง แนวทางการทบทวนแผนพัฒนาท้องถิ่น (พ.ศ. ๒๕๖๖ – ๒๕๗๐) ขององค์กรปกครองส่วนท้องถิ่น ตามระเบียบกระทรวงมหาดไทย ว่าด้วยการจัดทำแผนขององค์กรปกครองส่วนท้องถิ่น (ฉบับที่ ๒) พ.ศ. ๒๕๕๙,ฉบับที่ ๓ พ.ศ.๒๕๖๑

๔.๒ การติดตามและประเมินผลโครงการ

ในการจัดทำแผนพัฒนาท้องถิ่นนั้น จะต้องมีการติดตามและประเมินผลแผนพัฒนา โดยจะต้องติดตามและประเมินยุทธศาสตร์ ตามระเบียบกระทรวงมหาดไทย ว่าด้วยการจัดทำแผน ขององค์กร ปกครองส่วนท้องถิ่น พ.ศ. ๒๕๔๘ หมวด ๖ ข้อ ๒๙ และระเบียบกระทรวงมหาดไทย ว่า ด้วยการจัดทำแผน ขององค์กรปกครองส่วนท้องถิ่น (แก้ไขเพิ่มเติม ฉบับที่ ๒ พ.ศ.๒๕๕๙,ฉบับที่ ๓ พ.ศ.๒๕๖๑) ข้อ ๑๓ และในการประเมินแผนนั้นจะต้อง ดำเนินการประเมินคุณภาพของแผน ยุทธศาสตร์การพัฒนามตามแนวทางการติดตามและประเมินผลยุทธศาสตร์ เพื่อสอดคล้องแผนพัฒนา ท้องถิ่นสี่ปีขององค์กรปกครองส่วนท้องถิ่น ตามหนังสือกระทรวงมหาดไทย ที่ มท ๐๘๑๐.๓/ว๒๙๓๑ ลงวันที่ ๑๔ ธันวาคม ๒๕๖๓ เรื่อง แนวทางการทบทวนแผนพัฒนาท้องถิ่น (พ.ศ. ๒๕๖๖ – ๒๕๗๐) ขององค์กรปกครองส่วนท้องถิ่น ตามระเบียบกระทรวงมหาดไทย ว่าด้วยการจัดทำแผนขององค์กร ปกครองส่วนท้องถิ่น (ฉบับที่ ๒) พ.ศ. ๒๕๕๙ ,(ฉบับที่ ๓) พ.ศ.๒๕๖๑ กรอบและแนวทางในการ ติดตามและประเมินผล การนำแผนไปสู่การปฏิบัติ เป็นการนำโครงการ / กิจกรรม ที่ได้กำหนดไว้ใน แผนพัฒนาท้องถิ่น ไปดำเนินการให้บรรลุตาม เป้าหมาย โดยต้องกำหนดองค์กรที่รับผิดชอบ และ วิธีการดำเนินการ การติดตาม เป็นขั้นตอนในการตรวจสอบผลการดำเนินการของแผนงาน / โครงการ ตามแผนพัฒนาท้องถิ่น ว่าได้ปฏิบัติตามขั้นตอน / กิจกรรม ที่กำหนดไว้ในแผนงาน / โครงการหรือไม่ มีการใช้ทรัพยากรต่างๆ อย่างมีประสิทธิภาพหรือไม่ และอยู่ในระยะเวลา งบประมาณที่ใช้ในการ ดำเนินการตามที่กำหนดไว้หรือไม่ การติดตามและประเมินผล แผนพัฒนาท้องถิ่น พ.ศ.๒๕๖๖ – ๒๕๗๐/การติดตามและประเมินผลเป็นขั้นตอนการตรวจสอบ แผนงาน / โครงการ ที่นำไปปฏิบัติ บรรลุวัตถุประสงค์หรือไม่

๔.๓ สรุปผลการพัฒนาท้องถิ่น

๑. การวัดผลในเชิงปริมาณและเชิงคุณภาพ

(๑) การวัดผลในเชิงปริมาณ

ตามที่เทศบาลได้ดำเนินการจัดทำแผนพัฒนาขึ้นมาเพื่อใช้เป็นเครื่องมือในการพัฒนาเทศบาลให้ บรรลุเป้าหมายที่วางไว้ เกิดประสิทธิภาพประสิทธิผลสูงสุดในการแก้ไขปัญหาให้กับประชาชน ในการจัดทำ แผนพัฒนานั้นจะต้องมีการติดตามและประเมินแผนพัฒนา ตามระเบียบกระทรวงมหาดไทย ว่าด้วยการจัดทำ แผนขององค์กรปกครองส่วนท้องถิ่น พ.ศ. ๒๕๔๘ หมวด ๖ ข้อ ๒๙ และระเบียบกระทรวงมหาดไทย ว่าด้วย การจัดทำแผนขององค์กรปกครองส่วนท้องถิ่น และแก้ไขเพิ่มเติมจนถึงปัจจุบัน ข้อ ๑๓ โดยคณะกรรมการ ติดตามและประเมินแผนพัฒนา เป็นผู้ดำเนินการติดตามและประเมินผลแผนพัฒนา ซึ่งคณะกรรมการจะต้อง ดำเนินการกำหนดแนวทาง วิธีการในการติดตามและประเมินผลแผนพัฒนา ดำเนินการติดตามและประเมินผล แผนพัฒนา รายงานผลและเสนอความเห็นซึ่งได้จากการติดตามและประเมินผลแผนพัฒนาต่อผู้บริหารท้องถิ่น เพื่อให้ผู้บริหารท้องถิ่นเสนอต่อสภาท้องถิ่น และคณะกรรมการพัฒนาท้องถิ่น พร้อมทั้งประกาศผลการติดตาม และประเมินผลแผนพัฒนาให้ประชาชนในท้องถิ่นทราบในที่เปิดเผยภายในสิบห้าวันนับแต่วันรายงานผลและ เสนอความเห็นดังกล่าวและต้องปิดประกาศไว้เป็น ระยะเวลาไม่น้อยกว่าสามสิบวันโดยอย่างน้อยปีละหนึ่งครั้ง ภายในเดือนธันวาคมของทุกปี โดย เครื่องมือที่ใช้ในการติดตามและประเมินผลในเชิงปริมาณ มีดังนี้

แบบที่ ๑ การกำกับกรจัดทำแผนยุทธศาสตร์ขององค์กรปกครองส่วนท้องถิ่น

แบบที่ ๒ แบบติดตามผลการดำเนินงานขององค์กรปกครองส่วนท้องถิ่น

แบบที่ ๓/๑ แบบประเมินผลการดำเนินงานตามแผนยุทธศาสตร์ แบบประเมินคุณภาพของแผนพัฒนา (แจ้งตามหนังสือกระทรวงมหาดไทย ที่ มท ๐๘๑๐.๒/ว ๐๗๐๓ ลงวันที่ ๒ กุมภาพันธ์ ๒๕๕๘ เรื่อง แนวทางและหลักเกณฑ์การจัดทำและประสานแผนสามปีขององค์กรปกครองส่วนท้องถิ่น ข้อ ๗ การวัดคุณภาพของ แผนพัฒนาท้องถิ่น การติดตามและประเมินผลด้วยระบบ e-plan (www.dla.go.th)

(๒) การวัดผลในเชิงคุณภาพ

การจัดผลเชิงคุณภาพ ใช้การสำรวจความพึงพอใจในการวัดผลเชิงคุณภาพโดยภาพรวม โดยได้มีการประเมินความพึงพอใจ ซึ่งการประเมินความพึงพอใจทำให้ทราบถึงผลเชิงคุณภาพในการ ดำเนินงานขององค์การบริหารส่วนตำบลในภาพรวม โดยเครื่องมือที่ใช้ในการประเมินความพึงพอใจ มีดังนี้

แบบที่ ๓/๒ แบบประเมินความพึงพอใจต่อผลการดำเนินงานของเทศบาล

แบบที่ ๓/๓ แบบประเมินความพึงพอใจของประชาชนที่มีต่อการให้บริการ

๔.๔ ข้อเสนอแนะในการจัดทำแผนพัฒนาท้องถิ่นในอนาคต

๔.๔.๑ ผลกระทบนำไปสู่ออนาคต

๑. เกิดการพัฒนาพัฒนาที่ล่าช้า เพราะการดำเนินงานต่างๆ ขององค์กรปกครองส่วนท้องถิ่นต้องผ่าน กระบวนการหลายขั้นตอน สลับซับซ้อน

๒. ประชาชนอาจเกิดความเบื่อหน่ายกับกระบวนการจัดทำแผนที่มีความยุ่งยากมากขึ้น

๓. ปัญหาอาจไม่ได้รับการแก้ไขอย่างตรงจุดเพราะข้อจำกัดของระเบียบกฎหมายที่ทำได้ยาก และบางเรื่องอาจทำไม่ได้

๔.๔.๒ ข้อเสนอแนะ ผลจากการพัฒนา

๑. การจัดทำแผนพัฒนาท้องถิ่นควรพิจารณาใช้แผนยุทธศาสตร์การพัฒนา มาเป็นกรอบในการจัดทำแผนพัฒนาท้องถิ่นและให้มีความสอดคล้องกัน

๒. การจัดทำแผนพัฒนาท้องถิ่นควรพิจารณางบประมาณและคำนึงถึงสถานะการคลัง ในการพิจารณาโครงการ/กิจกรรม ที่จะบรรจุในแผนพัฒนาถิ่น

๓. ควรเร่งรัดให้มีการดำเนินโครงการ/กิจกรรม ที่ตั้งในข้อบัญญัติงบประมาณรายจ่ายให้ สามารถดำเนินการได้ในปีงบประมาณนั้น

๔. องค์การบริหารส่วนตำบลควรพิจารณาตั้งงบประมาณให้เพียงพอและเหมาะสมกับกับภารกิจแต่ละด้านที่จะต้องดำเนินการ ซึ่งจะช่วยลดปัญหาในการโอนเพิ่ม โอนลด โอนตั้งจ่ายรายการใหม่

ภาคผนวก



คำสั่งองค์การบริหารส่วนตำบลดงหม้อทองใต้

ที่ ๖๖ / ๒๕๖๙

เรื่อง แต่งตั้งคณะกรรมการพัฒนาท้องถิ่นองค์การบริหารส่วนตำบลดงหม้อทองใต้

องค์การบริหารส่วนตำบลดงหม้อทองใต้ ดำเนินการจัดทำแผนพัฒนาท้องถิ่น เพื่อใช้เป็นแนวทางในการพัฒนาองค์การบริหารส่วนตำบลดงหม้อทองใต้ ให้เกิดประโยชน์สูงสุดต่อประชาชน ดังนั้นเพื่อให้เกิดการดำเนินการเป็นไปตามระเบียบกฎหมายที่เกี่ยวข้อง จึงอาศัยอำนาจตามความในมาตรา ๕ มาตรา ๑๖ และมาตรา ๑๗ แห่งพระราชบัญญัติกำหนดแผนและขั้นตอนการกระจายอำนาจให้แก่องค์กรปกครองส่วนท้องถิ่น พ.ศ.๒๕๔๒ แห่งพระบรมราชโองการกำหนดแผนและขั้นตอนการกระจายอำนาจให้แก่องค์กรปกครองส่วนท้องถิ่น พ.ศ. ๒๕๔๘ แก้ไขเพิ่มเติม (ฉบับที่ ๒) พ.ศ.๒๕๕๙ และ (ฉบับที่ ๓) พ.ศ. ๒๕๖๑ ข้อ ๘ แต่งตั้งคณะกรรมการพัฒนาองค์การบริหารส่วนตำบลดงหม้อทองใต้ เพื่อกำหนดประเด็นการพัฒนาโดยนำข้อมูลจากการร่วมประชุมประชาคมมากำหนดประเด็นการพัฒนาต่อไป ดังนี้

ให้ผู้บริหารท้องถิ่นแต่งตั้งคณะกรรมการพัฒนาท้องถิ่น จึงแต่งตั้งคณะกรรมการพัฒนาท้องถิ่น องค์การบริหารส่วนตำบลดงหม้อทองใต้ ประกอบด้วย

(๑) นายการันย์ ศรีแสนยงค์	นายก อบต.ดงหม้อทองใต้	ประธานกรรมการ
(๒) นายธรรมบุญ ประเสริฐพงษ์	รองนายก อบต.ดงหม้อทองใต้	กรรมการ
(๓) นายชูศักดิ์ ว่องไวกริยา	รองนายก อบต.ดงหม้อทองใต้	กรรมการ
(๔) นายบรรจง ตีมงคล	สมาชิก อบต.หมู่ที่ ๔	กรรมการ
(๕) นายบรรชา ปากดีสี	สมาชิก อบต.หมู่ที่ ๑๐	กรรมการ
(๖) นายศรีไพร หันประดิษฐ์	สมาชิก อบต.หมู่ที่ ๖	กรรมการ
(๗) นายสุเมธ สมอินเอก	ผู้ทรงคุณวุฒิ หมู่ที่ ๒	กรรมการ
(๘) นายหารศึก จันทร์หล้า	ผู้ทรงคุณวุฒิ หมู่ที่ ๔	กรรมการ
(๙) นายสันต์ กิขุนทด	ผู้ทรงคุณวุฒิ หมู่ที่ ๕	กรรมการ
(๑๐) ผู้อำนวยการโรงเรียนบ้านดงหม้อทอง	ผู้แทนภาคราชการ	กรรมการ
(๑๑) ผู้อำนวยการโรงเรียนชาวสง่าเจริญวิทย์	ผู้แทนภาคราชการ	กรรมการ
(๑๒) ผู้อำนวยการโรงเรียนบ้านด่านสมบูรณ์	ผู้แทนภาคราชการ	กรรมการ
(๑๓) ผู้อำนวยการโรงเรียนบ้านขี้เหล็กเหล่าสมบูรณ์	ผู้แทนภาคราชการ	กรรมการ
(๑๔) ผู้อำนวยการโรงพยาบาลส่งเสริมสุขภาพตำบลบ้านโคกสง่า	ผู้แทนภาคราชการ	กรรมการ
(๑๕) ผู้อำนวยการโรงพยาบาลส่งเสริมสุขภาพตำบลบ้านดงหม้อทอง	ผู้แทนภาคราชการ	กรรมการ
(๑๖) นายสมบัติ หาเงิน	ผู้แทนประชาคมท้องถิ่น (หมู่ที่ ๑)	กรรมการ
(๑๗) นายวีระพันธ์ แปลงดี	ผู้แทนประชาคมท้องถิ่น (หมู่ที่ ๗)	กรรมการ
(๑๘) นายนิคม ไทระสิงห์	ผู้แทนประชาคมท้องถิ่น (หมู่ที่ ๘)	กรรมการ
(๑๙) นายอนุชา รักษาบุญ	ผู้แทนประชาคมท้องถิ่น (หมู่ที่ ๙)	กรรมการ
(๒๐) นายกฤษดา เกษฤทธิ์	ผู้แทนประชาคมท้องถิ่น (หมู่ที่ ๓)	กรรมการ
(๒๑) นายคารมณ นึกประกอบ	ผู้แทนประชาคมท้องถิ่น (หมู่ที่ ๖)	กรรมการ
(๒๒) นายณรงค์ฤทธิ์ สุวรรณไตร	ปลัด อบต.	กรรมการและเลขานุการ
(๒๓) นางสาววิภา สุวรรณชัยรบ	รองปลัด อบต.	ผู้ช่วยเลขานุการ
(๒๔) นางวลัยลักษณ์ สุวรรณไตร	หัวหน้าสำนักปลัด	ผู้ช่วยเลขานุการ

(๒๕) นางสุภาภรณ์ คำวิเชียร

นักวิเคราะห์นโยบายและแผน

ผู้ช่วยเลขานุการ

“กรรมการตาม (๓) (๔) (๕) และ (๖) ให้มีวาระอยู่ในตำแหน่งคราวละสี่ปีและอาจได้รับการคัดเลือกอีกก็ได้” คณะกรรมการพัฒนาท้องถิ่นมีอำนาจหน้าที่ดังนี้

(๑) กำหนดแนวทางการพัฒนาองค์การบริหารส่วนตำบล โดยพิจารณาจาก

(๑.๑) อำนาจหน้าที่ขององค์การบริหารส่วนตำบล โดยเฉพาะอำนาจหน้าที่ที่มีผลกระทบต่อประโยชน์สุขของประชาชน เช่นการป้องกันและบรรเทาสาธารณภัย การผังเมือง

(๑.๒) ภารกิจถ่ายโอนตามกฎหมายกำหนดแผนและขั้นตอนการกระจายอำนาจ

(๑.๓) ยุทธศาสตร์การพัฒนาประเทศ กลุ่มจังหวัด และจังหวัด โดยให้เน้นดำเนินการในยุทธศาสตร์ที่สำคัญและมีผลต่อประชาชนโดยตรง เช่น การแก้ไขปัญหาความยากจน การป้องกันและแก้ไขปัญหาหยาเสพติด

(๑.๔) กรอบนโยบาย ทิศทาง แนวทางการพัฒนาขององค์การปกครองส่วนท้องถิ่นในเขตจังหวัด

(๑.๕) นโยบายของผู้บริหารท้องถิ่นที่แถลงต่อสภาท้องถิ่น

(๑.๖) แผนพัฒนาหมู่บ้านหรือแผนชุมชน

ในการนำประเด็นข้างต้นมาจัดทำแผนพัฒนาท้องถิ่น ให้องค์การปกครองส่วนท้องถิ่นคำนึงถึงสถานะทางการคลังของท้องถิ่นและความจำเป็นเร่งด่วนที่ต้องดำเนินการมาประกอบการพิจารณาด้วย

(๒) ร่วมจัดทำร่างแผนพัฒนา เสนอแนะแนวทางการพัฒนาและการแก้ไขปัญหาเกี่ยวกับการจัดทำร่างแผนพัฒนาท้องถิ่นและองค์การปกครองส่วนท้องถิ่นอื่นที่มีกฎหมายจัดตั้ง นำปัญหาความต้องการของแผนพัฒนาหมู่บ้านหรือแผนชุมชน ที่เกินศักยภาพของหมู่บ้านหรือชุมชน ที่จะดำเนินการเองได้มาบรรจุไว้ในแผนพัฒนาท้องถิ่น แต่หากเกินศักยภาพขององค์การบริหารส่วนตำบลให้เสนอปัญหา ความต้องการ ไปยังองค์การบริหารส่วนจังหวัด และให้องค์การบริหารส่วนจังหวัดนำมาบรรจุไว้ในแผนพัฒนาท้องถิ่นขององค์การบริหารส่วนจังหวัดตามอำนาจหน้าที่

(๓) พิจารณาร่างแผนพัฒนาท้องถิ่นและร่างแผนการดำเนินงาน

(๔) ให้ความเห็นชอบร่างข้อกำหนดข้อบัญญัติและรายละเอียดของงานตามข้อ ๑๙(๒)

(๕) พิจารณาให้ความคิดเห็นเกี่ยวกับการติดตามและประเมินผลแผนพัฒนาท้องถิ่น

(๖) แต่งตั้งที่ปรึกษา คณะอนุกรรมการหรือคณะทำงานอื่นเพื่อช่วยปฏิบัติงานตามที่เห็นสมควร

(๗) ในกรณีองค์การบริหารส่วนตำบล ให้คณะกรรมการพัฒนาท้องถิ่นองค์การบริหารส่วนตำบลมีหน้าที่ประสานกับประชาคมหมู่บ้านในการรวบรวม วิเคราะห์ปัญหา ความต้องการของประชาชนในท้องถิ่นและจัดทำเป็นโครงการหรือกิจกรรมเพื่อประกอบในการจัดทำแผนพัฒนาท้องถิ่นองค์การบริหารส่วนตำบลด้วย

ทั้งนี้ ตั้งแต่บัดนี้เป็นต้นไป

สั่ง ณ วันที่ ๑๗ เดือนมีนาคม พ.ศ. ๒๕๖๙

(นายการุณย์ ศรีแสนยงค์)

นายกองค์การบริหารส่วนตำบลดงหม้อทองใต้



คำสั่งองค์การบริหารส่วนตำบลดงหม้อทองใต้

ที่ ๑๒๐ / ๒๕๖๙

เรื่อง แต่งตั้งคณะกรรมการสนับสนุนการจัดทำแผนพัฒนาท้องถิ่นองค์การบริหารส่วนตำบลดงหม้อทองใต้

ด้วยองค์การบริหารส่วนตำบลดงหม้อทองใต้ ดำเนินการจัดทำแผนพัฒนาท้องถิ่น เพื่อใช้เป็นแนวทางในการพัฒนาองค์การบริหารส่วนตำบลดงหม้อทองใต้ ให้เกิดประโยชน์สูงสุดต่อประชาชน ดังนั้น เพื่อให้การดำเนินการเป็นไปตามระเบียบกฎหมายที่เกี่ยวข้องจึงอาศัยความตามระเบียบกระทรวงมหาดไทยว่าด้วยการจัดทำแผนพัฒนาขององค์กรปกครองส่วนท้องถิ่น พ.ศ. ๒๕๔๘ แก้ไขเพิ่มเติม (ฉบับที่ ๒) พ.ศ. ๒๕๕๙ และ (ฉบับที่ ๓) พ.ศ. ๒๕๖๑ ข้อ ๙ ให้ผู้บริหารท้องถิ่นแต่งตั้งคณะกรรมการสนับสนุนการจัดทำแผนพัฒนาท้องถิ่นประกอบด้วย

- | | | |
|---------------------------------|---|-------------------|
| ๑. นายณรงค์ฤทธิ์ สุวรรณไตร | ปลัดองค์กรปกครองส่วนท้องถิ่น | ประธานกรรมการ |
| ๒. นางสาววิณา สุวรรณชัยรบ | รองปลัดองค์การบริหารส่วนตำบล | กรรมการ |
| ๓. ผู้อำนวยการกองคลัง | หัวหน้าส่วนการบริหารขององค์กรปกครองส่วนท้องถิ่น | กรรมการ |
| ๔. ผู้อำนวยการกองช่าง | หัวหน้าส่วนการบริหารขององค์กรปกครองส่วนท้องถิ่น | กรรมการ |
| ๕. ผู้อำนวยการกองการศึกษาฯ | หัวหน้าส่วนการบริหารขององค์กรปกครองส่วนท้องถิ่น | กรรมการ |
| ๖. ผู้อำนวยการกองสวัสดิการสังคม | หัวหน้าส่วนการบริหารขององค์กรปกครองส่วนท้องถิ่น | กรรมการ |
| ๗. นายสำนัญ ไพเราะ | ผู้แทนประชาคมท้องถิ่น หมู่ที่ ๑๐ | กรรมการ |
| ๘. นายกิจจา พลระมา | ผู้แทนประชาคมท้องถิ่น หมู่ที่ ๙ | กรรมการ |
| ๙. นายยุทธนา ว่องไวกริยา | ผู้แทนประชาคมท้องถิ่น หมู่ที่ ๔ | กรรมการ |
| ๑๐. นางวลัยลักษณ์ สุวรรณไตร | หัวหน้าส่วนบริหารที่มีหน้าที่จัดทำแผน | กรรมการ/เลขานุการ |
| ๑๑. นางสุภาภรณ์ คำวิเชียร | นักวิเคราะห์นโยบายและแผน | ผู้ช่วยเลขานุการ |

“กรรมการที่ได้รับการแต่งตั้งให้มีวาระอยู่ในตำแหน่งคราวละสี่ปีและอาจได้รับการคัดเลือกอีกก็ได้”

มีอำนาจหน้าที่ จัดทำร่างแผนพัฒนาให้สอดคล้องกับแนวทางการพัฒนาที่คณะกรรมการพัฒนาท้องถิ่นกำหนดจัดทำร่างแผนการดำเนินงานและจัดทำร่างข้อกำหนดขอบข่ายและรายละเอียดของงานตามข้อ ๑๙(๑)

ทั้งนี้ ตั้งแต่บัดนี้เป็นต้นไป

สั่ง ณ วันที่ ๑๗ เดือนมีนาคม พ.ศ. ๒๕๖๙

(นายการ์ณย์ ศรีแสนรงค์)

นายกองค์การบริหารส่วนตำบลดงหม้อทองใต้



คำสั่งองค์การบริหารส่วนตำบลดงหม้อทองใต้

ที่ ๑๒๑ / ๒๕๖๙

เรื่อง แต่งตั้งคณะกรรมการติดตามและประเมินผลแผนพัฒนาองค์การบริหารส่วนตำบลดงหม้อทองใต้

ด้วยองค์การบริหารส่วนตำบลดงหม้อทองใต้ ได้จัดทำแผนพัฒนาท้องถิ่นขององค์การบริหารส่วนตำบลดงหม้อทองใต้ เพื่อใช้เป็นแนวทางในการปฏิบัติงานให้เป็นไปตามนโยบายและการจัดสรรงบประมาณให้เป็นไปตามกฎหมายกำหนด ตามระเบียบกระทรวงมหาดไทย ว่าด้วยการจัดทำแผนพัฒนาขององค์กรปกครองส่วนท้องถิ่น พ.ศ.๒๕๔๘ แก้ไขเพิ่มเติม (ฉบับที่ ๒) พ.ศ.๒๕๕๙ และ (ฉบับที่ ๓) พ.ศ. ๒๕๖๑ ข้อ ๒๘ จึงแต่งตั้งคณะกรรมการติดตามและประเมินผลแผนพัฒนาองค์การบริหารส่วนตำบลดงหม้อทองใต้ ประกอบด้วย

๑. นายไพรวลัย ลาดบัวขาว	สมาชิกสภาองค์การบริหารส่วนตำบล	กรรมการ
๒. นายปัทวี ก่อขันธุ์	สมาชิกสภาองค์การบริหารส่วนตำบล	กรรมการ
๓. นายไชยา เจริญ	สมาชิกสภาองค์การบริหารส่วนตำบล	กรรมการ
๔. นายทนม พูลเพิ่ม	ผู้แทนประชาคมท้องถิ่น หมู่ที่ ๘	กรรมการ
๕. นายทองล้วน ปริวัน	ผู้แทนประชาคมท้องถิ่น หมู่ที่ ๒	กรรมการ
๖. นายมานิตย์ ประธาน	ผู้แทนหน่วยงานที่เกี่ยวข้อง	กรรมการ
๗. นายจตุรงค์ คนชื้อ	ผู้แทนหน่วยงานที่เกี่ยวข้อง	กรรมการ
๘. ผู้อำนวยการกองสวัสดิการสังคมฯ	หัวหน้าส่วนการบริหารที่คัดเลือกกันเอง	กรรมการ
๙. ผู้อำนวยการกองการศึกษาฯ	หัวหน้าส่วนการบริหารที่คัดเลือกกันเอง	กรรมการ
๑๐. นายคำสอน อุปชาใต้	ผู้ทรงคุณวุฒิ หมู่ที่ ๑	กรรมการ
๑๑. นายจันทร์เพ็ญ ปัญญาดิษฐ์	ผู้ทรงคุณวุฒิ หมู่ที่ ๓	กรรมการ

มีอำนาจหน้าที่ดังนี้

(๑) กำหนดแนวทาง วิธีการในการติดตามและประเมินผลแผนพัฒนาท้องถิ่น

(๒) ดำเนินการติดตามและประเมินผลแผนพัฒนาท้องถิ่น

(๓) รายงานผลและเสนอความเห็นซึ่งได้จากการติดตามและประเมินผลแผนพัฒนาต่อผู้บริหารท้องถิ่น เพื่อให้ผู้บริหารท้องถิ่นเสนอต่อสภาท้องถิ่น และคณะกรรมการพัฒนาท้องถิ่น พร้อมทั้งประกาศผลการติดตามและประเมินผลแผนพัฒนาท้องถิ่นให้ประชาชนในท้องถิ่นทราบในที่เปิดเผยภายในสิบห้าวัน นับแต่วันรายงานและเสนอความเห็นดังกล่าวและต้องปิดประกาศไว้เป็นระยะเวลาไม่น้อยกว่าสามสิบวัน โดยอย่างน้อยปีละหนึ่งครั้งภายในเดือนธันวาคมของทุกปี

(๔) แต่งตั้งคณะอนุกรรมการหรือคณะทำงานเพื่อช่วยปฏิบัติงานตามที่เห็นสมควร

ทั้งนี้ ตั้งแต่บัดนี้เป็นต้นไป

สั่ง ณ วันที่ ๒๗ เดือน มิถุนายน พ.ศ. ๒๕๖๙

(นายการณีย์ ศรีแสนยงค์)

นายกองค์การบริหารส่วนตำบลดงหม้อทองใต้



คำสั่งองค์การบริหารส่วนตำบลดงหม้อทองใต้

ที่ ๑๒๒ / ๒๕๖๙

เรื่อง แต่งตั้งประธาน เลขาธิการคณะกรรมการติดตามและประเมินผลแผนพัฒนาท้องถิ่น
องค์การบริหารส่วนตำบลดงหม้อทองใต้

ตามระเบียบกระทรวงมหาดไทยว่าด้วยการจัดทำแผนพัฒนาขององค์กรปกครองส่วนท้องถิ่น พ.ศ.๒๕๔๘ ข้อ ๒๘ เพื่อให้เป็นไปตามระเบียบกระทรวงมหาดไทยว่าด้วยการจัดทำแผนพัฒนาขององค์กรปกครองส่วนท้องถิ่น พ.ศ.๒๕๔๘ แก้ไขเพิ่มเติม (ฉบับที่ ๒) พ.ศ.๒๕๕๙ และ (ฉบับที่ ๓) พ.ศ. ๒๕๖๑ ข้อ ๒๘ จึงแต่งตั้งประธานและเลขาธิการคณะกรรมการติดตามและประเมินผลแผนพัฒนาท้องถิ่น องค์การบริหารส่วนตำบลดงหม้อทองใต้ ที่ได้รับคัดเลือก ดังนี้

๑. นายคำสอน อุปชาใต้	ผู้ทรงคุณวุฒิ หมู่ที่ ๑	ประธานคณะกรรมการ
๒. นายภัทรชนน ทิวเรือง	หัวหน้าส่วนบริหารที่คัดเลือกกันเอง	เลขาธิการ

มีอำนาจหน้าที่ดังนี้

- (๑) กำหนดแนวทาง วิธีการในการติดตามและประเมินผลแผนพัฒนาท้องถิ่น
- (๒) ดำเนินการติดตามและประเมินผลแผนพัฒนาท้องถิ่น
- (๓) รายงานผลและเสนอความเห็นซึ่งได้จากการติดตามและประเมินผลแผนพัฒนาต่อผู้บริหารท้องถิ่น เพื่อให้ผู้บริหารท้องถิ่นเสนอต่อสภาท้องถิ่น และคณะกรรมการพัฒนาท้องถิ่น พร้อมทั้งประกาศผลการติดตามและประเมินผลแผนพัฒนาท้องถิ่นให้ประชาชนในท้องถิ่นทราบในที่เปิดเผยภายในสิบห้าวัน นับแต่วันรายงานและเสนอความเห็นดังกล่าวและต้องปิดประกาศไว้เป็นระยะเวลาไม่น้อยกว่าสามสิบวัน โดยอย่างน้อยปีละหนึ่งครั้งภายในเดือนธันวาคมของทุกปี
- (๔) แต่งตั้งคณะอนุกรรมการหรือคณะทำงานเพื่อช่วยปฏิบัติงานตามที่เห็นสมควร

ทั้งนี้ ตั้งแต่บัดนี้เป็นต้นไป

สั่ง ณ วันที่ ๑๗ เดือนมีนาคม พ.ศ. ๒๕๖๙

(นายการันย์ ศรีแสนยงค์)

นายกองค์การบริหารส่วนตำบลดงหม้อทองใต้

